

ส่วนที่ ๑

สภาพทั่วไปและข้อมูลพื้นฐานขององค์การบริหารส่วนตำบลหินเหล็กไฟ

ส่วนที่ ๑ สภาพทั่วไปและข้อมูลพื้นฐาน

๑.ด้านกายภาพ

๑.๑ ที่ตั้งของหมู่บ้าน/ตำบล

องค์การบริหารส่วนตำบลหินเหล็กไฟ ได้รับการยกฐานะจากสภาตำบลขึ้นเป็นองค์การบริหารส่วนตำบล ตามพระราชบัญญัติสภาตำบลและองค์การบริหารส่วนตำบล พ.ศ. ๒๕๓๗ โดยกระทรวงมหาดไทย ได้ประกาศยกฐานะเป็นองค์การบริหารส่วนตำบลเมื่อวันที่ ๒๘ เมษายน พ.ศ. ๒๕๓๘ ที่ทำการองค์การบริหารส่วนตำบลหินเหล็กไฟ ตั้งอยู่ที่เลขที่ ๒๒๓ ตำบลหินเหล็กไฟ ซึ่งอยู่ห่างจากที่ว่าการอำเภอหัวหิน ประมาณ ๑๐ กิโลเมตร และอยู่ห่างจากตัวจังหวัดประจวบคีรีขันธ์ ประมาณ ๑๐๕ กิโลเมตร ใช้ระยะเวลาประมาณ ๑๕ นาที ในการเดินทางจากอำเภอหัวหิน และใช้ระยะเวลาประมาณ ๒ ชั่วโมง ในการเดินทางจากตัวจังหวัดประจวบคีรีขันธ์

● อาณาเขตติดต่อ

ทิศเหนือ

ติดต่ออำเภอชะอำ จังหวัดเพชรบุรี

ทิศใต้

ติดต่อตำบลทับใต้ อำเภอหัวหิน จังหวัดประจวบคีรีขันธ์

ทิศตะวันออก

ติดต่อเทศบาลตำบลหัวหิน อ.หัวหิน จ.ประจวบคีรีขันธ์

ทิศตะวันตก

ติดต่อเทศบาลตำบลหนองพลับ อ. หัวหิน จ.ประจวบคีรีขันธ์



● เนื้อที่

องค์การบริหารส่วนตำบลหินเหล็กไฟ มีพื้นที่ทั้งหมด ๙๕ ตารางกิโลเมตร หรือประมาณ ๕๙,๓๗๕ ไร่



๑.๒ ลักษณะภูมิประเทศ

ลักษณะพื้นที่โดยทั่วไปเป็นที่ราบสูง มีภูเขาอยู่ด้านทิศเหนือ ดินมีลักษณะเป็นดินปนทราย มีแหล่งน้ำผิวดินอยู่เป็นบางพื้นที่เหมาะแก่การเกษตรกรรม

๑.๓ ลักษณะภูมิอากาศ

ลักษณะภูมิอากาศโดยทั่วไป ไม่ร้อนไม่หนาวเกินไป อุณหภูมิสูงสุดประมาณ ๓๒ - ๓๓ องศาเซลเซียส ต่ำสุดประมาณ ๒๓ - ๒๕ องศาเซลเซียส เนื่องจากได้รับอิทธิพลมรสุมตะวันออกเฉียงเหนือและลมมรสุมตะวันออกเฉียงใต้พัดผ่าน ทำให้เกิดฤดูกาล ๓ ฤดู คือ

ฤดูร้อน ช่วงระยะเวลาตั้งแต่เดือนมีนาคมถึงเดือนพฤษภาคม อากาศร้อนและค่อนข้างแห้งแล้ง

ฤดูฝน ช่วงระยะเวลาตั้งแต่เดือนมิถุนายนถึงเดือนตุลาคม ปริมาณน้ำฝนโดยเฉลี่ยประมาณ ๖๐ - ๗๐ มม.

ฤดูหนาว ช่วงระยะเวลาตั้งแต่เดือนพฤศจิกายนถึงเดือนกุมภาพันธ์ อุณหภูมิโดยเฉลี่ยประมาณ ๒๔-๒๕ องศาเซลเซียส

๑.๔ ลักษณะของดิน

ลักษณะดินโดยทั่วไป เป็นดินทราย เหมาะแก่การปลูกสับปะรด และอ้อยเพราะสามารถเติบโตได้ดี ทนต่อสภาพแวดล้อมทำให้ได้ผลผลิตดีมากกว่าพืชชนิดอื่น

๑.๕ ลักษณะของแหล่งน้ำ

แหล่งน้ำธรรมชาติ

ลำน้ำ,ลำห้วย ๕ แห่ง

บึง,หนอง ๑ แห่ง

แหล่งน้ำที่สร้างขึ้น

ฝาย ๓๒ แห่ง

บ่อน้ำตื้น ๓ แห่ง

บ่อโยก ๑๐ แห่ง

ประปาหมู่บ้าน ๑๒ แห่ง

ถังเก็บน้ำ ๑๓ แห่ง

อ่างเก็บน้ำ ๒ แห่ง

๒.ด้านการเมือง/การปกครอง

๒.๑ เขตการปกครอง

ตำบลหินเหล็กไฟ แบ่งเขตการปกครองออกเป็น ๑๖ หมู่บ้าน ดังนี้

หมู่ที่ ๑	บ้านหนองขอน	หมู่ที่ ๙	บ้านหนอง
หมู่ที่ ๒	บ้านวังโบสถ์	หมู่ที่ ๑๐	บ้านหนองขอนใต้
หมู่ที่ ๓	บ้านหนองนกน้อย	หมู่ที่ ๑๑	บ้านตอเกตุ
หมู่ที่ ๔	บ้านหนองตะเภา	หมู่ที่ ๑๒	บ้านสามพันนาม
หมู่ที่ ๕	บ้านหนองคร้า	หมู่ที่ ๑๓	บ้านโชคพัฒนา
หมู่ที่ ๖	บ้านหนองซอ	หมู่ที่ ๑๔	บ้านหนองสมอ
หมู่ที่ ๗	บ้านหนองเหยียง	หมู่ที่ ๑๕	บ้านหนองขอนเหนือ
หมู่ที่ ๘	บ้านหนองเสือดำ	หมู่ที่ ๑๖	บ้านหนองตาแววพัฒนา



๒.๒ การเลือกตั้ง

การเลือกตั้งสมาชิกสภาองค์การบริหารส่วนตำบลถือเขตหมู่บ้านเป็นเขตเลือกตั้ง สำหรับการเลือกตั้งผู้บริหารท้องถิ่นถือเขตองค์กรปกครองส่วนท้องถิ่นนั้นเป็นเขตเลือกตั้ง

๓. ประชากร

๓.๑ ข้อมูลเกี่ยวกับจำนวนประชากร

หมู่บ้าน		ชาย	หญิง	รวม	จำนวน หลังคาเรือน
๐	หินเหล็กไฟ	๘๘	๔๓	๑๓๑	๒
๑	บ้านหนองขอน	๙๔๑	๑,๑๑๑	๒,๐๕๒	๑,๕๖๐
๒	บ้านวังโบลี	๔๐๙	๔๒๓	๘๓๒	๔๗๗
๓	บ้านหนองนกน้อย	๕๕๐	๖๐๙	๑,๑๕๙	๗๓๕
๔	บ้านหนองตะเภา	๕๓๔	๕๕๕	๑,๐๘๙	๕๕๑
๕	บ้านหนองคร้า	๒๖๐	๒๘๘	๕๔๘	๒๓๗
๖	บ้านหนองซอ	๓๒๑	๓๘๙	๗๑๐	๓๑๕
๗	บ้านหนองเหียง	๑,๒๔๗	๑,๕๔๙	๒,๗๙๖	๒,๒๗๕
๘	บ้านหนองเสือด่า	๓๑๒	๓๔๒	๖๕๔	๒๓๐
๙	บ้านหนองทอง	๑,๒๐๒	๑,๒๓๗	๒,๔๓๙	๑,๕๖๐
๑๐	บ้านหนองขอนใต้	๖๑๖	๗๔๕	๑,๓๖๑	๑,๐๐๗
๑๑	บ้านตอเกตุ	๒๒๒	๒๗๖	๔๙๘	๒๐๔
๑๒	บ้านสามพันนาม	๑๗๖	๒๐๒	๓๗๘	๑๓๘
๑๓	บ้านโชคพัฒนา	๒๘๖	๓๐๑	๕๘๗	๓๒๐
๑๔	บ้านหนองสมอ	๖๖๐	๘๗๖	๑,๕๓๖	๑,๒๒๒
๑๕	บ้านหนองขอนเหนือ	๗๗๙	๑,๐๑๐	๑,๗๘๙	๑,๕๑๓
๑๖	บ้านหนองตาแววพัฒนา	๑๒๐	๑๓๗	๒๕๗	๑๑๒
	รวม ๑๖ หมู่บ้าน	๘,๗๒๓	๑๐,๐๙๓	๑๘,๘๑๖	๑๒,๔๕๘

ที่มา : ตามสถิติทะเบียนราษฎร์อำเภอหัวหิน ของเดือน กุมภาพันธ์ ๒๕๖๖

รายงานประชากรแยกตามกลุ่มอายุ (ปี)/เพศ รายหมู่บ้าน (ตามทะเบียนราษฎร์)

๔. สภาพทางสังคม

๔.๑ การศึกษา

-มีศูนย์พัฒนาเด็กเล็กในสังกัดองค์การบริหารส่วนตำบลหินเหล็กไฟ จำนวน ๖ แห่ง คือ

๑. ศูนย์พัฒนาเด็กเล็ก ร.ร.บ้านวังโบลี ที่ตั้ง หมู่ที่ ๒
๒. ศูนย์พัฒนาเด็กเล็ก ร.ร.บ้านหนองตะเภา ที่ตั้ง หมู่ที่ ๔
๓. ศูนย์พัฒนาเด็กเล็ก ร.ร.บ้านหนองคร้า ที่ตั้ง หมู่ที่ ๕
๔. ศูนย์พัฒนาเด็กเล็ก ร.ร.บ้านหนองซอ ที่ตั้ง หมู่ที่ ๖
๕. ศูนย์พัฒนาเด็กเล็ก ร.ร.บ้านหนองเหียง ที่ตั้ง หมู่ที่ ๗
๖. ศูนย์พัฒนาเด็กเล็ก ร.ร.อนุบาลหัวหิน ที่ตั้ง หมู่ที่ ๙



มีโรงเรียนประถมศึกษา ๗ แห่ง ประกอบด้วย

๑. โรงเรียนบ้านวังโบลี ที่ตั้ง หมู่ที่ ๒
๒. โรงเรียนบ้านหนองตะเภา ที่ตั้ง หมู่ที่ ๔
๓. โรงเรียนบ้านหนองคร้า ที่ตั้ง หมู่ที่ ๕
๔. โรงเรียนบ้านหนองซอ ที่ตั้ง หมู่ที่ ๖
๕. โรงเรียนบ้านหนองเหียง ที่ตั้ง หมู่ที่ ๗
๖. โรงเรียนอนุบาลหัวหิน ที่ตั้ง หมู่ที่ ๙
๗. โรงเรียนสมถวิลห้วยมงคล (โรงเรียนเอกชน) ที่ตั้ง หมู่ที่ ๔

๔.๒ สาธารณสุข

● การสาธารณสุข

๑. โรงพยาบาลส่งเสริมสุขภาพตำบลหินเหล็กไฟ จำนวน ๑ แห่ง
๒. มีเจ้าหน้าที่สาธารณสุขทั้งหมด จำนวน ๑๐ คน
 - พยาบาลวิชาชีพ จำนวน ๔ คน
 - นักวิชาการสาธารณสุข จำนวน ๓ คน
 - เจ้าพนักงานสาธารณสุข จำนวน ๑ คน
 - เจ้าพนักงานเภสัชกรรม จำนวน ๑ คน
 - แพทย์แผนไทย จำนวน ๑ คน
๓. เตียงคนไข้ จำนวน ๑ เตียง

ข้อมูลจากโรงพยาบาลส่งเสริมสุขภาพตำบลหินเหล็กไฟ ณ เดือน กุมภาพันธ์ ๒๕๖๖

อาชญากรรม

ปัญหาอาชญากรรมที่ทำให้เกิดความเดือดร้อนเสียหายต่อทรัพย์สิน หรือบุคคล ที่เป็นการกระทำทางคดีอาญาแบบทั่วไป ตัวอย่าง อาชญากรรม เช่น การฆ่าคนตาย ปล้นทรัพย์ ช่มชู้ ฯลฯ เกิดขึ้นน้อยมาก และในพื้นที่ตำบลหินเหล็กไฟ มีกลุ่มต่าง ๆ ดังนี้

มวลชนจัดตั้ง

- | | | | |
|-------------------------------|-------|----|-------|
| ลูกเสือชาวบ้าน | จำนวน | ๑ | รุ่น |
| ไทยอาสาป้องกันชาติ | จำนวน | ๑ | รุ่น |
| อาสาสมัครปกป้องสถาบัน | จำนวน | ๑ | รุ่น |
| กองหนุนเพื่อความมั่นคงของชาติ | จำนวน | ๒ | รุ่น |
| อาสาสมัครสาธารณสุขมูลฐาน | จำนวน | ๑๖ | กลุ่ม |

● บุคลากร

- อาสาสมัครป้องกันและบรรเทาสาธารณภัย ฝ่ายพลเรือน จำนวน ๑๐๐ คน

● ปลอดภัยในชีวิตและทรัพย์สิน

- | | | | |
|---------------|-------|---|------|
| ที่พักสายตรวจ | จำนวน | ๑ | แห่ง |
| ตำรวจชุมชน | จำนวน | ๑ | แห่ง |



● การป้องกันและบรรเทาสาธารณภัย

- รถน้ำเอนกประสงค์ จำนวน ๑ คัน ความจุ ๑๒,๐๐๐ ลิตร
- รถน้ำเอนกประสงค์ จำนวน ๑ คัน ความจุ ๑๐,๐๐๐ ลิตร
- รถยนต์กู้ภัย จำนวน ๑ คัน
- รถยนต์เคลื่อนที่เร็ว จำนวน ๑ คัน
- รถกระบะ ๔ ประตู จำนวน ๒ คัน
- เรือ จำนวน ๑ ลำ
- วิทยุสื่อสาร จำนวน ๕๐ เครื่อง
- เลื่อยยนต์ จำนวน ๕ เครื่อง
- เครื่องสูบน้ำ จำนวน ๕ เครื่อง

ข้อมูล ณ วันที่ ๑๐ กุมภาพันธ์ ๒๕๖๖

๔.๔ ยาเสพติด

ยาเสพติดให้โทษเป็นปัญหาที่ต้องให้ความสำคัญในการป้องกันและปราบปรามเพื่อขจัดให้หมดสิ้นไป ในพื้นที่ตำบลหินเหล็กไฟ ได้รณรงค์ต่อต้านยาเสพติด โดยการให้ความรู้แก่เด็กในสถานศึกษาและรณรงค์ให้ความรู้แก่ประชาชนเฉพาะอย่างยิ่งเยาวชนให้ทราบ และตระหนักถึงภัยร้ายของยาเสพติด โดยได้จัดกิจกรรมกีฬาต้านยาเสพติด และส่งเสริมสนับสนุนการดำเนินงานศูนย์ปฏิบัติการต่อสู้เพื่อเอาชนะยาเสพติดตำบลหินเหล็กไฟ รวมทั้งการปลูกฝังหรือสร้างค่านิยมให้ต่อต้านยาเสพติดซึ่งเป็นการป้องกันปัญหาเสพติดได้

๔.๕ การสังคมสงเคราะห์

● งานสวัสดิการสังคม

สนับสนุนเบี้ยยังชีพ		
ผู้สูงอายุ	อายุ ๖๐-๖๙	จำนวน ๑,๒๔๘ คน
	อายุ ๗๐-๗๙	จำนวน ๕๐๔ คน
	อายุ ๘๐-๘๙	จำนวน ๑๙๐ คน
	อายุ ๙๐ ปีขึ้นไป	จำนวน ๔๐ คน
		รวม ๑,๙๘๒ คน
ผู้พิการ		จำนวน ๓๖๓ คน
ผู้ป่วยเอดส์		จำนวน ๑๔ คน

ที่มา : งานสังคมสงเคราะห์ ข้อมูล ณ เดือน กุมภาพันธ์ ๒๕๖๖

๕.ระบบบริการพื้นฐาน

๕.๑ การคมนาคมขนส่ง

มีถนนลาดยางตัดผ่านตำบล สายหัวหิน - หนองพลับ - ห้วยสัตว์ใหญ่ (ป่าละอู) และมีถนนลาดยางสายบายพาส ชะอำ - ปราณบุรี ตัดผ่านตำบล สะดวกต่อการสัญจรไปมาได้ตลอดทั้งปีเส้นทางที่อยู่ในความรับผิดชอบขององค์การบริหารส่วนตำบล หินเหล็กไฟ มีดังนี้



-ถนนลาดยาง	จำนวน ๔๑ สาย	รวมความยาว ๗๔.๓๓๖ กิโลเมตร
-ถนนคอนกรีตเสริมเหล็ก	จำนวน ๑๙๐ สาย	รวมความยาว ๑๑๗.๐๑๔ กิโลเมตร
-ถนนลูกรัง	จำนวน ๒๓๐ สาย	รวมความยาว ๑๘๑.๗๕๐ กิโลเมตร
-ถนนหินคลุก	จำนวน ๑๐ สาย	รวมความยาว ๕.๔๘๐ กิโลเมตร

(ที่มา; กongsang ณ วันที่ กุมภาพันธ์ ๒๕๖๖)

๒. ประเภทท่อถังเซมเปญ

-ท่อถังเซมเปญ จำนวน ๓๑ ถัง

(ที่มา : กongsang ณ วันที่ ๑๐ มีนาคม ๒๕๖๔)

๕.๒ การไฟฟ้า

ไฟฟ้าเข้าถึงทั้ง ๑๖ หมู่บ้านแล้ว แต่ยังไม่ทั่วถึงทุกครัวเรือน สาเหตุเนื่องจากปลุกบ้านอยู่ห่างไกลกันเกินไป และปลุกบ้านเป็นหย่อม ๆ ตามไร่ตามสวน ยากต่อการขยายแนวเขตไฟฟ้า

๕.๓ การประปา

ประปาภูมิภาคเข้าถึงแล้วเป็นบางหมู่ เช่น ม.๑ ม.๒ ม.๓ ม.๔ ม.๖ ม.๗ ม.๙ ม.๑๐ ม.๑๒ ม.๑๔ ม.๑๕ แต่ยังไม่ครบทุกครัวเรือน เนื่องจากปลุกบ้านอยู่ห่างไกลยากต่อการขยายเขตประปาเข้าไปถึง

๕.๔ โทรศัพท์

ประมาณ ๙๐ เปอร์เซ็นต์ขึ้นไปของจำนวนครัวเรือนมีโทรศัพท์มือถือใช้ในครัวเรือน

๕.๕ ไปรษณีย์/การสื่อสาร/การขนส่งวัสดุ ครุภัณฑ์

การไปรษณีย์ ใช้บริการที่ทำการไปรษณีย์ที่อำเภอหัวหิน และไปรษณีย์ห้วยมงคล ตำบลหินเหล็กไฟ ส่วนการบริการด้านโทรศัพท์สาธารณะ ยังมีไม่ครบทุกหมู่บ้าน

๖. ระบบเศรษฐกิจ

ด้านเกษตร

พื้นที่ทำสวน จำนวน ๙,๒๗๕ ไร่ ๖๙ ตารางวา

พืชที่สำคัญ ได้แก่ สับปะรด, อ้อยโรงงาน, ยางพารา และมะพร้าว

พืชไร่ที่สำคัญ ได้แก่ สับปะรดและอ้อย

สับปะรด	จำนวน ๓,๘๕๕ ไร่ ๒ งาน ๘๑ ตร.วา
อ้อย	จำนวน ๑,๖๔๔ ไร่ ๓ งาน ๓๖๑ ตร.วา
ยางพารา	จำนวน ๑,๐๐๓ ไร่ ๑๓ - ตร.วา
อื่นๆ	จำนวน ๒,๗๗๑ ไร่ ๓ งาน ๑๔ ตร.วา

● อาชีพ

ลักษณะการประกอบอาชีพ ทำไร่สับปะรด จำนวน ๓๗๐ ราย ทำไร่อ้อย จำนวน ๒๐ ราย ทำยางพารา จำนวน ๖๐ ราย ประกอบอาชีพการเกษตร อื่น ๆ จำนวน ๗๒๐ ราย จำนวนครัวเรือน ๑,๑๕๐ ครัวเรือน ในภาคเกษตรกรรมที่อยู่ในเขตองค์การบริหารส่วนตำบล

ผลผลิตทางการเกษตรที่สำคัญในองค์การบริหารส่วนตำบล

สับปะรด	จำนวน ๑๔,๐๐๐ ตัน/ปี	อ้อย	จำนวน ๑๙,๘๐๐ ตัน/ปี
ยางพารา	จำนวน ๒๕๐ ตัน/ปี		



๖.๓ ด้านการปศุสัตว์

จำนวนสัตว์ในพื้นที่โดยประมาณ ซึ่งจากข้อมูลทะเบียนการเกษตร (ทบก.) ปี ๒๕๖๕ มีได้สรุยอดของจำนวนสัตว์ที่ระบุเป็นจำนวน ตัว โดยระบุเป็นจำนวนผู้ประกอบการอาชีพเลี้ยงสัตว์ จำนวนครัวเรือน ๓๕ ราย มีพื้นที่เลี้ยงสัตว์ทั้งหมด จำนวน ๖๓ ไร่ ๘๙ ตารางวา

ข้อมูล ณ มีนาคม ๒๕๖๖

๖.๔ การบริการ

ในพื้นที่ตำบลหินเหล็กไฟ ก็จะมีโรงแรม รีสอร์ท เป็นจำนวนมากที่มีมาตรฐานการให้บริการที่มีคุณภาพ ซึ่งเป็นการส่งเสริมการท่องเที่ยวอีกวิธีหนึ่ง

๖.๕ การท่องเที่ยว

ตำบลหินเหล็กไฟ มีแหล่งท่องเที่ยว เช่น สนามกอล์ฟแบล็คเม้าท์เทน เป็นสนามกอล์ฟที่ได้รับความนิยม มาตรฐาน ๑๘ หลุม ตั้งอยู่หมู่ ๗ บ้านหนองเหียง สวนน้ำแบล็คเม้าท์เทน มีพื้นที่ขนาดใหญ่กว่า ๔,๐๐๐ ตารางเมตร ซึ่งถูกออกแบบให้กลมกลืนกับธรรมชาติของภูเขาและอยู่ไม่ไกลจากตัวเมืองหัวหินใช้เวลาเดินทางเพียง ๑๕ นาที ตั้งอยู่หมู่ ๗ บ้านหนองเหียง หมู่บ้านศิลปิน เป็นศูนย์รวมศิลปกรรมระดับประเทศ มีความหลากหลายในรูปแบบทางศิลปกรรม ตั้งอยู่ที่ หมู่ ๑๔ บ้านหนองสมอ รวมทั้งมีหลวงพ่อทวดวัดห้วยมงคลที่อยู่ใกล้กับพื้นที่ตำบลหินเหล็กไฟ

๖.๖ อุตสาหกรรม

อุตสาหกรรมในตำบลหินเหล็กไฟ ส่วนใหญ่เป็นอุตสาหกรรมขนาดเล็ก อุตสาหกรรมในครัวเรือน

๖.๗ การพาณิชย์/กลุ่มอาชีพ

- กลุ่มอาชีพในตำบล

ลำดับที่	ชื่อกลุ่มอาชีพ	ที่ตั้ง
๑	กลุ่มมะม่วงกวนคุณเจี๊ยบ	หมู่ที่ ๑
๒	กลุ่มนายรุ่ง จันทอม	หมู่ที่ ๑
๓	กลุ่มพัฒนาอาชีพบ้านหนองนกน้อย	หมู่ที่ ๓
๔	กลุ่มสตรีบ้านหนองซอ	หมู่ที่ ๖
๕	กลุ่มอาชีพเสริมผู้สูงอายุบ้านหนองซอ	หมู่ที่ ๖
๖	กลุ่มแม่บ้านเกษตรกรตำบลหินเหล็กไฟ	หมู่ที่ ๑๑
๗	กลุ่มงานประดิษฐ์และของชำร่วย	หมู่ที่ ๑๑
๘	กลุ่มส่งเสริมอาชีพกลุ่มเย็บผ้าบ้านโชคพัฒนา	หมู่ที่ ๑๓
๙	กลุ่มผลิตภัณฑ์แม่บ้านเศรษฐกิจพอเพียงตำบลหินเหล็กไฟ	หมู่ที่ ๑๔
๑๐	กลุ่มผลิตภัณฑ์แม่บ้านเกษตรกรบ้านหนองขอนเหนือ	หมู่ที่ ๑๕
๑๑	กลุ่มสตรีบ้านหนองขอนเหนือ	หมู่ที่ ๑๕
๑๒	กลุ่มผลิตภัณฑ์แม่บ้านดาราทองตำบลหินเหล็กไฟ	หมู่ที่ ๑๕
๑๓	กลุ่มเพาะเห็ดนางฟ้าบ้านหนองตาแววพัฒนา	หมู่ที่ ๑๖

- หน่วยธุรกิจในเขตองค์การบริหารส่วนตำบล



ประเภทกิจการ		ประเภทกิจการ	
๑.อยู่ซ่อมรถ/ร้านเสริมสวย/ คาร์แคร์/ปะยาง	จำนวน ๒๗ แห่ง	๑๕.ร้านอาหาร/ข้าวแกง/อาหารตามสั่ง/ก๋วยเตี๋ยว/ส้มตำ	จำนวน ๕๐ แห่ง
๒.ห้องเช่า/บ้านเช่า/บ้านพัก/รีสอร์ต/โรงแรม	จำนวน ๑๒๖ แห่ง	๑๖.ร้านวัสดุก่อสร้าง	จำนวน ๑๑ แห่ง
๓.ปั้มน้ำมัน/ปั้มแก๊ส/ขายน้ำมัน	จำนวน ๘ แห่ง	๑๗.ร้านขายอะไหล่/ระดับยนต์	จำนวน ๔ แห่ง
๔.ร้านรับซื้อของเก่า	จำนวน ๕ แห่ง	๑๘.ลานรับซื้อปาล์ม/ซื้อสับปะรด	จำนวน ๔ แห่ง
๕.โรงงานสับปะรดน้ำดื่ม/โรงงานน้ำแข็ง	จำนวน ๗ แห่ง	๑๙.ร้านซูเปอร์มาร์เก็ต/๗-๑๑/ซีเจ/แพมมิรี่	จำนวน ๘ แห่ง
๖.โรงงานบรรจุแก๊ส/จำหน่ายแก๊ส	จำนวน ๓ แห่ง	๒๐.เสาสัญญาณ/โทรคมนาคม	จำนวน ๑๘ แห่ง
๗.ไปรษณีย์	จำนวน ๓ แห่ง	๒๑.ร้านค้าไม้	จำนวน ๓ แห่ง
๘.ตลาดนัด	จำนวน ๓ แห่ง	๒๒.ร้านขายยา	จำนวน ๓ แห่ง
๙.ร้านค้าสี	จำนวน ๑ แห่ง	๒๓.เพลิงปูน/โรงอิฐ	จำนวน ๔ แห่ง
๑๐.สวนน้ำ	จำนวน ๑ แห่ง	๒๔.ร้านเกษตร	จำนวน ๕ แห่ง
๑๑.สนามกอล์ฟ	จำนวน ๑ แห่ง	๒๕.โรงเรียนสอยขั้บรด	จำนวน ๑ แห่ง
๑๒.ร้านค้า/ร้านขายของชำ/	จำนวน ๖๕ แห่ง	๒๖.ตรวจสภาพรถเอกชน	จำนวน ๑ แห่ง
๑๓.ร้านขายยางรถยนต์	จำนวน ๓ แห่ง	๒๗.โรงควักกาแฟ	จำนวน ๑ แห่ง
๑๔.โชว์รูมรถยนต์	จำนวน ๑ แห่ง	๒๘.อื่นๆ	จำนวน ๕๘ แห่ง

ที่มา: กองคลัง งานจัดเก็บรายได้ ข้อมูล ณ เดือน กุมภาพันธ์ ๒๕๖๖

เศรษฐกิจพอเพียงท้องถิ่น (ด้านการเกษตรและพัฒนาแหล่งน้ำ)

ข้อมูลพื้นฐานของหมู่บ้าน ส่วนใหญ่ทำการเกษตรกรรมทำไร่ ทำสวน เช่น ไร่สับปะรด ไร่อ้อย สวนมะพร้าว กล้าย ปาล์ม น้ำมัน ยางพารา

ข้อมูลด้านแหล่งน้ำทางการเกษตร

แหล่งน้ำ

ลำห้วย ๖ แห่ง ได้แก่

ลำห้วยสามพันนาม หมู่ที่ ๒,๓,๕,๙,๑๐,๑๒ ลำห้วยไม้แดง หมู่ที่ ๓,๔,๖

ลำห้วยโดด หมู่ที่ ๑,๒,๗,๑๐ ลำห้วยหนองวงเดือน หมู่ที่ ๗,๑๔,๑๕

ลำห้วยตาโตน หมู่ที่ ๑, ๗,๑๔ ลำห้วยสำราญรักษ์ หมู่ที่ ๕,๘

สระน้ำ จำนวน ๑๒ แห่ง

๑.สระหนองสี หมู่ที่ ๒ ๒.สระหลวงบ้านหนองนกน้อย หมู่ที่ ๓

๓.สระหนองกระทุ่ม หมู่ที่ ๔ ๔.สระตารอง หมู่ที่ ๔

๕.สระใหญ่โบราณขอนแก่น หมู่ที่ ๙ ๖.สระน้ำบ้านตอเกตุ หมู่ที่ ๑๑

๗.สระน้ำสระหลวง หมู่ที่ ๑๑ ๘.สระน้ำสาธารณะประโยชน์ หมู่ที่ ๑๒ (๒ แห่ง)

๙.สระน้ำตาแวว หมู่ที่ ๑๖ ๑๐.สระน้ำยายเพียบ หมู่ที่ ๑๖

๑๑.สระใหญ่จำลองขอนแก่น หมู่ที่ ๙

อ่างเก็บน้ำ,บ่อ,ฝาย ๕ แห่ง



ที่	ชื่อโครงการ	ตำบล	ความจุ (ลบ.ม.)	พื้นที่ชลประทาน (ไร่)	ปีที่สร้าง
๑	อ่างเก็บน้ำห้วยไทรทอง หมู่ ๑๓	หินเหล็กไฟ	๓๑,๐๐๐	-	๒๕๒๐
๒	ฝายห้วยเหียง หมู่ ๗	หินเหล็กไฟ	-	๑๐๐	๒๕๒๓
๓	อ่างเก็บน้ำหนองเหียง ๑ หมู่ ๗	หินเหล็กไฟ	๑๕๘,๐๐๐	๒๑๐	๒๕๑๘
๔	อ่างเก็บน้ำหนองเหียง ๒ หมู่ ๗	หินเหล็กไฟ	๓๐,๐๐๐	-	๒๕๒๒
๕	บ่อเก็บน้ำหนองเสือดำ หมู่ ๘	หินเหล็กไฟ	๑๓๘,๐๐๐	-	๒๕๒๕

แหล่งน้ำที่สร้างขึ้น

ฝาย	๓๒	ฝาย	บ่อน้ำตื้น	๓	แห่ง
บ่อโยก	๑๐	แห่ง	ประปาหมู่บ้าน	๑๒	แห่ง
ถังเก็บน้ำ	๑๓	แห่ง	อ่างเก็บน้ำ	๒	แห่ง (หมู่๗,๑๓)

๖.๘ แรงงาน ในตำบลหินเหล็กไฟ ส่วนใหญ่เป็นแรงงานแฝง แรงงานต่างด้าวเข้ามาเป็นคณงานในไร่อ้อย ไร่สับปะรด

๗.ศาสนา ประเพณี วัฒนธรรม

๘.๑ การนับถือศาสนา

สถาบันและองค์กรทางศาสนา

ในเขตพื้นที่ตำบลหินเหล็กไฟ มีวัดและสำนักสงฆ์ ๑๐ แห่ง ดังนี้

ลำดับที่	ชื่อ	สถานที่ตั้ง
๑	- วัดนิโครธาราม	หมู่ที่ ๑
๒	- วัดวังโบสถ์	หมู่ที่ ๒
๓	- วัดหนองตะเภา	หมู่ที่ ๔
๔	- วัดหนองคร้า	หมู่ที่ ๕
๕	- วัดหนองซอ	หมู่ที่ ๖
๖	- สำนักสงฆ์หนองเหียง	หมู่ที่ ๗
๗	- สำนักสงฆ์เจดีย์ห้าร้อยยอด	หมู่ที่ ๗
๘	- วัดหนองซอน	หมู่ที่ ๙
๙	- สำนักสงฆ์สามพันนาม	หมู่ที่ ๑๒
๑๐	- วัดเพชรารูร	หมู่ที่ ๑๕

๘.ทรัพยากรธรรมชาติ

๘.๑ น้ำ มีลำน้ำ,ลำห้วยตามธรรมชาติขนาดเล็กอยู่ ๕ แห่ง เช่น ลำห้วยสามพันนาม ลำห้วยไม้แดง ลำห้วยตาจบ ลำห้วยโคด เป็นต้น บึง,หนอง ๑ แห่ง

๘.๒ ป่าไม้ สภาพพื้นที่ส่วนใหญ่เป็นกิ่งเมืองเพราะใกล้ตัวเมืองอำเภอหัวหินจึงไม่มีป่าไม้



ยุทธศาสตร์การพัฒนางองค์กรปกครองส่วนท้องถิ่น

๑. ความสัมพันธ์ระหว่างแผนพัฒนาระดับมหภาค

๑.๑ แผนยุทธศาสตร์ชาติ ๒๐ ปี (พ.ศ. ๒๕๖๑ - ๒๕๘๐)

โดยที่รัฐธรรมนูญแห่งราชอาณาจักรไทย มาตรา ๖๕ กำหนดให้รัฐพึงจัดให้มียุทธศาสตร์ชาติเป็นเป้าหมายการพัฒนาประเทศอย่างยั่งยืน ตามหลักธรรมาภิบาลเพื่อใช้เป็นกรอบในการจัดทำแผนต่างๆ ให้สอดคล้องและบูรณาการกันเพื่อให้เกิดเป็นพลังผลักดันร่วมกันไปสู่เป้าหมายดังกล่าว โดยให้เป็นไปตามที่กำหนดในกฎหมายว่าด้วยการจัดทำยุทธศาสตร์ชาติ และต่อมาได้มีการตราพระราชบัญญัติการจัดทำยุทธศาสตร์ชาติ พ.ศ. ๒๕๖๐ มีผลบังคับใช้เมื่อวันที่ ๑ สิงหาคม ๒๕๖๐ โดยกำหนดให้มีการแต่งตั้งคณะกรรมการยุทธศาสตร์ชาติ เพื่อรับผิดชอบในการจัดทำร่างยุทธศาสตร์ชาติ กำหนดวิธีการการมีส่วนร่วมของประชาชนในการจัดทำร่างยุทธศาสตร์ชาติ ในการติดตาม การตรวจสอบ และการประเมินผล รวมทั้งกำหนดมาตรการส่งเสริมและสนับสนุนให้ประชาชนทุกภาคส่วนดำเนินการให้สอดคล้องกับยุทธศาสตร์ชาติ

เพื่อให้เป็นไปตามที่กำหนดในพระราชบัญญัติการจัดทำ ยุทธศาสตร์ชาติ พ.ศ. ๒๕๖๐ คณะกรรมการยุทธศาสตร์ชาติได้แต่งตั้งคณะกรรมการจัดทำยุทธศาสตร์ชาติด้านต่างๆ รวม ๖ คณะอันประกอบด้วย คณะกรรมการจัดทำยุทธศาสตร์ชาติด้านความมั่นคง คณะกรรมการจัดทำยุทธศาสตร์ชาติด้านการสร้างความสามารถในการแข่งขัน คณะกรรมการจัดทำยุทธศาสตร์ชาติด้านการพัฒนาและเสริมสร้างศักยภาพทรัพยากรมนุษย์ คณะกรรมการจัดทำยุทธศาสตร์ชาติด้านการสร้างโอกาสและความเสมอภาคทางสังคม คณะกรรมการจัดทำยุทธศาสตร์ชาติด้านการสร้างการเติบโตบนคุณภาพชีวิตที่เป็นมิตรต่อสิ่งแวดล้อม และคณะกรรมการจัดทำยุทธศาสตร์ชาติด้านการปรับสมดุลและพัฒนาระบบการบริหารจัดการภาครัฐ เพื่อรับผิดชอบในการดำเนินการจัดทำร่างยุทธศาสตร์ชาติให้เป็นไปตามหลักเกณฑ์ วิธีการ และเงื่อนไขที่กำหนด ตลอดจนได้จัดให้มีการรับฟังความคิดเห็นของประชาชนและหน่วยงานของรัฐที่เกี่ยวข้องอย่างกว้างขวางเพื่อประกอบการพิจารณาจัดทำร่างยุทธศาสตร์ชาติตามที่กฎหมายกำหนดแล้ว

ยุทธศาสตร์ชาติ ๒๐ ปี (พ.ศ. ๒๕๖๑-๒๕๘๐) เป็นยุทธศาสตร์ชาติฉบับแรกของประเทศไทยตามรัฐธรรมนูญแห่งราชอาณาจักรไทย ซึ่งจะต้องนำไปสู่การปฏิบัติเพื่อให้ประเทศไทยบรรลุวิสัยทัศน์ “ประเทศไทยมีความมั่นคง มั่งคั่ง ยั่งยืน เป็นประเทศพัฒนาแล้ว ด้วยการพัฒนาตามหลักปรัชญาของเศรษฐกิจพอเพียง” ภายในช่วงเวลาดังกล่าว เพื่อความสุขของคนไทยทุกคน

สถานการณ์ แนวโน้ม วิสัยทัศน์ และเป้าหมายในการพัฒนาประเทศ

๑. บทนำ

การพัฒนาประเทศไทยนับตั้งแต่แผนพัฒนาเศรษฐกิจและสังคมแห่งชาติ ฉบับที่ ๑ เป็นต้นมาได้ส่งผลให้ประเทศมีการพัฒนาในทุกมิติ ทั้งในด้านเศรษฐกิจที่ประเทศไทยได้รับการยกระดับเป็นประเทศในกลุ่มบนของกลุ่มประเทศระดับรายได้ปานกลาง ในด้านสังคมที่มีการพัฒนาคุณภาพชีวิตของประชาชนส่งผลให้ประเทศไทยหลุดพ้นจากการเป็นประเทศยากจน และในด้านสิ่งแวดล้อมที่ประเทศไทยมีข้อได้เปรียบในความหลากหลายเชิงนิเวศ อย่างไรก็ตาม ประเทศไทยยังมีความท้าทายต่อการพัฒนาที่สำคัญ อาทิ อัตราการขยายตัวทางเศรษฐกิจในปี ๒๕๖๐ ที่ร้อยละ ๓.๙ ถือว่าอยู่ในระดับต่ำกว่าศักยภาพ เมื่อเทียบกับร้อยละ ๖.๐ ต่อปีในช่วงเวลาเกือบ ๖ ทศวรรษที่ผ่านมา โดยมีสาเหตุหลักจากการชะลอตัวของการลงทุนภายในประเทศและสถานการณ์เศรษฐกิจโลกที่ยังไม่ฟื้นตัวได้เต็มที่โครงสร้างเศรษฐกิจไทยที่ยังไม่สามารถขับเคลื่อนด้วยนวัตกรรมได้อย่างเต็มประสิทธิภาพภาคบริการและภาคเกษตรมีผลิตภาพการผลิตในระดับต่ำ ขาดการนำเทคโนโลยีเข้ามาเพิ่มประสิทธิภาพ



ในการผลิต ประกอบกับแรงงานไทยยังมีปัญหาเรื่องคุณภาพและสมรรถนะที่ไม่สอดคล้องกับความต้องการในการขับเคลื่อนการพัฒนาของประเทศ

นอกจากนั้น ศักยภาพและคุณภาพของประชากรไทยทุกช่วงวัยยังคงเป็นปัจจัยท้าทายสำคัญต่อการพัฒนาประเทศ แม้ว่าการเข้าถึงระบบบริการสาธารณสุข การศึกษา บริการสาธารณสุข โครงสร้างพื้นฐานต่างๆ และการคุ้มครองทางสังคมอื่น ๆ ของคนไทยมีความครอบคลุมเพิ่มมากขึ้น แต่ยังคงมีปัญหาเรื่องคุณภาพการให้บริการที่มีมาตรฐานแตกต่างกันระหว่างพื้นที่ ซึ่งเป็นหนึ่งในสาเหตุหลักที่ทำให้ประเทศไทยยังคงมีปัญหาค่าความเหลื่อมล้ำในหลายมิติ ขณะที่ปัญหาด้านความยากจนยังคงเป็นประเด็นท้าทายในการยกระดับการพัฒนาประเทศให้ประชาชนมีรายได้สูงขึ้นและแก้ปัญหาความเหลื่อมล้ำอย่างยั่งยืน ขณะเดียวกันการวางกลยุทธ์ระยะยาวในการฟื้นฟู การใช้ และการรักษาทรัพยากรอย่างบูรณาการเพื่อการพัฒนาประเทศที่ผ่านมายังขาดความชัดเจน ส่งผลให้ทรัพยากรธรรมชาติและสิ่งแวดล้อมของประเทศยังมีปัญหาการใช้อย่างสิ้นเปลืองและเสื่อมโทรมลงอย่างรวดเร็ว

ทั้งนี้ ปัญหาดังกล่าวข้างต้นมีสาเหตุส่วนหนึ่งมาจากประสิทธิภาพการบริหารจัดการภาครัฐ การพัฒนาประเทศขาดความต่อเนื่องและความยืดหยุ่นในการตอบสนองต่อความต้องการและปัญหาของประชาชน ขณะที่ความมั่นคงภายในประเทศยังมีหลายประเด็นที่ต้องเสริมสร้างให้เกิดความเข้มแข็ง ลดความขัดแย้งทางความคิดและอุดมการณ์ที่มีรากฐานมาจากความเหลื่อมล้ำ ความไม่เสมอภาค การขาดความเชื่อมั่นในกระบวนการยุติธรรม และปัญหาการขาดเสถียรภาพทางการเมืองตลอดจนส่งเสริมคนในชาติให้ยึดมั่นสถาบันหลักเป็นศูนย์รวมจิตใจให้เกิดความรักและความสามัคคี

ในขณะเดียวกัน การเปลี่ยนแปลงโครงสร้างประชากรที่มีสัดส่วนประชากรวัยแรงงานและวัยเด็กที่ลดลง และประชากรสูงอายุที่เพิ่มขึ้นอย่างต่อเนื่อง จะเป็นปัจจัยเสี่ยงสำคัญที่จะทำให้การพัฒนาประเทศในมิติต่าง ๆ มีความท้าทายมากขึ้น ทั้งในส่วนของเสถียรภาพทางการเงินการคลังของประเทศในการจัดสวัสดิการเพื่อดูแลผู้สูงอายุที่เพิ่มสูงขึ้น การลงทุนและการออม การเจริญเติบโตทางเศรษฐกิจของประเทศ ความมั่นคงทางสังคม การบริหารจัดการทรัพยากรธรรมชาติอย่างยั่งยืนซึ่งจะเป็นประเด็นท้าทายต่อการขับเคลื่อนประเทศไปสู่การเป็นประเทศพัฒนาแล้ว

๒. ปัจจัยและแนวโน้มที่คาดว่าจะส่งผลต่อการพัฒนาประเทศ

แม้ว่าประเทศไทยจะมีตำแหน่งที่ตั้งที่สามารถเป็นศูนย์กลางในการเชื่อมโยงในภูมิภาคและเป็นประตูสู่เอเชีย แต่การที่มีอาณาเขตติดกับประเทศเพื่อนบ้านหลายประเทศ ทำให้ปัญหาด้านเขตแดนกับประเทศเพื่อนบ้านยังคงเป็นความท้าทายด้านความมั่นคงในอนาคต นอกจากนี้ ประเทศไทยยังคงต้องให้ความสำคัญกับปัญหาด้านความมั่นคงอื่น ๆ ที่มีความซับซ้อน ละเอียดอ่อน และมีความเชื่อมโยงกันหลายมิติ ที่อาจเป็นประเด็นท้าทายต่อการสร้างบรรยากาศความไว้วางใจระหว่างรัฐกับประชาชนและระหว่างประชาชนกับประชาชน ซึ่งรวมถึงการสร้างสามัคคีของคนในชาติที่จะนำไปสู่การแก้ปัญหาความขัดแย้งระหว่างกลุ่มประชากรไทยที่มีแนวคิดและความเชื่อที่แตกต่างกันอย่างยั่งยืนนอกจากนี้ การขยายอิทธิพลและการเพิ่มบทบาทของประเทศมหาอำนาจ ที่อาจก่อให้เกิดการเปลี่ยนแปลงไปสู่ระบบหลายขั้วอำนาจ หรือเกิดการย้ายขั้วอำนาจทางเศรษฐกิจ ซึ่งอาจส่งผลกระทบต่อเสถียรภาพทางเศรษฐกิจของประเทศในอนาคต ขณะที่องค์กรที่ไม่ใช่รัฐ อาทิ องค์กรระหว่างประเทศ และบริษัทข้ามชาติ จะมีบทบาทมากขึ้นในการกำหนดกฎ ระเบียบ ทิศทางความสัมพันธ์และมาตรฐานสากลต่างๆ ทั้งในด้านความมั่นคง และเศรษฐกิจ รวมทั้งการรวมกลุ่มเศรษฐกิจและการเปิดเสรีในภูมิภาคที่นำไปสู่ความเชื่อมโยงในทุกกระบวน อาจก่อให้เกิดความเสี่ยงด้านอาชญากรรมข้ามชาติและเศรษฐกิจนอกระบบ รวมทั้งปัญหายาเสพติด การค้ามนุษย์ และการลักลอบเข้าเมือง



ในทางกลับกัน ความเปลี่ยนแปลงจากโลกาภิวัตน์และความก้าวหน้าทางวิทยาศาสตร์และเทคโนโลยีที่ได้รับการพัฒนาอย่างก้าวกระโดดจะก่อให้เกิดนวัตกรรมอย่างพลิกผัน อาทิ เทคโนโลยีปัญญาประดิษฐ์ อินเทอร์เน็ตในทุกสิ่ง การวิเคราะห์ข้อมูลขนาดใหญ่ หุ่นยนต์และโดรน เทคโนโลยีพันธุกรรมสมัยใหม่ และเทคโนโลยีทางการเงิน ซึ่งตัวอย่างแนวโน้มการพัฒนาเทคโนโลยีอย่างก้าวกระโดดเหล่านี้ คาดว่าจะเป็นปัจจัยสนับสนุนหลักที่ช่วยทำให้เศรษฐกิจโลกและเศรษฐกิจไทยมีแนวโน้มที่จะกลับมาขยายตัวได้เข้มแข็งขึ้น แนวโน้มสำคัญที่จำเป็นต้องมีการติดตามอย่างใกล้ชิด อาทิ การรวมกลุ่มทางการค้าและการลงทุนที่จะมีความหลากหลายเพิ่มมากขึ้น การแข่งขันที่คาดว่าจะรุนแรงขึ้นในการเพิ่มผลิตภาพและสร้างความหลากหลายของสินค้าและบริการที่ตอบโจทย์รูปแบบชีวิตใหม่ๆ

นอกจากนั้น ประเทศไทยคาดว่าจะเข้าสู่การเป็นสังคมสูงวัยระดับสุดยอดในปี ๒๕๗๔ จะก่อให้เกิดโอกาสใหม่ๆ ในการตอบสนองความต้องการของกลุ่มผู้บริโภครายอายุที่มีสัดส่วนเพิ่มขึ้นอย่างต่อเนื่อง รวมทั้งการคาดการณ์ว่าครอบครัวไทยจะมีขนาดเล็กลงและมีรูปแบบที่หลากหลายมากขึ้น ประชากรในประเทศไทยจะมีช่วงอายุที่แตกต่างกันและจะมีกลุ่มคนช่วงอายุใหม่ๆ เพิ่มขึ้น ซึ่งจะส่งผลต่อทัศนคติและพฤติกรรมที่แตกต่างกัน ดังนั้น การเตรียมความพร้อมของประชากรให้มีคุณภาพและการนำเทคโนโลยีที่เหมาะสมมาใช้ในการผลิตและการบริการของประเทศจะเป็นความท้าทายสำคัญในระยะต่อไป

ในขณะเดียวกัน โครงสร้างประชากรที่เข้าสู่สังคมสูงวัย อาจทำให้เกิดความต้องการแรงงานต่างชาติเพิ่มมากขึ้นเพื่อทดแทนจำนวนแรงงานไทยที่ลดลง ซึ่งปัจจัยด้านการเปิดเสรีในภูมิภาคและความก้าวหน้าของการพัฒนาระบบคมนาคมขนส่งในภูมิภาคจะทำให้การเคลื่อนย้ายแรงงานและการย้ายถิ่นมีความสะดวกมากขึ้น และเป็นปัจจัยสำคัญที่จะทำให้เกิดการเคลื่อนย้ายประชากรเข้าออกประเทศเพิ่มมากขึ้น โดยเฉพาะในกลุ่มประชากรที่มีศักยภาพซึ่งมีแนวโน้มในการเคลื่อนย้ายไปเรียนหรือทำงานในทั่วทุกมุมโลกสูงขึ้น ทั้งนี้ การย้ายถิ่นส่วนใหญ่มีวัตถุประสงค์เพื่อแสวงหาโอกาสทางเศรษฐกิจที่ดีขึ้น จึงอาจจะเป็นไปได้ที่ประเทศไทยจะยังคงเป็นประเทศผู้รับของประชากรจากประเทศเพื่อนบ้านขณะที่ประชากรไทยโดยเฉพาะแรงงานทักษะอาจมีแรงจูงใจในการย้ายถิ่นไปยังประเทศที่มีระดับการพัฒนาที่ดีกว่า อาจทำให้การแย่งชิงแรงงานมีความรุนแรงมากขึ้น ซึ่งจะยิ่งทำให้เกิดความเสี่ยงต่อการเจริญเติบโตทางเศรษฐกิจและการเปลี่ยนแปลงของบริบทสังคมไทย

นอกจากนี้ ผลกระทบจากการเปลี่ยนแปลงสภาพภูมิอากาศคาดว่าจะมีความรุนแรงมากขึ้นทั้งในเชิงความผันผวน ความถี่ และขอบเขตที่กว้างขวางมากขึ้น ซึ่งจะสร้างความเสียหายต่อชีวิตและทรัพย์สิน ระบบโครงสร้างพื้นฐานที่จำเป็น ตลอดจนระบบผลิตทางการเกษตรที่สัมพันธ์ต่อเนื่องกับความมั่นคงด้านอาหารและน้ำ ขณะที่ระบบนิเวศต่างๆ มีแนวโน้มเสื่อมโทรมลง และมีความเป็นไปได้ค่อนข้างสูงในการสูญเสียความสามารถในการรองรับความต้องการของมนุษย์ได้อย่างมีประสิทธิภาพอย่างไรก็ดี ระดับความรุนแรงของผลกระทบอันเกิดจากการเปลี่ยนแปลงภูมิอากาศโลกและความเสื่อมโทรมของระบบนิเวศต่าง ๆ ดังกล่าวที่แต่ละประเทศจะต้องเผชิญจะมีความแตกต่างกัน ทำให้การเป็นสังคมสีเขียวการรักษาและบริหารจัดการทรัพยากรธรรมชาติและสิ่งแวดล้อมอย่างบูรณาการจะได้รับความสำคัญและความสนใจจากนานาประเทศรวมทั้งประเทศไทยเพิ่มมากขึ้น พลังงานทดแทนและพลังงานทางเลือกรวมถึงการสร้างสมดุลความมั่นคงด้านพลังงานและอาหารมีแนวโน้มที่จะมีความสำคัญเพิ่มมากขึ้นกฎระเบียบและข้อตกลงด้านสิ่งแวดล้อมจะมีความเข้มข้นและเข้มงวดขึ้น โดยกรอบการพัฒนาตามข้อตกลงระหว่างประเทศต่างๆ ที่สำคัญ เช่น เป้าหมายการพัฒนาที่ยั่งยืน และบันทึกความตกลงปารีสจะได้รับการนำไปปฏิบัติอย่างจริงจังมากยิ่งขึ้น

แนวโน้มเหล่านี้จะก่อให้เกิดความท้าทายต่อการพัฒนาประเทศในหลายมิติ ทั้งในส่วนของการทำงานและอาชีพ สาขาการผลิตและบริการใหม่ๆ ความมั่นคงของประเทศอันเกิดจากภัยคุกคามและความเสี่ยงด้านอื่นๆ ที่



ซับซ้อนขึ้น อาชญากรรมไซเบอร์ รูปแบบการก่อสงครามที่ใช้เทคโนโลยีเป็นเครื่องมือ การเคลื่อนย้ายอย่างเสรีและรวดเร็วของผู้คน เงินทุน ข้อมูลข่าวสาร องค์ความรู้ เทคโนโลยีและสินค้าและบริการ การปรับตัวต่อการเปลี่ยนแปลงสภาพภูมิอากาศที่รวดเร็วและคาดการณ์ได้ยากการเกิดขึ้นของโรคระบาด และโรคอุบัติใหม่ที่จะส่งผลให้การเฝ้าระวังด้านการสาธารณสุขในประเทศมีความสำคัญมากขึ้น อาจนำไปสู่ปัญหาความเหลื่อมล้ำที่ทวีความรุนแรงมากขึ้นได้ หากไม่มีมาตรการที่มีประสิทธิภาพในการป้องกันและรองรับผลกระทบต่างๆ ที่คาดว่าจะเกิดขึ้น ซึ่งรวมถึงการเตรียมความพร้อมเพื่อรองรับการเปลี่ยนแปลงทางเทคโนโลยีและนวัตกรรมแบบพลิกผันที่จะเกิดขึ้นอย่างรวดเร็วโดยเฉพาะอย่างยิ่งหากการเข้าถึงเทคโนโลยี โครงสร้างพื้นฐาน และองค์ความรู้สมัยใหม่มีระดับความแตกต่างกันระหว่างกลุ่มประชากรต่างๆ โดยการเปลี่ยนแปลงทางเทคโนโลยีและนวัตกรรมดังกล่าวจะส่งผลต่อการจ้างงานและอาชีพที่จะมีรูปแบบและลักษณะงานที่เปลี่ยนไป มีความต้องการแรงงานที่มีสมรรถนะสูงเพิ่มมากขึ้น หลายอาชีพอาจหายไปจากตลาดงานในปัจจุบันและบางอาชีพจะถูกทดแทนด้วยระบบอัตโนมัติโดยเฉพาะอาชีพที่ต้องการทักษะระดับต่ำ ก่อให้เกิดความเสี่ยงต่อความมั่นคงและคุณภาพชีวิตของประชาชนที่ปรับตัวไม่ทันหรือขาดความรู้และทักษะที่ทันกับยุคสมัยที่เปลี่ยนแปลงไปกระแสโลกาภิวัตน์ที่จะทำให้เกิดการพัฒนาขยายความเป็นเมืองวิถีชีวิตที่เปลี่ยนไปอย่างรวดเร็ว รวมทั้งการเปลี่ยนแปลงทางสภาพภูมิอากาศที่อาจจะมีผลกระทบมากยิ่งขึ้น ซึ่งปัจจัยทั้งหมดดังกล่าวจะส่งผลให้ปัญหาความยากจนและความเหลื่อมล้ำของประเทศมีความซับซ้อนมากยิ่งขึ้น

จากปัจจัยและแนวโน้มที่คาดว่าจะส่งผลกระทบต่อการพัฒนาประเทศไทยในมิติต่างๆข้างต้น เห็นได้ว่าบริบทและสภาพแวดล้อมทั้งภายในและภายนอกประเทศมีแนวโน้มที่จะเปลี่ยนแปลงอย่างรวดเร็ว มีพลวัตสูง และมีความซับซ้อนหลากหลายมิติ ซึ่งจะส่งผลกระทบต่ออนาคตการพัฒนาประเทศอย่างมาก ดังนั้น การพัฒนาประเทศจึงจำเป็นต้องมียุทธศาสตร์การพัฒนาที่ครอบคลุมทุกมิติและทุกด้านของการพัฒนาที่เกี่ยวข้อง มีความร่วมมือในลักษณะประชารัฐจากภาคส่วนต่างๆ ในรูปแบบของหุ้นส่วนการพัฒนาที่เป็นการดำเนินงานอย่างบูรณาการ เนื่องจากทุกมิติของการพัฒนามีความเกี่ยวข้องซึ่งกันและกัน โดยประเทศไทยจำเป็นต้องมีทรัพยากรมนุษย์ที่มีคุณภาพ มีความรู้ สมรรถนะ และทักษะที่สอดคล้องกับการเปลี่ยนแปลงต่างๆ สามารถรู้เท่าทันและปรับตัวให้สามารถดำเนินชีวิตได้อย่างมีความสุข มีอาชีพที่มั่นคง สร้างรายได้ ท่ามกลางความเปลี่ยนแปลงกฎเกณฑ์และกติกาใหม่ๆ และมาตรฐานที่สูงขึ้น โดยเฉพาะในโลกที่มีการเปลี่ยนแปลงอย่างรวดเร็วซึ่งจำเป็นต้องมีการพัฒนาระบบและปัจจัยส่งเสริมต่าง ๆ ที่เกี่ยวข้องไปพร้อมกัน ทั้งในส่วนของระบบการเรียนการสอน และการพัฒนาทักษะฝีมือที่สอดคล้องกันกับการพัฒนาของคนในแต่ละช่วงวัย ระบบบริการสาธารณสุข โครงสร้างพื้นฐาน รวมทั้งการให้ความสำคัญกับการส่งเสริมเทคโนโลยีและนวัตกรรม เพื่อให้ประเทศไทยสามารถยกระดับเป็นเจ้าของเทคโนโลยีและนวัตกรรมก้าวทันโลก จากการต่อยอดการพัฒนาบนพื้นฐานนโยบายไทยแลนด์ ๔.๐ ส่งผลให้เกิดการสร้างห่วงโซ่มูลค่าทางเศรษฐกิจในทั้งภาคอุตสาหกรรม ภาคเกษตรและภาคบริการ กระจายผลประโยชน์จากการพัฒนา ลดปัญหาความเหลื่อมล้ำ และนำไปสู่การเสริมสร้างคุณภาพชีวิตของประชาชนทุกภาคส่วน

นอกจากนี้ ประเทศไทยต้องให้ความสำคัญกับการสร้างสมดุลความมั่นคงด้านพลังงานและอาหาร การรักษาไว้ซึ่งความหลากหลายเชิงนิเวศ การส่งเสริมการดำเนินชีวิตและธุรกิจ และการพัฒนาและขยายความเป็นเมืองที่เติบโตอย่างต่อเนื่องที่เป็นมิตรต่อสิ่งแวดล้อม พร้อมกับการมีข้อกำหนดของรูปแบบและกฎเกณฑ์ที่เกี่ยวข้องกับลักษณะการใช้พื้นที่ที่ชัดเจน ขณะที่การพัฒนาโครงสร้างพื้นฐานและระบบโลจิสติกส์ กฎหมาย ระบบภาษีต้องมีกลยุทธ์การพัฒนาที่สามารถอำนวยความสะดวกและส่งเสริมให้ประเทศมีศักยภาพการแข่งขันที่สูงขึ้น และสามารถจับจุดแข็งในเรื่องตำแหน่งที่ตั้งทางภูมิศาสตร์ของประเทศให้เกิดประโยชน์ต่อการพัฒนาประเทศมากขึ้น รวมทั้งให้ความสำคัญของการรวมกลุ่มความร่วมมือกับนานาประเทศในระดับภูมิภาคและระดับโลก เพื่อกระชับและสร้างสัมพันธ์ไมตรี เสริมสร้างความสัมพันธ์ทางการทูต ซึ่งจะก่อให้เกิดการสร้างพลังทางเศรษฐกิจและรักษาความมั่นคง



ของประเทศ โดยจำเป็นต้องสร้างความพร้อมในการที่จะยกระดับมาตรฐานและมีการปฏิบัติให้เป็นไปตามระเบียบ กติกาสากลในด้านต่างๆ ขณะเดียวกันประเทศไทยจำเป็นต้องเร่งให้มีการปฏิรูประบบราชการและการเมืองเพื่อให้เกิดการบริหารราชการที่ดีและมีเสถียรภาพทางการเมือง มีการส่งเสริมคนในชาติให้ยึดมั่นสถาบันหลักเป็นศูนย์กลาง จิตใจเพื่อให้เกิดความรักความสามัคคี และลดความขัดแย้งภายในประเทศ โดยที่นโยบายการพัฒนาต่างๆ จำเป็นต้องคำนึงถึงความสอดคล้องกับโครงสร้างและลักษณะพฤติกรรมของประชากรที่อาจจะมีแตกต่างจาก ปัจจุบันมากขึ้น

ดังนั้น ภายใต้งานไขโครงสร้างประชากร โครงสร้างเศรษฐกิจ สภาพสังคม สภาพภูมิอากาศสิ่งแวดล้อม และปัจจัยการพัฒนาต่างๆ ที่เกี่ยวข้อง ส่งผลให้ประเทศไทยจำเป็นต้องมีการวางแผนการพัฒนาที่รอบคอบและครอบคลุม อย่างไรก็ตาม หลายประเด็นพัฒนาเป็นเรื่องที่ต้องใช้ระยะเวลาในการดำเนินงานเพื่อให้เกิดการปรับตัว ซึ่งจะต้องหยั่งรากลึกถึงถึงการเปลี่ยนแปลงในเชิงโครงสร้างการขับเคลื่อนการพัฒนาให้ประเทศเจริญก้าวหน้าไป ในอนาคตจึงจำเป็นต้องกำหนดวิสัยทัศน์ในระยะยาวที่ต้องบรรลุ พร้อมทั้งแนวยุทธศาสตร์หลักในด้านต่างๆ เพื่อเป็นกรอบในการขับเคลื่อนการพัฒนาอย่างบูรณาการบนพื้นฐานประชาธิปไตยเพื่อยกระดับจุดแข็งและจุดเด่นของประเทศ และปรับปรุงแก้ไขจุดอ่อนและจุดด้อยต่าง ๆ อย่างเป็นระบบ โดยยุทธศาสตร์ชาติจะเป็นเป้าหมายใหญ่ในการขับเคลื่อนประเทศ และถ่ายทอดไปสู่แผนในระดับอื่น ๆ เพื่อนำไปสู่การปฏิบัติทั้งในระดับยุทธศาสตร์ ภารกิจ และพื้นที่ ซึ่งรวมถึงพื้นที่พิเศษต่างๆ อาทิ เขตเศรษฐกิจพิเศษชายแดน เขตพัฒนาพิเศษภาคตะวันออกเพื่อให้เกิดการพัฒนาประเทศสามารถดำเนินการได้อย่างมั่นคง มั่งคั่ง และ ยั่งยืน

๓. วิสัยทัศน์ประเทศไทย

“ประเทศไทยมีความมั่นคง มั่งคั่ง ยั่งยืน เป็นประเทศพัฒนาแล้ว ด้วยการพัฒนาตามหลักปรัชญาของเศรษฐกิจพอเพียง” หรือเป็นคติพจน์ประจำชาติว่า “มั่นคง มั่งคั่ง ยั่งยืน” เพื่อสนองต่อผลประโยชน์แห่งชาติ อันได้แก่ การมีเอกราช อธิปไตย การดำรงอยู่อย่างมั่นคง และยั่งยืนของสถาบันหลักของชาติและประชาชนจากภัยคุกคามทุกรูปแบบ การอยู่ร่วมกันในชาติอย่างสันติสุขเป็นปึกแผ่น มีความมั่นคงทางสังคมท่ามกลางพหุสังคมและการมีเกียรติและศักดิ์ศรีของความเป็นมนุษย์ความเจริญเติบโตของชาติ ความเป็นธรรมและความยุติธรรมของประชาชน ความยั่งยืนของฐานทรัพยากรธรรมชาติสิ่งแวดล้อม ความมั่นคงทางพลังงานและอาหาร ความสามารถในการรักษาผลประโยชน์ของชาติภายใต้การเปลี่ยนแปลงของสภาวะแวดล้อมระหว่างประเทศและการอยู่ร่วมกันอย่างสันติ ประสานสอดคล้องกันด้านความมั่นคงในประชาคมอาเซียนและประชาคมโลกอย่างมีเกียรติและศักดิ์ศรี

ความมั่นคง หมายถึง การมีความมั่นคงปลอดภัยจากภัยและการเปลี่ยนแปลงทั้งภายในประเทศและภายนอกประเทศในทุกระดับ ทั้งระดับประเทศ สังคม ชุมชน ครัวเรือน และปัจเจกบุคคล และมีความมั่นคงในทุกระดับ ทั้งมิติทางการทหาร เศรษฐกิจ สังคม สิ่งแวดล้อม และการเมือง เช่น ประเทศมีความมั่นคงในเอกราชและอธิปไตย มีการปกครองระบอบประชาธิปไตยที่มีพระมหากษัตริย์ทรงเป็นประมุข สถาบันชาติ ศาสนา

พระมหากษัตริย์มีความเข้มแข็งเป็นศูนย์กลางและเป็นที่ยึดเหนี่ยวจิตใจของประชาชน มีระบบการเมืองที่มั่นคงเป็นกลไกที่นำไปสู่การบริหารประเทศที่ต่อเนื่องและโปร่งใสตามหลักธรรมาภิบาล สังคมมีความปรองดองและความสามัคคี สามารถผนึกกำลังเพื่อพัฒนาประเทศ ชุมชนมีความเข้มแข็ง ครอบครัวมีความอบอุ่น ประชาชนมีความมั่นคงในชีวิต มีงานและรายได้ที่มั่นคงพอเพียงกับการดำรงชีวิต มีการออมสำหรับวัยเกษียณ ความมั่นคงของอาหาร พลังงาน และน้ำ มีที่อยู่อาศัยและความปลอดภัยในชีวิตทรัพย์สิน

ความมั่งคั่ง หมายถึง ประเทศไทยมีการขยายตัวของเศรษฐกิจอย่างต่อเนื่องและมีความยั่งยืนจนเข้าสู่กลุ่มประเทศรายได้สูง ความเหลื่อมล้ำของการพัฒนาลดลง ประชากรมีความอยู่ดีมีสุขได้รับผลประโยชน์จากการพัฒนาอย่างเท่าเทียมกันมากขึ้น และมีการพัฒนาอย่างทั่วถึงทุกภาคส่วนมีคุณภาพชีวิตตามมาตรฐานขององค์การ



สหประชาชาติ ไม่มีประชาชนที่อยู่ในภาวะความยากจนเศรษฐกิจในประเทศมีความเข้มแข็ง ขณะเดียวกันต้องมีความสามารถในการแข่งขันกับประเทศต่างๆทั้งในตลาดโลกและตลาดภายในประเทศเพื่อให้สามารถสร้างรายได้ทั้งจากภายในและภายนอกประเทศตลอดจนมีการสร้างฐานเศรษฐกิจและสังคมแห่งอนาคตเพื่อให้สอดคล้องกับบริบทการพัฒนาที่เปลี่ยนแปลงไป และประเทศไทยมีบทบาทที่สำคัญในเวทีโลก และมีความสัมพันธ์ทางเศรษฐกิจและการค้าอย่างแน่นแฟ้นกับประเทศในภูมิภาคเอเชีย เป็นจุดสำคัญของการเชื่อมโยงในภูมิภาค ทั้งการคมนาคมขนส่ง การผลิต การค้า การลงทุน และการทำธุรกิจ เพื่อให้เป็นพลังในการพัฒนา นอกจากนี้ยังมีความสมบูรณ์ในทุนที่จะสามารถสร้างการพัฒนาต่อเนื่องไปได้ ได้แก่ ทุนมนุษย์ ทุนทางปัญญาทุนทางการเงิน ทุนที่เป็นเครื่องมือเครื่องจักร ทุนทางสังคม และทุนทรัพยากรธรรมชาติและสิ่งแวดล้อม

ความยั่งยืน หมายถึง การพัฒนาที่สามารถสร้างความเจริญ รายได้ และคุณภาพชีวิตของประชาชนให้เพิ่มขึ้นอย่างต่อเนื่อง ซึ่งเป็นการเจริญเติบโตของเศรษฐกิจที่อยู่บนหลักการใช้ การรักษาและการฟื้นฟูฐานทรัพยากรธรรมชาติอย่างยั่งยืน ไม่ใช่ทรัพยากรธรรมชาติจนเกินพอดี ไม่สร้างมลภาวะต่อสิ่งแวดล้อมจนเกินความสามารถในการรองรับและเยียวยาของระบบนิเวศ การผลิตและการบริโภคเป็นมิตรกับสิ่งแวดล้อม และสอดคล้องกับเป้าหมายการพัฒนาที่ยั่งยืน ทรัพยากรธรรมชาติมีความอุดมสมบูรณ์มากขึ้นและสิ่งแวดล้อมมีคุณภาพดีขึ้น คนมีความรับผิดชอบต่อสังคม มีความเอื้ออาทร เสียสละเพื่อผลประโยชน์ส่วนรวม รัฐบาลมีนโยบายที่มุ่งประโยชน์ส่วนรวมอย่างยั่งยืนและให้ความสำคัญกับการมีส่วนร่วมของประชาชน และทุกภาคส่วนในสังคมยึดถือและปฏิบัติตามหลักปรัชญาของเศรษฐกิจพอเพียงเพื่อการพัฒนาอย่างสมดุล มีเสถียรภาพ และยั่งยืน

โดยมีเป้าหมายการพัฒนาประเทศ คือ **“ประเทศไทยมั่นคง ประชาชนมีความสุขเศรษฐกิจพัฒนาอย่างต่อเนื่อง สังคมเป็นธรรม ฐานทรัพยากรธรรมชาติยั่งยืน”** โดยยกระดับศักยภาพของประเทศในหลากหลายมิติ พัฒนาค้นในทุกมิติและในทุกช่วงวัยให้เป็นคนดี เก่ง และมีคุณภาพ สร้างโอกาสและความเสมอภาคทางสังคม สร้างการเติบโตบนคุณภาพชีวิตที่เป็นมิตรกับสิ่งแวดล้อม และมีภาครัฐของประชาชนเพื่อประชาชนและประโยชน์ส่วนรวม โดยการประเมินผลการพัฒนาตามยุทธศาสตร์ชาติ ประกอบด้วย

- ๑) ความอยู่ดีมีสุขของคนไทยและสังคมไทย
- ๒) ชีตความสามารถในการแข่งขัน การพัฒนาเศรษฐกิจ และการกระจายรายได้
- ๓) การพัฒนาทรัพยากรมนุษย์ของประเทศ
- ๔) ความเท่าเทียมและความเสมอภาคของสังคม
- ๕) ความหลากหลายทางชีวภาพ คุณภาพสิ่งแวดล้อม และความยั่งยืนของทรัพยากรธรรมชาติ
- ๖) ประสิทธิภาพการบริหารจัดการและการเข้าถึงการให้บริการของภาครัฐ

๔. ประเด็นยุทธศาสตร์ชาติ

๔.๑ ยุทธศาสตร์ชาติด้านความมั่นคง

- (๑) การรักษาความสงบภายในประเทศ
- (๒) การป้องกันและแก้ไขปัญหาที่มีผลกระทบต่อความมั่นคง
- (๓) การพัฒนาศักยภาพของประเทศให้พร้อมเผชิญภัยคุกคามที่กระทบต่อความมั่นคงของชาติ
- (๔) การบูรณาการความร่วมมือด้านความมั่นคงกับอาเซียนและนานาชาติ รวมถึงองค์กรภาครัฐและที่มีใช้ภาครัฐ
- (๕) การพัฒนากลไกการบริหารจัดการความมั่นคงแบบองค์รวม

๔.๒ ยุทธศาสตร์ชาติด้านการสร้างความสามารถในการแข่งขัน

- (๑) การเกษตรสร้างมูลค่า
- (๒) อุตสาหกรรมและบริการแห่งอนาคต



- (๓) สร้างความหลากหลายด้านการท่องเที่ยว
- (๔) โครงสร้างพื้นฐาน เชื่อมไทย เชื่อมโลก
- (๕) พัฒนาเศรษฐกิจบนพื้นฐานผู้ประกอบการยุคใหม่

๔.๓ ยุทธศาสตร์ชาติด้านการพัฒนาและเสริมสร้างศักยภาพทรัพยากรมนุษย์

- (๑) การปรับเปลี่ยนค่านิยมและวัฒนธรรม
- (๒) การพัฒนาศักยภาพคนตลอดช่วงชีวิต
- (๓) ปฏิรูปกระบวนการเรียนรู้ที่ตอบสนองต่อการเปลี่ยนแปลงในศตวรรษที่ ๒๑
- (๔) การตระหนักถึงพหุปัญญาของมนุษย์ที่หลากหลาย
- (๕) การเสริมสร้างให้คนไทยมีสุขภาวะที่ดี
- (๖) การสร้างสภาพแวดล้อมที่เอื้อต่อการพัฒนาและเสริมสร้างศักยภาพทรัพยากรมนุษย์
- (๗) การเสริมสร้างศักยภาพการกีฬาในการสร้างคุณค่าทางสังคมและพัฒนาประเทศ

๔.๔ ยุทธศาสตร์ชาติด้านการสร้างโอกาสและความเสมอภาคทางสังคม

- (๑) การลดความเหลื่อมล้ำ สร้างความเป็นธรรมในทุกมิติ
- (๒) การกระจายศูนย์กลางความเจริญทางเศรษฐกิจ สังคม และเทคโนโลยี
- (๓) การเสริมสร้างพลังทางสังคม
- (๔) การเพิ่มขีดความสามารถของชุมชนท้องถิ่นในการพัฒนา การพึ่งตนเองและการจัดการตนเอง

๔.๕ ยุทธศาสตร์ชาติด้านการสร้างการเติบโตบนคุณภาพชีวิตที่เป็นมิตรกับสิ่งแวดล้อม

- (๑) สร้างการเติบโตอย่างยั่งยืนบนสังคมเศรษฐกิจสีเขียว
- (๒) สร้างการเติบโตอย่างยั่งยืนบนสังคมเศรษฐกิจภาคทะเล
- (๓) สร้างการเติบโตอย่างยั่งยืนบนสังคมที่เป็นมิตรต่อสภาพภูมิอากาศ
- (๔) พัฒนาพื้นที่เมือง ชนบท เกษตรกรรมและอุตสาหกรรมเชิงนิเวศ มุ่งเน้นความเป็นเมืองที่เติบโตอย่างต่อเนื่อง
- (๕) พัฒนาความมั่นคงน้ำ พลังงาน และเกษตรที่เป็นมิตรต่อสิ่งแวดล้อม
- (๖) ยกระดับกระบวนการตัดสินใจเพื่อกำหนดอนาคตประเทศ

๔.๖ ยุทธศาสตร์ชาติด้านการปรับสมดุลและพัฒนาระบบการบริหารจัดการภาครัฐ

(๒) ภาครัฐบริหารงานแบบบูรณาการโดยมียุทธศาสตร์ชาติเป็นเป้าหมายและเชื่อมโยงการพัฒนาในทุก
ระดับ ทุกประเด็น ทุกภารกิจ และทุกพื้นที่

- (๓) ภาครัฐมีขนาดเล็กลง เหมาะสมกับภารกิจ ส่งเสริมให้ประชาชนและทุกภาคส่วนมีส่วนร่วมในการพัฒนาประเทศ
- (๔) ภาครัฐมีความทันสมัย
- (๕) บุคลากรภาครัฐเป็นคนดีและเก่ง ยึดหลักคุณธรรม จริยธรรม มีจิตสำนึก มีความสามารถสูง มุ่งมั่น และเป็นมืออาชีพ
- (๖) ภาครัฐมีความโปร่งใส ปลอดการทุจริตและประพฤติมิชอบ
- (๗) กฎหมายมีความสอดคล้องเหมาะสมกับบริบทต่าง ๆ และมีเท่าที่จำเป็น
- (๘) กระบวนการยุติธรรมเคารพสิทธิมนุษยชนและปฏิบัติต่อประชาชนโดยเสมอภาค

๑.๒ แผนพัฒนาเศรษฐกิจและสังคมแห่งชาติ ฉบับที่ ๑๓ (พ.ศ. ๒๕๖๖ - ๒๕๗๐)

แผนพัฒนาเศรษฐกิจและสังคมแห่งชาติ ฉบับที่ ๑๓ กำหนดจุดหมายการพัฒนาไว้จำนวน ๑๓ หมายความว่า
เพื่อเป็นปัจจัยในการขับเคลื่อน มีเป้าหมายและทิศทางที่ช่วยในการสนับสนุนการพลิกโฉมประเทศที่ครอบคลุม ๔ มิติการพัฒนา ได้แก่

มิติที่ ๑ ภาคการผลิตและบริการเป้าหมาย



หมวดหมู่ที่ ๑ ไทยเป็นประเทศชั้นนำด้านสินค้าเกษตร และเกษตรแปรรูปมูลค่าสูง มุ่งเน้นการสร้างมูลค่าของสินค้าเกษตรและเกษตรแปรรูป โดยอาศัยเทคโนโลยีและนวัตกรรม การเพิ่มประสิทธิภาพของโครงสร้างพื้นฐานของภาคเกษตร และการสนับสนุนบทบาทของผู้ประกอบการเกษตร

เป้าหมายที่ ๑ มูลค่าเพิ่มของสินค้าเกษตรและเกษตรแปรรูปสูงขึ้น

เป้าหมายที่ ๒ การพัฒนาโครงสร้างพื้นฐานและระบบบริหารจัดการ เพื่อคุณภาพ ความมั่นคงทางอาหาร และความยั่งยืนของภาคเกษตร

เป้าหมายที่ ๓ การเพิ่มศักยภาพและบทบาทของผู้ประกอบการเกษตรในฐานะหุ้นส่วนเศรษฐกิจของห่วงโซ่อุปทานที่ได้รับส่วนแบ่งประโยชน์อย่างเหมาะสมและเป็นธรรม

หมวดหมู่ที่ ๒ ไทยเป็นจุดหมายของการท่องเที่ยวที่เน้นคุณภาพและความยั่งยืน โดยยกระดับการท่องเที่ยวให้เป็นการท่องเที่ยวคุณภาพสูง เพิ่มการพึ่งพานักท่องเที่ยวในประเทศและกระจายรายได้สู่พื้นที่ และบริหารจัดการการท่องเที่ยวอย่างยั่งยืนในทุกมิติ

เป้าหมายที่ ๑ การเปลี่ยนการท่องเที่ยวไทยเป็นการท่องเที่ยวคุณภาพสูงที่เชื่อมโยงกับอุตสาหกรรมและบริการที่มีศักยภาพอื่น

เป้าหมายที่ ๒ การปรับโครงสร้างการท่องเที่ยวให้พึ่งพานักท่องเที่ยวในประเทศและมีการกระจายโอกาสทางเศรษฐกิจมากขึ้น

เป้าหมายที่ ๓ การท่องเที่ยวไทยต้องมีการบริหารจัดการอย่างยั่งยืนในทุกมิติ

หมวดหมู่ที่ ๓ ไทยเป็นฐานการผลิตยานยนต์ไฟฟ้าที่สำคัญของโลก โดยสนับสนุนให้ผู้ประกอบการเดิมในอุตสาหกรรมยานยนต์สามารถปรับตัวไปสู่การผลิตยานยนต์ไฟฟ้าพร้อมกับการลงทุนเพิ่มเติมเพื่อพัฒนาเทคโนโลยียานยนต์ไฟฟ้า รวมถึงการสร้างปัจจัยสนับสนุนเพื่อให้ผู้ใช้รถยนต์เปลี่ยนมาใช้ยานยนต์ไฟฟ้า

เป้าหมายที่ ๑ การสร้างอุปสงค์ของรถยนต์ไฟฟ้าประเภทต่าง ๆ เพื่อการใช้ในประเทศและส่งออก

เป้าหมายที่ ๒ ผู้ประกอบการเดิมสามารถปรับตัวไปสู่การผลิตยานยนต์ไฟฟ้าและมีการลงทุนเทคโนโลยียานยนต์ไฟฟ้าที่สำคัญภายในประเทศ

เป้าหมายที่ ๓ การสร้างความพร้อมของปัจจัยสนับสนุนอย่างเป็นระบบ

หมวดหมู่ที่ ๔ ไทยเป็นศูนย์กลางทางการแพทย์และสุขภาพมูลค่าสูง มุ่งเน้นการสร้างมูลค่าจากสินค้าและบริการสุขภาพซึ่งไทยมีความได้เปรียบ รวมถึงการสร้างเสริมขีดความสามารถด้านการวิจัยเทคโนโลยีทางการแพทย์ และสร้างความเป็นธรรมในการเข้าถึงบริการสุขภาพของคนในประเทศ

เป้าหมายที่ ๑ ไทยมีศักยภาพในการสร้างมูลค่าทางเศรษฐกิจจากสินค้าและบริการสุขภาพ

17

เป้าหมายที่ ๒ องค์ความรู้ด้านการแพทย์และสาธารณสุขมีศักยภาพเอื้อต่อการสร้างมูลค่าเพิ่มในสินค้าและบริการทางสุขภาพ

เป้าหมายที่ ๓ ประชาชนไทยได้รับความเป็นธรรมในการเข้าถึงบริการสุขภาพ

เป้าหมายที่ ๔ ระบบบริหารจัดการภาวะฉุกเฉินด้านสุขภาพมีความพร้อมรองรับภัยคุกคามสุขภาพ

หมวดหมู่ที่ ๕ ไทยเป็นประตูการค้าการลงทุนและยุทธศาสตร์ทางโลจิสติกส์ที่สำคัญของภูมิภาค เป็นการยกระดับบทบาทของไทยในห่วงโซ่อุปทานของภูมิภาคโดยให้ความสำคัญกับการเป็นศูนย์กลางคมนาคมและโลจิสติกส์ และการดึงดูดการลงทุนจากต่างประเทศ

เป้าหมายที่ ๑ ไทยเป็นประตูการค้าการลงทุนในภูมิภาค

เป้าหมายที่ ๒ ไทยเป็นห่วงโซ่อุปทานของภูมิภาค

เป้าหมายที่ ๓ ไทยเป็นประตูและทางเชื่อมโครงข่ายคมนาคมและโลจิสติกส์ของภูมิภาค

หมวดหมู่ที่ ๖ ไทยเป็นศูนย์กลางด้านดิจิทัล และอุตสาหกรรมอิเล็กทรอนิกส์อัจฉริยะของอาเซียน มุ่งเน้นการผลักดันการเติบโตเศรษฐกิจดิจิทัล โดยการสร้างระบบนิเวศที่เหมาะสม ทั้งในด้านโครงสร้างพื้นฐานและกฎหมาย กุญแจเบียบรวมถึงการสนับสนุนให้อุตสาหกรรมอิเล็กทรอนิกส์เดิมสามารถปรับเปลี่ยนไปสู่อิเล็กทรอนิกส์อัจฉริยะที่มีผนวกเทคโนโลยี Internet of Things (IoT) เพื่อให้อุปกรณ์อิเล็กทรอนิกส์ต่าง ๆ สามารถเชื่อมโยงหรือส่งข้อมูลถึงกันได้



เป้าหมายที่ ๑ เศรษฐกิจดิจิทัลภายในประเทศมีการขยายตัวเพิ่มขึ้น

เป้าหมายที่ ๒ การส่งออกของอุตสาหกรรมอิเล็กทรอนิกส์อัจฉริยะของประเทศเพิ่มขึ้น

เป้าหมายที่ ๓ อุตสาหกรรมดิจิทัลและอุตสาหกรรมอิเล็กทรอนิกส์อัจฉริยะของประเทศมีความเข้มแข็งขึ้น

มิติที่ ๒ โอกาสและความเสมอภาคทางเศรษฐกิจและสังคม

หมวดหมู่ที่ ๗ ไทยมีวิสาหกิจขนาดกลางและขนาดย่อมที่เข้มแข็ง มีศักยภาพสูง และสามารถแข่งขันได้ โดยผลักดันการ พัฒนาศักยภาพของ SMEs สู่การเป็นผู้ประกอบการยุคดิจิทัล สามารถเชื่อมโยงกับห่วงโซ่มูลค่าโลก และปรับเปลี่ยนการแข่งขันทางการค้าให้เป็นธรรมสำหรับ SMEs

เป้าหมายที่ ๑ วิสาหกิจขนาดกลางและขนาดย่อมมีสภาพแวดล้อมที่เอื้ออำนวยต่อการเติบโตและแข่งขันได้

เป้าหมายที่ ๒ วิสาหกิจขนาดกลางและขนาดย่อมมีศักยภาพสูงในการดำเนินธุรกิจ สามารถยกระดับและปรับตัวเข้าสู่การแข่งขันใหม่

เป้าหมายที่ ๓ วิสาหกิจขนาดกลางและขนาดย่อมสามารถเข้าถึงและได้รับการส่งเสริมอย่างมีประสิทธิภาพจากภาครัฐ

หมวดหมู่ที่ ๘ ไทยมีพื้นที่และเมืองอัจฉริยะที่น่าอยู่ ปลอดภัย เติบโตได้อย่างยั่งยืน ให้ความสำคัญกับส่งเสริมการเติบโตทางเศรษฐกิจในระดับภูมิภาคเพื่อลดความเหลื่อมล้ำในเชิงพื้นที่ โดยการสร้างความเข้มแข็งของเศรษฐกิจฐานราก การสร้างความพร้อมด้านโครงสร้างพื้นฐาน โลจิสติกส์ และดิจิทัล

เป้าหมายที่ ๑ การเจริญเติบโตทางเศรษฐกิจของภาคและการลงทุนในเขตเศรษฐกิจพิเศษขยายตัวเพิ่มขึ้น

เป้าหมายที่ ๒ ความไม่เสมอภาคในการกระจายรายได้ของภาคลดลง

หมวดหมู่ที่ ๙ ไทยมีความยากจนข้ามรุ่นลดลง และคนไทยทุกคนมีความคุ้มครองทางสังคมที่เพียงพอ

เหมาะสม โดยการแก้ไขปัญหาความยากจนข้ามรุ่นแบบมุ่งเป้าที่สอดคล้องกับสภาพปัญหาและความต้องการของครัวเรือนยากจน ทั้งในด้านการสร้างโอกาสในการประกอบอาชีพ และการช่วยเหลือให้เด็กจากครัวเรือนยากจนได้รับการศึกษาอย่างเต็มศักยภาพ รวมทั้งให้ความสำคัญกับการจัดความคุ้มครองทางสังคมที่เพียงพอต่อการดำรงชีวิตแก่คนไทยทุกช่วงวัย

มิติที่ ๓ ความยั่งยืนของทรัพยากรธรรมชาติและสิ่งแวดล้อม

หมวดหมู่ที่ ๑๐ ไทยมีเศรษฐกิจหมุนเวียนและสังคมคาร์บอนต่ำ ให้ความสำคัญกับการเพิ่มประสิทธิภาพในการ

18

ใช้ทรัพยากรโดยการใช้ให้น้อย ใช้ซ้ำ นำกลับมาใช้ใหม่ พร้อมทั้งการนำขยะหรือวัสดุเหลือใช้กลับมาสร้างมูลค่า รวมถึงการเร่งลดก๊าซเรือนกระจก โดยเฉพาะในภาคพลังงานและอุตสาหกรรม ซึ่งเป็นภาคเศรษฐกิจที่ปล่อยก๊าซเรือนกระจกสูง

หมวดหมู่ที่ ๑๑ ไทยสามารถลดความเสี่ยงและผลกระทบจากภัยธรรมชาติ และการเปลี่ยนแปลงสภาพภูมิอากาศ ได้แก่ การสร้างความสามารถในการรับมือกับภัยธรรมชาติ โดยมุ่งเน้นการป้องกันภัยโดยใช้แนวทางธรรมชาติ เช่น การฟื้นฟูป่าต้นน้ำ และการสร้างแหล่งเก็บกักน้ำขนาดเล็ก รวมถึงการพัฒนาประสิทธิภาพในการคาดการณ์และเตือนภัย

มิติที่ ๔ ปัจจัยผลักดันการพลิกโฉมประเทศ

หมวดหมู่ที่ ๑๒ ไทยมีกำลังคนสมรรถนะสูง มุ่งเรียนรู้อย่างต่อเนื่อง ตอบโจทย์การพัฒนาแห่งอนาคต โดยสนับสนุนให้คนทุกช่วงวัยมีโอกาสพัฒนาทักษะอย่างเต็มศักยภาพ มีการเรียนรู้ตลอดชีวิต และมีสมรรถนะที่สอดคล้องกับบริบทของโลกยุคใหม่ อาทิ ทักษะดิจิทัล รวมถึงการผลิตกำลังคนให้ตรงความต้องการของภาคการผลิตเป้าหมาย



หมุดหมายที่ ๑๓ ไทยมีภาครัฐที่ทันสมัยและมีประสิทธิภาพ และตอบโจทย์ประชาชน โดยยกระดับภาครัฐให้มีสมรรถนะสูงและคล่องตัว สามารถก้าวสู่การเป็นภาครัฐดิจิทัลอย่างเต็มรูปแบบ รวมถึงการยกเลิกกฎหมายที่ไม่จำเป็นและเป็นอุปสรรคต่อการพัฒนาประเทศ

แผนพัฒนากลุ่มจังหวัดภาคกลางตอนล่าง ๒ (พ.ศ.๒๕๖๖-๒๕๗๐) ฉบับทบทวน

**๑.การพัฒนาคุณภาพการผลิตสินค้าและอุตสาหกรรมเกษตรให้ได้มาตรฐาน
วัตถุประสงค์**

- (๑) การเสริมสร้างศักยภาพการผลิตทรัพยากรสัตว์น้ำ
- (๒) การเพิ่มประสิทธิภาพการผลิตสินค้าเกษตรปลอดภัยและได้มาตรฐาน
- (๓) พัฒนาศักยภาพสินค้าปศุสัตว์ให้ได้รับมาตรฐานปลอดภัย (Food Safety) และปลอดภัย (Zero Waste Livestocks)

Waste Livestocks)

**๒. เพิ่มศักยภาพการท่องเที่ยวของกลุ่มจังหวัดภาคกลางตอนล่าง ๒ ให้เป็นศูนย์กลางการท่องเที่ยวระดับนานาชาติ
วัตถุประสงค์**

- (๑) พัฒนาเส้นทางท่องเที่ยวเชื่อมโยงแหล่งท่องเที่ยวกลุ่มจังหวัดภาคกลางตอนล่าง ๒
- (๒) พัฒนาการท่องเที่ยวเชื่อมโยงโครงการพระราชดำริ
- (๓) พัฒนาเส้นทางท่องเที่ยวเชื่อมโยงการท่องเที่ยวชายฝั่งทะเลตะวันตก

**๓. รักษาฟื้นฟูทรัพยากรธรรมชาติและสิ่งแวดล้อมเพื่อการใช้ประโยชน์อย่างยั่งยืน
วัตถุประสงค์**

- (๑) กิจกรรมป้องกันและแก้ไขปัญหาการกัดเซาะชายฝั่งทะเลอ่าวไทยฝั่งตะวันตก
- (๒) กิจกรรมฟื้นฟูฐานทรัพยากรทางทะเลและชายฝั่ง
- (๓) การส่งเสริมการเรียนรู้ด้านการอนุรักษ์ทรัพยากรทางทะเลและชายฝั่งแก่เครือข่ายประชาชน

และส่งเสริมการจัดการขยะทางทะเลและชายฝั่ง

**๔. เสริมสร้างขีดความสามารถด้านการค้า การลงทุน และการค้ากับประเทศเพื่อนบ้าน
วัตถุประสงค์**

- (๑) พัฒนาศักยภาพเครือข่าย (Cluster) อาหารและอุตสาหกรรมแปรรูปการเกษตร การพัฒนาผลิตภัณฑ์และบรรจุภัณฑ์แก่ผู้ประกอบการ
- (๒) พัฒนาด้านนวัตกรรมและการจัดจมนแสดงสินค้าอุตสาหกรรมอาหารและอุตสาหกรรมแปรรูปการเกษตร

แผนพัฒนาจังหวัดประจวบคีรีขันธ์

๑. เป้าหมายการพัฒนาจังหวัด : เมืองท่องเที่ยวทรงคุณค่าระดับนานาชาติ เกษตรปลอดภัย ด้านสิ่งแวดล้อม เศรษฐกิจแห่งอนาคต สังคมผาสุกภายใต้หลักปรัชญาของเศรษฐกิจพอเพียง

ตัวชี้วัดความสำเร็จตามเป้าหมายการพัฒนา

๑.การเติบโตทางเศรษฐกิจโดยเน้นการเพิ่มขีดความสามารถในการแข่งขัน การท่องเที่ยว การเกษตร อุตสาหกรรมและการค้าชายแดน

ตัวชี้วัดความสำเร็จ : อัตราการขยายตัวผลิตภัณฑ์มวลรวมของจังหวัดไม่น้อยกว่าร้อยละ ๕ ต่อปี

๒.ยกระดับคุณภาพชีวิตของประชาชนและสร้างความมั่นคงทางสังคมให้ทั่วถึงรวมทั้งเพิ่มประสิทธิภาพการรักษาความมั่นคงบริเวณชายแดน

ตัวชี้วัดความสำเร็จ : จำนวนครัวเรือนที่มีรายได้ตกเกณฑ์ลดลงร้อยละ ๑๐ ต่อปี

๓.อนุรักษ์ฟื้นฟูทรัพยากรธรรมชาติและสิ่งแวดล้อมเพื่อเป็นฐานการพัฒนาอย่างยั่งยืน



ตัวชี้วัดความสำเร็จ : พื้นที่สีเขียวทุกประเภทเพิ่มขึ้นร้อยละ ๔๐ ต่อปี

๒. พันธกิจ

- ๒.๑ พัฒนาจังหวัดประจวบคีรีขันธ์ให้เป็นเมืองท่องเที่ยวบนพื้นฐานเอกลักษณ์ของจังหวัดสุรนานาชาติ
- ๒.๒ ผลักดันจังหวัดประจวบคีรีขันธ์ให้มีขีดความสามารถในการแข่งขันในด้านการผลิต การแปรรูปสับปะรด มะพร้าว และสินค้าเกษตรสู่ตลาดโลกด้วยนวัตกรรม
- ๒.๓ ส่งเสริมสร้างความสัมพันธ์ และพัฒนาด้านการค้า การลงทุน การท่องเที่ยวด้านสิงขรและอาเซียน
- ๒.๔ สร้างสังคมให้มั่นคง ผาสุก ตามหลักธรรมาภิบาลและยึดหลักปรัชญาของเศรษฐกิจพอเพียง
- ๒.๕ บริหารจัดการทรัพยากรธรรมชาติและสิ่งแวดล้อมให้เกิดสมดุล

๓. ประเด็นการพัฒนา

- ๓.๑ เสริมสร้างความโดดเด่นด้านการท่องเที่ยวบนพื้นฐานเอกลักษณ์ของจังหวัดสุรนานาชาติ
- ๓.๒ เสริมสร้างนวัตกรรมกระบวนการผลิต การแปรรูป และการตลาดเป็นสินค้าเกษตร คุณภาพสูง
- ๓.๓ ยกระดับศักยภาพด้านสิงขร สร้างการเติบโตการค้า การลงทุน การท่องเที่ยว เชื่อมต่อ ประเทศต่างๆในภูมิภาค
- ๓.๔ เสริมสร้างความมั่นคงและสังคมคุณภาพตามวิถีหลักปรัชญาของเศรษฐกิจพอเพียง
- ๓.๕ ยกระดับการบริหารจัดการทรัพยากรธรรมชาติและสิ่งแวดล้อมเพื่อให้เกิดความสมดุลและยั่งยืน

๔. ความเชื่อมโยงระหว่างแผนในระดับชาติกับแผนพัฒนาจังหวัดประจวบคีรีขันธ์ ในการจัดทำแผนพัฒนาจังหวัด (พ.ศ.๒๕๖๖ -๒๕๗๐) จังหวัดประจวบคีรีขันธ์ จังหวัดได้ยึด ยุทธศาสตร์ชาติระยะ ๒๐ ปี แผนแม่บทภายใต้ยุทธศาสตร์ชาติ แผนปฏิรูปประเทศ แผนพัฒนาเศรษฐกิจและสังคม แห่งชาติ ฉบับที่ ๑๓ นโยบายรัฐบาล แผนการบริหารราชการแผ่นดิน แผนรายสาขา/เฉพาะด้านต่างๆ ที่ผ่านความเห็นชอบจาก ครม.แล้ว ข้อเสนอของนายกรัฐมนตรี รวมถึงยุทธศาสตร์กระทรวงมหาดไทยเป็นแนวทางในการ จัดทำ รวมถึงให้ความสำคัญกับ

แผนพัฒนาภาคเพื่อเป็นแผนการพัฒนาในภาพรวมของพื้นที่ และแผนงาน/โครงการของจังหวัดมีความสอดคล้องเชื่อมโยงกัน

แผนพัฒนากลุ่มจังหวัด มุ่งเน้นการพัฒนาด้านเศรษฐกิจ สังคม และด้านทรัพยากรธรรมชาติและสิ่งแวดล้อม เพื่อเพิ่มขีดความสามารถในการแข่งขันของกลุ่มจังหวัดและนำไปสู่การกระตุ้นให้เกิดการลงทุนของภาคเอกชนและสร้างรายได้ให้แก่กลุ่มจังหวัด ในการดำเนินการจัดทำแผนพัฒนากลุ่มจังหวัดได้นำนโยบายของรัฐบาลที่เกี่ยวข้องกับภารกิจของกลุ่มจังหวัด โดยเฉพาะอย่างยิ่งนโยบายด้านทรัพยากรธรรมชาติและสิ่งแวดล้อมที่มุ่งเน้นการฟื้นฟูทรัพยากรทะเลและชายฝั่ง และนโยบายด้านการท่องเที่ยวที่เน้นการเข้าถึงแหล่ง ท่องเที่ยว ตลอดจนทั้งการเพิ่มรายได้จากการท่องเที่ยวทั้งจากภายในและต่างประเทศ นอกจากนั้นการจัดทำแผนพัฒนากลุ่มจังหวัด

20

ยังได้เชื่อมโยงประเด็นทิศทางการพัฒนาภาคกลุ่มจังหวัดภาคกลางตอนล่าง ๒ ที่สำนักงานคณะกรรมการพัฒนาเศรษฐกิจและสังคมแห่งชาติ ได้กำหนดตามแนวทางในแผนพัฒนาเศรษฐกิจและสังคมแห่งชาติ ฉบับที่ ๑๒ ซึ่งได้เน้นให้กลุ่มจังหวัดพัฒนาอุตสาหกรรมที่เป็นมิตรกับสิ่งแวดล้อม ส่งเสริมการท่องเที่ยว เชิงอนุรักษ์ พัฒนาและผลิตสินค้าเกษตรที่ได้มาตรฐานและปลอดภัย และการป้องกันการกัดเซาะชายฝั่ง โดยมีวิสัยทัศน์ เป้าประสงค์ ตัวชี้วัด ประเด็นยุทธศาสตร์ ดังนี้

วิสัยทัศน์

ฐานเพื่อการลงทุนด้านอุตสาหกรรม เกษตรกรรม อาหาร และการท่องเที่ยว

เป้าประสงค์

๑. ทรัพยากรสัตว์น้ำเพิ่มขึ้น
๒. สินค้าเกษตรมีคุณภาพปลอดภัยและได้มาตรฐานสากล
๓. รายได้จากการท่องเที่ยว สินค้า และบริการเพิ่มขึ้น



๔. แหล่งท่องเที่ยวและพื้นที่เศรษฐกิจมีความเชื่อมโยงเป็นระบบ
๕. การกีดเขาชายฝั่งทะเลได้รับการแก้ไขอย่างเหมาะสม

ตัวชี้วัด

๑. ร้อยละที่เพิ่มขึ้นของ GPCP
๒. ร้อยละที่เพิ่มขึ้นของรายได้เฉลี่ยต่อหัวประชากร
๓. ร้อยละที่เพิ่มขึ้นของรายได้จากการท่องเที่ยว
๔. ร้อยละที่เพิ่มขึ้นของจำนวนนักท่องเที่ยว
๕. ร้อยละของแปลง/ฟาร์มที่ได้รับใบรับรองมาตรฐาน GAP
๖. ร้อยละที่ลดลงของพื้นที่การกีดเขาชายฝั่งทะเล

ประเด็นยุทธศาสตร์

- ยุทธศาสตร์ที่ ๑ การสร้างต้นทุนทางทรัพยากรเพื่อการลงทุน
- กลยุทธ์ที่ ๑.๑ บริหารจัดการและฟื้นฟูทรัพยากรสัตว์น้ำให้คงความอุดมสมบูรณ์
 - กลยุทธ์ที่ ๑.๒ พัฒนาระบบการผลิตและการจัดการสินค้าด้านการเกษตร
- ยุทธศาสตร์ที่ ๒ สร้างความเชื่อมโยงของการท่องเที่ยวและพื้นที่เศรษฐกิจ
- กลยุทธ์ที่ ๒.๑ เพิ่มศักยภาพทางการค้า การท่องเที่ยว และเชื่อมโยงพื้นที่เศรษฐกิจ
 - กลยุทธ์ที่ ๒.๒ สร้างความสัมพันธ์ทางการค้า การลงทุน และการท่องเที่ยวกับประเทศเพื่อนบ้าน
- ยุทธศาสตร์ที่ ๓ การอนุรักษ์ทรัพยากรธรรมชาติและสิ่งแวดล้อม
- กลยุทธ์ที่ ๓.๑ ป้องกันการกีดเขาชายฝั่ง
 - กลยุทธ์ที่ ๓.๒ บริหารจัดการด้านทรัพยากรธรรมชาติและสิ่งแวดล้อม

ยุทธศาสตร์การพัฒนาขององค์กรปกครองส่วนท้องถิ่นในเขตจังหวัดประจวบคีรีขันธ์ (พ.ศ.๒๕๖๖-๒๕๗๐)

วิสัยทัศน์

เมืองแห่งการท่องเที่ยว วิถีเศรษฐกิจพอเพียง นำไปสู่เมืองน่าอยู่อย่างยั่งยืน

พันธกิจ

๑. พัฒนาเศรษฐกิจชุมชนโดยเชื่อมโยงการค้า การลงทุน การบริการ การเกษตร และการท่องเที่ยวให้เข้มแข็งและแข่งขันได้ ส่งเสริมและสนับสนุนการพัฒนาอาชีพตามหลักปรัชญาเศรษฐกิจพอเพียง

21

๑. ส่งเสริมและสนับสนุนการพัฒนาการศึกษา การสาธารณสุข การกีฬา ศาสนา ศิลปวัฒนธรรม และภูมิปัญญาท้องถิ่น
๒. อนุรักษ์ ฟื้นฟู และสนับสนุนการบริหารจัดการทรัพยากรธรรมชาติและสิ่งแวดล้อมให้มีความสมดุล และเกิดประสิทธิภาพอย่างยั่งยืน
๓. พัฒนาองค์กรและสร้างเครือข่ายการพัฒนาทุกภาคส่วนให้ทันสมัยโดยยึดหลักธรรมาภิบาล
๔. พัฒนาโครงสร้างระบบการคมนาคมขนส่ง ระบบการบริการสาธารณะ และระบบป้องกันและบรรเทาสาธารณภัยให้ได้มาตรฐานมีประสิทธิภาพ

ยุทธศาสตร์ กลยุทธ์/แนวทางการพัฒนา ประกอบด้วย

- ยุทธศาสตร์ที่ ๑ พัฒนาส่งเสริมการท่องเที่ยวและเศรษฐกิจ
- ยุทธศาสตร์ที่ ๒ พัฒนาส่งเสริมรายได้และการผลิต
- ยุทธศาสตร์ที่ ๓ พัฒนาสังคม การศึกษา และคุณภาพชีวิต
- ยุทธศาสตร์ที่ ๔ เสริมสร้างประสิทธิภาพในการบริหารจัดการทรัพยากรธรรมชาติและสิ่งแวดล้อม



ยุทธศาสตร์ที่ ๕ พัฒนาระบบบริหารงานให้มีความเป็นเลิศ

ยุทธศาสตร์ที่ ๖ พัฒนาเส้นทางคมนาคม แหล่งน้ำ และสาธารณูปโภค

๑. พัฒนาส่งเสริมการท่องเที่ยวและเศรษฐกิจ

กลยุทธ์/แนวทางการพัฒนา

๑. พัฒนา ปรับปรุงแหล่งท่องเที่ยวและบริการ
๒. พัฒนาและสนับสนุนกิจกรรมการท่องเที่ยวตามเทศกาลงานประเพณี รวมถึงการท่องเที่ยวเชิงนิเวศน์และสุขภาพ
๓. พัฒนาระบบข้อมูลข่าวสารและการประชาสัมพันธ์การท่องเที่ยว
๔. ส่งเสริมและสนับสนุนการประสานงานสร้างเครือข่ายร่วมกับหน่วยงานราชการอื่นและภาคเอกชน ในการบริหารจัดการการท่องเที่ยว
๕. พัฒนาคูณภาพการให้บริการ การบริหาร จัดการ และสิ่งอำนวยความสะดวกด้านการท่องเที่ยวทั้งด้านบุคลากรโครงสร้างพื้นฐาน และความปลอดภัย
๖. ส่งเสริมการเชื่อมโยงการค้า การลงทุน การบริการ ภาคการเกษตรและภาคการท่องเที่ยวระหว่างองค์กรปกครองส่วนท้องถิ่น ภาครัฐและภาคเอกชน

๒. พัฒนาส่งเสริมรายได้และการผลิต

กลยุทธ์/แนวทางการพัฒนา

๑. ส่งเสริมและสนับสนุนการประกอบอาชีพที่มั่นคงและมีรายได้เพิ่มขึ้น ตามกระบวนการเรียนรู้หลักปรัชญาของเศรษฐกิจพอเพียง
๒. พัฒนาเสริมสร้างการให้ความรู้ การถ่ายทอดเทคโนโลยี การแก้ไขปัญหาโรคระบาดผลผลิตทางการเกษตร
๓. ส่งเสริม และสนับสนุนการพัฒนาสินค้า OTOP การพัฒนารูปแบบผลิตภัณฑ์ คุณภาพ และการตลาด
๔. ส่งเสริมและสนับสนุนการจัดตั้งตลาดกลางเพื่อจำหน่ายผลผลิตทางการเกษตร และการดูแลราคาผลผลิต
๕. ส่งเสริมและสนับสนุนการเกษตรแบบยั่งยืน โดยการใช้ปุ๋ยอินทรีย์แบบชีวภาพและการเกษตรที่ปลอดภัยจากสารพิษ
๖. พัฒนาและส่งเสริมเครือข่ายวิสาหกิจชุมชนให้เข้มแข็งและแข่งขันได้
๗. ส่งเสริมและสนับสนุนการนำภูมิปัญญา และวัฒนธรรมท้องถิ่นมาใช้ในการสร้างมูลค่าเพิ่มของผลิตภัณฑ์ชุมชน
๘. เพิ่มขีดความสามารถในการผลิตด้านการเกษตร เพื่อเตรียมความพร้อมในการเข้าสู่ประชาคมเศรษฐกิจอาเซียน

22

๓. พัฒนาสังคม การศึกษา และคุณภาพชีวิต

กลยุทธ์/แนวทางการพัฒนา

๑. พัฒนาศักยภาพ คน ครอบครัวและชุมชนให้เข้มแข็ง
๒. สนับสนุนการจัดตั้งกลุ่มองค์กรและเสริมสร้างความเข้มแข็งในการพัฒนาและแก้ไขปัญหาชุมชน ให้เข้มแข็ง
๓. ส่งเสริมและพัฒนาคุณภาพชีวิตความเป็นอยู่ของประชาชน
๔. ส่งเสริมและสนับสนุนการจัดระเบียบสังคมและการรักษาความสงบเรียบร้อยในชุมชน
๕. เพิ่มขีดความสามารถในการป้องกันและแก้ไขปัญหาอาชญากรรมและยาเสพติด
๖. ส่งเสริมและสนับสนุนให้ประชาชน หน่วยงานภาครัฐ เอกชน ในการพัฒนาชุมชนเมืองและชนบท
๗. พัฒนาคูณภาพการศึกษาทั้งในระบบและนอกระบบ ให้ได้มาตรฐานการศึกษาของชาติเพื่อรองรับการเข้าสู่ประชาคมอาเซียน รวมทั้งส่งเสริมการเรียนรู้ตลอดชีวิต
๘. อนุรักษ์ ป่าไม้ พืช สัตว์ ศาสนา ศิลปะ วัฒนธรรม ประเพณี และภูมิปัญญาท้องถิ่น
๙. พัฒนาส่งเสริมกีฬาและนันทนาการ



๑๐. พัฒนาระบบบริการสาธารณสุขให้ได้มาตรฐาน
๑๑. พัฒนาระบบป้องกันและบรรเทาสาธารณภัยให้มีประสิทธิภาพ
๑๒. ส่งเสริมและสนับสนุนการจัดสวัสดิการสังคม แก่เด็ก เยาวชน ผู้สูงอายุ และผู้ด้อยโอกาสทางสังคม

๔. เสริมสร้างประสิทธิภาพในการบริหารจัดการทรัพยากรธรรมชาติและสิ่งแวดล้อม

กลยุทธ์/แนวทางการพัฒนา

๑. พัฒนา อนุรักษ์ พื้นฟู ทรัพยากรธรรมชาติและสิ่งแวดล้อมให้ใช้ประโยชน์ได้อย่างเหมาะสม กับสภาพพื้นที่
๒. เสริมสร้างจิตสำนึกและส่งเสริมการมีส่วนร่วมของประชาชน และทุกภาคส่วนในการบริหารจัดการทรัพยากรธรรมชาติและสิ่งแวดล้อม
๓. อนุรักษ์ พื้นฟู พื้นที่ป่า และป่าต้นน้ำลำธารให้เกิดความสมบูรณ์
๔. พัฒนาพื้นฟูแหล่งน้ำ และการบริหารจัดการน้ำอย่างเป็นระบบและมีประสิทธิภาพ
๕. พัฒนาและปรับปรุงคุณภาพดินให้อุดมสมบูรณ์
๖. เพิ่มประสิทธิภาพการบริหารจัดการขยะชุมชน สิ่งปฏิกูล และน้ำเสีย
๗. อนุรักษ์ และพื้นฟูความหลากหลายทางชีวภาพ

๕. พัฒนาระบบบริหารงานให้มีความเป็นเลิศ

กลยุทธ์/แนวทางการพัฒนา

๑. ส่งเสริมประสิทธิภาพการบริหารแบบบูรณาการระหว่างองค์กรภาครัฐ ภาคเอกชน และภาคประชาชน
๒. ส่งเสริมการให้ความรู้ด้านการเมืองการปกครองตามระบอบประชาธิปไตยอันมีพระมหากษัตริย์ทรงเป็นประมุข
๓. ส่งเสริมการมีส่วนร่วมของประชาชนในการบริหารและพัฒนาองค์กรปกครองส่วนท้องถิ่นตามหลักการบริหารกิจการบ้านเมืองที่ดี
๔. พัฒนาคความรู้ ความสามารถ สมรรถนะของบุคลากรและองค์กรให้ได้มาตรฐาน
๕. พัฒนา ปรับปรุงสถานที่ การปฏิบัติงานและจัดหาเครื่องมือ เครื่องใช้ ในการปฏิบัติงานให้เพียงพอและมีประสิทธิภาพ
๖. พัฒนาระบบการจัดเก็บรายได้ขององค์กรปกครองส่วนท้องถิ่นให้มีประสิทธิภาพ
๗. ปรับปรุงโครงสร้างระบบและกระบวนการทำงานให้มีความทันสมัย
๘. พัฒนาระบบเทคโนโลยีและสารสนเทศเพื่อบริการประชาชน
๙. พัฒนามาตรฐานการปฏิบัติราชการขององค์กรปกครองส่วนท้องถิ่น ให้มีความเป็นเป็นเลิศ

23

๖. พัฒนาเส้นทางคมนาคม แหล่งน้ำ และสาธารณูปโภค

กลยุทธ์/แนวทางการพัฒนา

๑. พัฒนาเส้นทางคมนาคมให้สามารถใช้ในการสัญจรไป-มา อย่างสะดวกรวดเร็ว เชื่อมโยงเส้นทางหลักระหว่างอำเภอและตำบลและปรับปรุงเส้นทางคมนาคมในแหล่งชุมชนให้ได้มาตรฐาน มั่นคงถาวรและเชื่อมโยงเป็นเครือข่าย
๒. พัฒนาปรับปรุงแหล่งน้ำเพื่อการเกษตร อุตสาหกรรม และการอุปโภคบริโภค ให้สอดคล้องกับแผนการป้องกันอุทกภัยและสาธารณภัย
๓. พัฒนาปรับปรุงระบบสาธารณูปโภค สาธารณูปการ ขยายเขตให้บริการ ไฟฟ้า ประปา
๔. ส่งเสริมการจัดทำผังเมืองรวมจังหวัด และนาระบบผังเมืองมาใช้อย่างมีประสิทธิภาพ

๒. ยุทธศาสตร์ขององค์กรปกครองส่วนท้องถิ่น

ยึดตามนโยบายของผู้บริหารท้องถิ่น องค์การบริหารส่วนตำบลหินเหล็กไฟ มีนโยบายในการพัฒนาท้องถิ่น ดังนี้

๑. นโยบายด้านการเมือง



(๑) เติบโต และรักษาไว้ซึ่งสถาบันชาติ ศาสนา พระมหากษัตริย์ และการปกครอง ในระบอบประชาธิปไตย อันมีพระมหากษัตริย์ทรงเป็นประมุข

(๒) เสริมสร้างความรู้ความเข้าใจในระบอบประชาธิปไตย เผยแพร่ความรู้ความเข้าใจในระบอบประชาธิปไตยให้กับประชาชน

(๓) สร้างความสัมพันธ์อันดี ร่วมมือ ร่วมใจ กับองค์กรปกครองส่วนท้องถิ่นอื่นๆ ในการพัฒนาท้องถิ่นให้ บรรลุวัตถุประสงค์ และบังเกิดความสุขแก่ประชาชน

๒. นโยบายด้านการบริหารจัดการ

(๑) บริหารงานภายใต้การมีส่วนร่วม “ร่วมคิด ร่วมทำ ร่วมแก้ไขปัญหา” คำนึงถึงประโยชน์ที่ประชาชน จะได้รับเป็นสำคัญ มีการบริหารจัดการโดยยึดหลักการบริหารจัดการที่ดี ส่งเสริมองค์กรให้มีศักยภาพ และ ประสิทธิภาพ ทำงานยึดหลักความถูกต้อง เป็นไปตามระเบียบ กฎหมาย ข้อบังคับ มีความเสมอภาคในการ บังคับใช้กฎหมาย และคำนึงถึงผลประโยชน์ของประชาชนเป็นสำคัญ ยึดประชาชน เป็นศูนย์กลางในการปฏิบัติงาน

(๒) ส่งเสริม ปรับปรุงและพัฒนาศักยภาพบุคลากรให้มีประสิทธิภาพต่อการปฏิบัติหน้าที่อันจะนำไปสู่ความ เป็นเลิศในการบริการประชาชน รวมทั้งการจัดสวัสดิการให้แก่บุคลากรขององค์การบริหารส่วนตำบลหินเหล็กไฟ อย่างเหมาะสม เพื่อให้มีขวัญกำลังใจและการปฏิบัติงานมีประสิทธิภาพยิ่งขึ้น

(๓) บริหารจัดการให้มีอาคารสถานที่ และสิ่งอำนวยความสะดวกอย่างพอเพียงต่อการปฏิบัติงาน ตาม อำนาจหน้าที่ และภารกิจในการจัดระบบการบริการสาธารณะให้เป็นไปด้วยความเรียบร้อย รวดเร็วต่อเนื่องและ บังเกิดผลดีต่อประชาชน

(๔) ปรับปรุงและพัฒนาการจัดเก็บรายได้ขององค์การบริหารส่วนตำบลหินเหล็กไฟ ให้มีประสิทธิภาพ และสามารถจัดเก็บภาษีให้ทั่วถึง ถูกต้อง รัดกุม ให้เป็นธรรมมากที่สุด ในรูปแบบการปรับปรุงแหล่งรายได้ วิธีการหา รายได้ หรือวิธีการจัดเก็บรายได้ โดยใช้แผนที่ภาษี และทะเบียนทรัพย์สินเป็นหลัก

(๕) เสริมสร้างค่านิยมที่ดีงามให้แก่บุคลากรขององค์การบริหารส่วนตำบลหินเหล็กไฟ ยึดถือ และ ทั้งนี้ตามหลักการ และแนวทางในประมวลจริยธรรมของข้าราชการ

๓. นโยบายด้านการพัฒนาสังคม

๓.๑ ด้านสังคมสงเคราะห์และสาธารณสุข

(๑) ส่งเสริมและดำเนินการด้านสังคมสงเคราะห์ เพื่อพัฒนาคุณภาพชีวิต เด็ก สตรี เยาวชน ผู้สูงอายุและ ผู้ด้อยโอกาส โดยรับผิดชอบการบริหารงานด้านสวัสดิการชุมชนให้กับประชาชน เช่น เบี้ยยังชีพผู้สูงอายุ เบี้ย ผู้ด้อยโอกาส เบี้ยยังชีพคนพิการ เบี้ยยังชีพผู้ป่วยโรคเอดส์ ฯลฯ

24

(๒) ส่งเสริมสุขภาพอนามัย รวมถึงการป้องกัน และควบคุมโรคให้แก่ประชาชนในท้องถิ่นอย่างทั่วถึง

(๓) ส่งเสริมกิจกรรมเพื่อดูแลสุขภาพของประชาชนในวัยต่าง ๆ อย่างทั่วถึง โดยเข้าร่วมกองทุนหลักประกันสุขภาพระดับ ท้องถิ่นและสนับสนุนกิจกรรมคุ้มครองและสร้างเสริมสุขภาพให้ประชาชนเพื่อให้ประชาชนมีสุขภาพดี

(๔) จัดให้มีระบบการส่งต่อผู้ป่วยฉุกเฉิน ตลอด ๒๔ ชั่วโมง

(๕) พัฒนาศักยภาพของอาสาสมัครสาธารณสุข โดยส่งเสริมสนับสนุนด้านวิชาการและงบประมาณ

(๖) ส่งเสริมและพัฒนาระบบการให้บริการด้านสาธารณสุขที่ได้มาตรฐานและสามารถให้บริการประชาชน อย่างทั่วถึง โดยจัดให้มีศูนย์สาธารณสุขชุมชนที่ได้มาตรฐาน

๓.๒ ด้านการศึกษาและกีฬา

(๑) การพัฒนาการศึกษาในระดับปฐมวัย เพื่อเตรียมความพร้อมก่อนเข้ารับการศึกษาขั้นพื้นฐาน โดยการ ปรับปรุงศูนย์พัฒนาเด็กเล็กก่อนวัยเรียนขององค์การบริหารส่วนตำบลหินเหล็กไฟ ให้เป็นศูนย์พัฒนาเด็กเล็กน่ายุ่



(๒) การบริหารและจัดการศึกษาของท้องถิ่นในอนาคต ให้สอดคล้องกับระบบการจัดการศึกษาของชาติ โดยการศึกษาข้อมูลเตรียมความพร้อมในการรับการถ่ายโอนการจัดการศึกษาจากรัฐและดำเนินการจัดการศึกษาอย่างทั่วถึงและมีประสิทธิภาพ

(๓) สนับสนุนงบประมาณเป็นค่าใช้จ่ายในการดำเนินการให้กับโรงเรียนในระบบ นอกกระบบ และตาม อัยาศัย ในกลุ่มเป้าหมายตามนโยบายแผนพัฒนาการศึกษา และสอดคล้องกับหลักสูตรการพัฒนาท้องถิ่นซึ่งเน้นให้ท้องถิ่นเข้ามามีส่วนร่วมในการจัดการศึกษา โดยให้อิสระในการบริหารงบประมาณและทรัพยากรทางการศึกษา

(๔) สนับสนุนให้ประชาชนที่พ้นวัยเรียนได้รับการศึกษานอกกระบบให้สอดคล้องกับความต้องการและ ศักยภาพของท้องถิ่น การถ่ายทอดความรู้ด้านวิชาการ และอาชีพต่าง ๆ จากบุคลากร นักวิชาการ ผู้มีความรู้และ ประสบการณ์โดยตรง และทางด้านสื่อต่าง ๆ เช่น หนังสือเรียน ตำราเรียน

(๕) ส่งเสริมการพัฒนาและปรับปรุง ลานกีฬา สถานที่ออกกำลังกาย ให้มีมาตรฐาน และเพียงพอกับ ความ ต้องการของประชาชน

(๖) จัดสรรงบประมาณเพื่อสนับสนุนด้านการจัดการ เพื่อส่งเสริมการแข่งขันกีฬาประเภทต่างๆให้มากขึ้น

(๗) จัดให้มีการรณรงค์และการเผยแพร่ความรู้ เพื่อสร้างจิตสำนึกให้เด็ก เยาวชน ประชาชนรักการกีฬา การออกกำลังกาย และการนันทนาการอย่างต่อเนื่อง

(๘) ส่งเสริมให้เกิดความร่วมมือในการพัฒนาระหว่างบ้าน สถานศึกษา ชุมชน หน่วยงานภาครัฐและเอกชน

๓.๓ ด้านศาสนา ศิลปะ วัฒนธรรม และประเพณี

(๑) สนับสนุนส่งเสริม และอนุรักษ์ศิลปวัฒนธรรม ประเพณีที่มีคุณค่าของท้องถิ่น โดยการจัดกิจกรรม การส่งเสริมวัฒนธรรม การละเล่น ประเพณีอันดีงามของท้องถิ่นให้คงอยู่ ให้แพร่หลายกลายเป็นที่ยอมรับแก่บุคคล ทั่วไปอย่างทั่วถึง

(๒) ส่งเสริมการดำเนินการของสภาวัฒนธรรมในท้องถิ่น ซึ่งมีหน้าที่เกี่ยวกับการสนับสนุน เผยแพร่ ศิลปวัฒนธรรมอันดีงามของท้องถิ่นให้แพร่หลาย ให้คงอยู่เป็นมรดกสืบทอดไปสู่คนรุ่นหลัง ในรูปแบบการสนับสนุน ด้านการดำเนินการขอรับการสนับสนุนงบประมาณจากหน่วยงานของภาครัฐหรือเอกชน

(๓) ส่งเสริมและสนับสนุนการจัดกิจกรรมเกี่ยวกับภูมิปัญญาไทยของท้องถิ่น ให้แพร่หลายในเด็ก เยาวชน และประชาชนทั่วไป ในรูปแบบการจัดกิจกรรม นิทรรศการ ภูมิปัญญาไทยท้องถิ่น

๔. นโยบายด้านเศรษฐกิจ

โดยจะเสริมสร้างความมั่นคงทางเศรษฐกิจให้กับชุมชน โดยยึดหลักความพอเพียง และส่งเสริม ความ เข้มแข็งแก่ชุมชน ซึ่งมีแนวทาง ดังนี้

25

(๑) ส่งเสริมและสนับสนุนการรวมตัว การรวมกลุ่มของชุมชน ให้มีความเข้มแข็งในการพัฒนาคุณภาพชีวิต และศักยภาพที่มีในรูปแบบคณะกรรมการหมู่บ้าน

(๒) ส่งเสริมการมีส่วนร่วมของประชาชนในการแก้ไขปัญหา เสนอแนะ รับฟังปัญหาในการพัฒนาท้องถิ่นทุกระดับ

(๓) ส่งเสริมและพัฒนาอาชีพให้กับประชาชน โดยเฉพาะการส่งเสริมการผลิตและพัฒนาคุณภาพสินค้า OTOP ให้ได้มาตรฐาน เพื่อเพิ่มมูลค่า และรายได้ให้แก่ประชาชน

(๔) จัดให้มีการถ่ายทอดความรู้ เทคโนโลยีในการประกอบอาชีพ การจัดการ การตลาด ให้ประชาชนใน ท้องถิ่นในรูปแบบการฝึกอบรม การสัมมนา การจัดทัศนศึกษาดูงานด้านการอาชีพทั้งโดยตรงจาก บุคลากร นักวิชาการผู้มีความรู้และประสบการณ์

๕. นโยบายด้านทรัพยากรธรรมชาติและสิ่งแวดล้อม



จะพัฒนาตำบลหินเหล็กไฟให้เป็นตำบลน่าอยู่ โดยพัฒนาสิ่งแวดล้อมที่มีคุณภาพจัดระบบกำจัดขยะมูลฝอยระบบบำบัดน้ำเสีย

(๑) ส่งเสริมการอนุรักษ์ทรัพยากรธรรมชาติและระบบนิเวศร่วมกับชุมชน โดยสนับสนุนและเร่งรัดให้มีการปลูกต้นไม้ และรักษาความสะอาดสองข้างทางหลวงที่อยู่ในความดูแลรับผิดชอบ ขององค์การบริหารส่วนตำบลหินเหล็กไฟ รับผิดชอบกำจัดสิ่งปฏิกูลอย่างกว้างขวางและต่อเนื่อง รับผิดชอบกำจัดแล คมคุมมลภาวะสิ่งแวดล้อม ภาะโลกร้อนซึ่งมีผลกระทบต่อสิ่งแวดล้อมและสุขภาพอนามัยของ ประชาชน

(๒) ส่งเสริมการสร้างจิตสำนึกให้แก่ เยาวชน ประชาชน ชุมชน องค์กรในการอนุรักษ์ ฟื้นฟูทรัพยากรธรรมชาติและสิ่งแวดล้อมโดย สนับสนุน และส่งเสริมการมีส่วนร่วมของเยาวชน ประชาชน ชุมชน องค์กรในท้องถิ่นทุกระดับ ในการเชื่อมโยงและประสานเครือข่ายกับภาครัฐ เพื่อการบริหารจัดการทรัพยากรธรรมชาติและสิ่งแวดล้อมของชุมชน

(๓) ส่งเสริมการใช้ทรัพยากรอย่างคุ้มค่าการใช้พลังงานทดแทนและฟื้นฟูทรัพยากรสิ่งแวดล้อมที่เสื่อมโทรม

(๔) สนับสนุนและส่งเสริมการนำเทคโนโลยีเพื่อระบบการจัดการมลพิษหรือสิ่งแวดล้อมที่เหมาะสม

(๕) พัฒนาระบบบริหารจัดการทรัพยากรธรรมชาติและสิ่งแวดล้อมโดยกระตุ้นให้ประชาชน ชุมชน องค์กร ในท้องถิ่นทุกระดับ ร่วมกันดูแลและพิทักษ์ ฝัาระวังและฟื้นฟู ทรัพยากรธรรมชาติและสิ่งแวดล้อมให้ สอดคล้องกับ ศักยภาพของท้องถิ่น

(๖) ส่งเสริมพัฒนาและปรับปรุงคุณภาพดินเพื่อเพิ่มผลผลิตทางการเกษตรลดการใช้สารเคมี

๖. นโยบายด้านการพัฒนาโครงสร้างพื้นฐาน

(๑) พัฒนาและปรับปรุง ขยายระบบการให้บริการโครงสร้างพื้นฐาน สาธารณูปโภค สาธารณูปการ อาทิ การขยายเขตไฟฟ้า ขยายเขตประปา ให้ได้มาตรฐานและครอบคลุมพื้นที่เพื่อรองรับการขยายตัวของ ชุมชนในอนาคต รวมทั้งมีแผนบริหารจัดการระบบสาธารณูปโภคโดยรวม

(๒) พัฒนาและปรับปรุงเส้นทางคมนาคม ในความดูแลขององค์การบริหารส่วนตำบลหินเหล็กไฟ ให้สามารถใช้ได้ทุกฤดูกาล

(๓) ก่อสร้างโครงสร้างพื้นฐานอื่น ๆ ตามความจำเป็นที่เร่งด่วน ตามอำนาจหน้าที่ขององค์การบริหารส่วนตำบลหินเหล็กไฟ

๗. นโยบายด้านการป้องกันและรักษาความปลอดภัยในชีวิตและทรัพย์สิน

(๑) ด้านการป้องกันและบรรเทาสาธารณภัย จะพัฒนาด้านวัสดุอุปกรณ์ เครื่องมือเครื่องใช้ให้ทันสมัยและเพียงพอพร้อมใช้งานป้องกันภัยได้ตลอดเวลา

(๒) ส่งเสริมและสนับสนุนการมีส่วนร่วม ของประชาชนในการรักษาความปลอดภัยในชีวิต และทรัพย์สิน ประสานความร่วมมือกับหน่วยงาน ทางภาครัฐและเอกชน เพื่อรักษาความปลอดภัยในชีวิตและทรัพย์สินของประชาชน

(๓) จัดทำแผนป้องกันภัยฝ่ายพลเรือนขององค์การบริหารส่วนตำบลหินเหล็กไฟเป็นประจำทุกปี ให้สอดคล้องกับความเจริญขององค์การบริหารส่วนตำบลหินเหล็กไฟ และเหมาะสมกับสถานการณ์ที่จะเกิดขึ้นอีกทั้งยังสามารถประสานการสนับสนุนจากหน่วยงานอื่นที่เกี่ยวข้องได้อย่างมีประสิทธิภาพ

(๔) จัดให้มีการฝึกซ้อมแผนป้องกันภัยฝ่ายพลเรือน แผนป้องกันอัคคีภัย และแผนอื่นๆ ที่มีความจำเป็นตามความเหมาะสม ตามกำลังความสามารถด้านงบประมาณเป็นประจำทุกปีนโยบาย ทั้ง ๗ ประการที่กล่าวมาแล้วนั้น ล้วนมุ่งเน้นการมีส่วนร่วมของพี่น้องประชาชน และเพื่อประโยชน์สุขของพี่น้องประชาชน ในตำบลหินเหล็กไฟ ซึ่งนโยบายใดที่ผู้บริหารฯเดิมได้เคยดำเนินการ และเป็นประโยชน์ต่อประชาชนโดยรวมจะดำเนินการต่อยอดและพัฒนาเพื่อสนองต่อความต้องการของประชาชน ทั้งนี้ การดำเนินงานในแต่ละภารกิจ / โครงการสามารถขับเคลื่อนให้เป็นไปตามนโยบายที่กำหนดไว้ ทั้ง ๗ ประการ จะไม่สามารถประสบความสำเร็จได้ หากขาดซึ่งกลไกที่



สำคัญคือ การมีส่วนร่วมของประชาชนและทุกภาคส่วน ที่จะต้องช่วยกันเป็นพลังที่สำคัญในการขับเคลื่อนอย่างจริงจัง ปัจจุบันและสถานการณ์การเปลี่ยนแปลงที่มีผลต่อการพัฒนา

๒.๑ วิสัยทัศน์

“ การคมนาคมสะดวก สาธารณูปโภคครบครัน มุ่งมั่นพัฒนาเศรษฐกิจ ประชาชนมีคุณภาพชีวิตที่ดี ”
พันธกิจ

- ๑.) พัฒนาแหล่งน้ำกิน น้ำใช้ รวมทั้งภาชนะกักเก็บน้ำกินให้พอเพียงตลอดปี
- ๒.) พัฒนาการคมนาคมและการโทรคมนาคม ให้สะดวกและทั่วถึงทุกหมู่บ้าน
- ๓.) ช่วยเหลือประชาชนให้ได้รับการฝึกอาชีพเสริม เพิ่มความรู้และเพิ่มรายได้
- ๔.) ให้ประชาชนได้รับข่าวสารโดยทั่วถึงและรวดเร็ว
- ๕.) จัดให้มีบริการสาธารณสุขอย่างเพียงพอกับความต้องการของประชาชน
- ๖.) สร้างจิตสำนึกในการอนุรักษ์ทรัพยากรธรรมชาติและสิ่งแวดล้อม
- ๗.) จัดให้มีการบริการด้านโครงสร้างพื้นฐานอย่างทั่วถึง เช่น ไฟฟ้า ประปา โทรศัพท์
- ๘.) จัดหาเครื่องมือเครื่องใช้ในการรักษาความสะอาดให้เพียงพอและทันสมัย
- ๙.) ส่งเสริมสนับสนุนการศึกษา ส่งเสริมกิจกรรมด้านศาสนา วัฒนธรรมประเพณี

๒.๒ ยุทธศาสตร์

คณะกรรมการพัฒนาองค์การบริหารส่วนตำบลร่วมกับประชาคมท้องถิ่น ส่วนราชการ รัฐวิสาหกิจ รวมทั้งองค์กรต่างๆ ที่เกี่ยวข้อง ได้กำหนดยุทธศาสตร์ขององค์การบริหารส่วนตำบลไว้ ๖ ด้านโดยมีรายละเอียดดังนี้

๑ ด้านส่งเสริมคุณภาพชีวิต

- ๑.๑ การพัฒนาส่งเสริมคุณภาพชีวิตความเป็นอยู่ของประชาชนให้มีคุณภาพชีวิตที่ดี
- ๑.๒ การพัฒนาศักยภาพ คน ครอบครัว และชุมชนให้เข้มแข็งและสามารถพึ่งพาตนเองได้
- ๑.๓ การพัฒนาการป้องกันและแก้ไขปัญหาเสพติด
- ๑.๔ การพัฒนาระบบเศรษฐกิจชุมชน ให้มีการกระจายตัวอย่างทั่วถึง และเพิ่มรายได้แก่ประชาชน ส่งเสริมอาชีพ ตามแนวพระราชดำริเศรษฐกิจพอเพียง
- ๑.๕ การพัฒนาคุณภาพ การศึกษาในระบบและนอกระบบ ให้ได้มาตรฐานการศึกษา และสนับสนุนให้ประชาชนได้รับการศึกษา ขั้นพื้นฐานอย่างทั่วถึงและมีคุณภาพ
- ๑.๖ การพัฒนาอนุรักษ์ ฟื้นฟู ศาสนา ศิลปวัฒนธรรม ประเพณี และภูมิปัญญาท้องถิ่น
- ๑.๗ การพัฒนาและส่งเสริมการกีฬา และการนันทนาการ ให้ประชาชนมีสุขภาพแข็งแรง

27

๑.๘ การพัฒนาสนับสนุนงบประมาณในการควบคุมโรคให้กับ รพสต.ตำบลหินเหล็กไฟ ตลอดจนการร่วมออกปฏิบัติงานกับรพสต.หินเหล็กไฟ

๑.๙ การพัฒนาส่งเสริมการจัดสวัสดิการ คุ่มครองเด็กและเยาวชน และการให้การสงเคราะห์ผู้สูงอายุ เด็กและผู้ด้อยโอกาสทางสังคม

๑.๑๐ การพัฒนาระบบการให้บริการสาธารณสุข การป้องกัน ระวังควบคุมโรคติดต่อและไม่ติดต่อ

๒ ด้านเศรษฐกิจ

๒.๑ การพัฒนาด้านการประชาสัมพันธ์ และระบบข่าวสาร



๒.๒ การพัฒนาส่งเสริมและสนับสนุนการเกษตรแบบยั่งยืน โดยการใช้ปุ๋ยอินทรีย์แบบชีวภาพแล
การเกษตรที่ปลอดภัยจาสารพิษ

๒.๓ การพัฒนาด้านการให้ความรู้ การถ่ายทอดเทคโนโลยี การแก้ไขปัญหาโรคระบาด ผลผลิตทางการเกษตร

๒.๔ การพัฒนาส่งเสริมสนับสนุนการประกอบอาชีพที่มั่นคง และมีรายได้เพิ่มขึ้นตามกระบวนการเรียนรู้
หลักปรัชญา ของเศรษฐกิจพอเพียง

๓.ด้านโครงสร้างพื้นฐาน

๓.๑ การพัฒนาเส้นทางคมนาคม ให้สามารถใช้ในการสัญจร ไป-มา อย่างสะดวกรวดเร็ว และปรับปรุง
เส้นทางคมนาคมให้แหล่งชุมชน ให้ได้มาตรฐาน มั่นคงถาวร

๓.๒ การพัฒนาปรับปรุงระบบสาธารณูปโภค สาธารณูปการ การขยายเขตให้บริการ ไฟฟ้า ประปา

๓.๓ การพัฒนาปรับปรุง แหล่งน้ำเพื่อการเกษตรและการอุปโภค-บริโภค และให้สอดคล้องกับแผนการป้องกันอุทกภัย

๔. ด้านการเมืองและบริหาร

๔.๑ การพัฒนาความรู้ ความสามารถ สมรรถนะของบุคลากร และองค์กรให้อยู่ในระดับมาตรฐานที่มีประสิทธิภาพ

๔.๒ การพัฒนาส่งเสริมการมีส่วนร่วมในการบริหารราชการส่วนท้องถิ่น

๔.๓ การพัฒนาส่งเสริมการให้ความรู้ ด้านการเมืองแก่บุคลากร และผู้นำท้องถิ่นทุกรูปแบบ

๔.๔ การพัฒนาปรับปรุงสถานที่ การปฏิบัติงาน และการจัดหาเครื่องมือ เครื่องใช้ในการปฏิบัติงานให้เพียงพอ และมี
ประสิทธิภาพ

๔.๕ การพัฒนาระบบการจัดเก็บรายได้ ของ อบต. ให้มีประสิทธิภาพและเป็นธรรม

๔.๖ การพัฒนายึดหลักการตามแนวทางการบริหารจัดการที่ดี

๔.๗ การพัฒนาปรับปรุงโครงสร้างระบบและกระบวนการทำงานให้ทันสมัย

๔.๘ การพัฒนาเสริมสร้างความพึงพอใจและความมั่นใจให้แก่ประชาชน ผู้มารับบริการ

๔.๙ การพัฒนาระบบสารสนเทศ เพื่อบริการประชาชน

๕ ด้านทรัพยากรธรรมชาติและสิ่งแวดล้อม

๕.๑ การพัฒนาอนุรักษ์ พื้นฟูทรัพยากรธรรมชาติ และสิ่งแวดล้อม และใช้ประโยชน์ให้เหมาะสมกับสภาพพื้นที่

๕.๒ การพัฒนาสร้างจิตสำนึก และส่งเสริมการมีส่วนร่วมของประชาชน และทุกภาคส่วนในการจัดการทรัพยากรธรรมชาติ

๕.๓ การพัฒนาจัดระบบการจัดการน้ำเสีย และการจัดการขยะในครัวเรือนและชุมชน

๖ ด้านส่งเสริม ความปลอดภัยในชีวิตและทรัพย์สินของประชาชน

๖.๑ การพัฒนาส่งเสริมให้ประชาชนในท้องถิ่นมีส่วนร่วมในการแก้ไขป้องกัน การดูแลรักษาความปลอดภัยในชีวิต
และทรัพย์สิน และบรรเทาสาธารณภัยต่างๆ โดยส่งเสริมด้านการให้ความรู้ การอบรม ให้ประชาชนในท้องถิ่น
อาสาสมัครป้องกันและบรรเทาสาธารณภัย

๒.๓ เป้าประสงค์

ยุทธศาสตร์การพัฒนาด้านคนและสังคม

พันธกิจ -ส่งเสริมสนับสนุนการจัดการศึกษาศูนย์พัฒนาเด็กเล็กในสังกัดองค์การบริหารส่วนตำบลและ
โรงเรียนในเขตพื้นที่ตำบลตามอำนาจหน้าที่ ให้สามารถยกระดับคุณภาพการศึกษาได้ ส่งเสริมกิจกรรมด้านศาสนา วัฒนธรรมประเพณี



-ส่งเสริมคุณภาพชีวิต เด็ก สตรี เยาวชน ผู้สูงอายุและผู้ด้อยโอกาส พัฒนาสังคม สร้างความเข้มแข็งชุมชน ส่งเสริมสุขภาพอนามัย รวมถึงการป้องกันควบคุมโรคให้แก่ประชาชนในท้องถิ่น พัฒนาการให้ระบบบริการด้านสาธารณสุข พัฒนาและปรับปรุงลานกีฬา สถานที่ออกกำลังกาย

-พัฒนาการจัดการสาธารณสุข เสริมสร้างศักยภาพสาธารณสุขภายในตำบลเพื่อแก้ไขปัญหาสุขภาพอนามัยภายในตำบล

เป้าประสงค์ -สามารถยกระดับการศึกษาภายในตำบลหินเหล็กไฟ ตามที่ได้ตั้งเป้าหมายไว้ ประชาชนให้ความสำคัญกับศาสนา สืบสานวัฒนธรรมประเพณีอันดีงาม

- ประชาชนมีคุณภาพชีวิตที่ดีขึ้น ชุมชนเข้มแข็ง รวมทั้งมีสุขภาพอนามัยที่สมบูรณ์แข็งแรง
- ประชาชนได้รับการให้บริการสาธารณสุขภายในตำบลอย่างทั่วถึง สุขภาพแข็งแรง ลดการเจ็บป่วย

ตัวชี้วัดระดับเป้าประสงค์

๑. สถานศึกษาในสังกัดองค์การบริหารส่วนตำบลหินเหล็กไฟ ผ่านเกณฑ์การประเมินคุณภาพการศึกษาภายนอกของสำนักงานรับรองมาตรฐานและประเมินคุณภาพการศึกษา (สมศ.)

๒. ผลสัมฤทธิ์ทางการตรวจการประเมินศูนย์พัฒนาเด็กเล็กในสังกัดองค์การบริหารส่วนตำบลหินเหล็กไฟผ่านการประเมินจาก (สมศ.)

๓. ศูนย์พัฒนาเด็กเล็กในสังกัดองค์การบริหารส่วนตำบลหินเหล็กไฟ ได้รับการสนับสนุนสื่อการเรียนการสอนเพียงพอทุกปี

๔. ร้อยละของประชาชนในตำบลเข้าร่วมกิจกรรมศาสนา วัฒนธรรม ประเพณีเพิ่มขึ้น

๕. จำนวนของประชาชนที่ได้รับสวัสดิการเบี้ยยังชีพผู้สูงอายุ ๖๐ ปีขึ้นไป

๖. จำนวนประชาชนที่ได้รับเบี้ยยังชีพผู้พิการ

๗. จำนวนประชาชนได้รับเบี้ยยังชีพผู้ป่วยเอดส์

๘. จำนวนผู้พิการมีกำลังใจที่ดีในการใช้ชีวิตอยู่ในสังคม

๙. จำนวนกลุ่มอาชีพสตรีเพิ่มขึ้น

๑๐. จำนวนครอบครัวที่มีความสัมพันธ์ที่ดีระหว่างคนในครอบครัว

๑๑. จำนวนประชาชนที่เข้าร่วมกิจกรรมกีฬา ใช้เวลาว่างให้เกิดประโยชน์ ห่างไกลยาเสพติด

๑๒. จำนวนอาสาสมัครสาธารณสุขที่ได้รับการเพิ่มพูนศักยภาพ

๑๓. จำนวนเจ้าหน้าที่องค์การบริหารส่วนตำบลที่ได้รับการเพิ่มพูนความรู้สาธารณสุข

๑๔. จำนวนพื้นที่ที่ได้รับการแก้ไขปัญหาสาธารณสุข

๑๕. ร้อยละของประชาชนเจ็บป่วยน้อยลง

๑๖. จำนวนประชาชนที่ได้รับตรวจโรคเรื้อรัง

๑๗. จำนวนประชาชนทราบถึงสิทธิของผู้บริโภค

๑๘. จำนวนสิ่งก่อสร้างสิ่งอำนวยความสะดวกในการส่งเสริมสุขภาพประชาชนเพิ่มขึ้น

๑๙. จำนวนกิจกรรมส่งเสริมสุขภาพประชาชน

กลยุทธ์ และตัวชี้วัดระดับกลยุทธ์

กลยุทธ์	ตัวชี้วัดระดับกลยุทธ์
๑. พัฒนาส่งเสริมคุณภาพชีวิตความเป็นอยู่ของประชาชนให้มีคุณภาพชีวิตที่ดี	๑. ร้อยละของประชาชนมีคุณภาพชีวิตที่ดีเพิ่มขึ้น



๒.พัฒนาศักยภาพ คน ครอบครัว และชุมชนให้เข้มแข็งและสามารถพึ่งตนเองได้	๑.จำนวนกลุ่มอาชีพในตำบลหินเหล็กไฟเพิ่มขึ้น ๒.จำนวนครอบครัวที่เข้าร่วมโครงการส่งเสริมความสัมพันธ์ครอบครัว
๓.การป้องกันและแก้ไขปัญหาเสพติด	๑.ร้อยละของเยาวชนและประชาชนที่เข้าร่วมโครงการ/กิจกรรม
๔.พัฒนาระบบเศรษฐกิจชุมชนให้มีการกระจายตัวอย่างทั่วถึงและเพิ่มรายได้แก่ประชาชนส่งเสริมอาชีพตามแนวพระราชดำริเศรษฐกิจพอเพียง	๑.จำนวนเกษตรกรได้รับการส่งเสริมความรู้ด้านการประกอบอาชีพด้านเกษตรโดยยึดหลักความพอเพียง ๒.จำนวนเกษตรกรมีรายได้เพิ่มขึ้นจากกลุ่มอาชีพที่เป็นอาชีพเสริม
๕.พัฒนาคุณภาพการศึกษาในระบบและนอกระบบให้ได้มาตรฐานการศึกษาและสนับสนุนให้ประชาชนได้รับการศึกษาขั้นพื้นฐานอย่างทั่วถึงและมีคุณภาพ	๑.ศูนย์พัฒนาเด็กเล็กผ่านเกณฑ์การประเมินคุณภาพการศึกษาภายนอกของ สมศ. ๒.จำนวนกิจกรรมที่จัดการศึกษา ๓.จำนวนสื่อการเรียนรู้มุ่งเน้นการเข้าสู่ประชาคมอาเซียน ๔.สนับสนุนสื่อการเรียนการสอนเพียงพอ
๖.พัฒนาอนุรักษ์ ป่าไม้ ศาสนา ศิลปวัฒนธรรม ประเพณีและภูมิปัญญาท้องถิ่น	๑.ร้อยละของประชาชนในตำบลเข้าร่วมกิจกรรมด้านศาสนา วัฒนธรรมประเพณีเพิ่มขึ้น
๗.พัฒนาและส่งเสริมการกีฬา และการนันทนาการให้ประชาชนมีสุขภาพแข็งแรง	๑.จำนวนประชาชนที่เข้าร่วมกิจกรรมกีฬา ๒. จำนวนสนามกีฬา รวมถึงศูนย์ออกกำลังกายที่เพิ่มขึ้นในตำบล ๓. จำนวนกิจกรรมส่งเสริมสุขภาพประชาชน ๔.จำนวนประชาชนที่ใช้เวลาว่างกับการออกกำลังกายเพิ่มขึ้น
๘.พัฒนาสนับสนุนงบประมาณในการควบคุมโรคให้ครบถ้วน.ตำบลหินเหล็กไฟตลอดจนการร่วมออกปฏิบัติ	๑.จำนวนผู้ป่วยที่ติดโรคติดต่อและไม่ติดต่อน้อยลง
๙.ส่งเสริมการจัดสวัสดิการ ค้ำครองเด็กและเยาวชน และการสงเคราะห์ผู้สูงอายุ เด็กและผู้ด้อยโอกาสทางสังคม	๑. จำนวนผู้สูงอายุที่ได้รับเบี้ยยังชีพเพิ่มขึ้น ๒. จำนวนผู้พิการที่ได้รับเบี้ยยังชีพเพิ่มขึ้น ๓. จำนวนผู้ป่วยเอดส์ที่ได้รับเบี้ยยังชีพเพิ่มขึ้น ๔. จำนวนผู้พิการที่ได้รับการเยี่ยมเยียนให้กำลังใจ ๕.เด็กและเยาวชนและผู้ด้อยโอกาสได้รับการคุ้มครอง
๑๐.แนวทางพัฒนาระบบการให้บริการสาธารณสุขการป้องกัน ระวัง ควบคุมโรคติดต่อและไม่ติดต่อ	๑. จำนวนอาสาสมัครสาธารณสุขที่ได้รับการอบรมศึกษาดูงาน ๒. จำนวนเจ้าหน้าที่องค์การบริหารส่วนตำบลที่ได้รับการฝึกอบรมสาธารณสุข ๓.จำนวนพื้นที่ที่ได้รับการแก้ไขปัญหาไข้เลือดออก หรือโรคอุบัติใหม่ อุตุน้ำ ๔.ร้อยละของประชาชนมีการเจ็บป่วยลดลง ๕.จำนวนประชาชนที่ได้รับการตรวจคัดกรองโรคเบาหวาน ความดันโลหิต ๖.จำนวนประชาชนที่ได้รับความรู้เกี่ยวกับสิทธิคุ้มครองผู้บริโภค

หน่วยงานรับผิดชอบหลัก

- สำนักปลัด
- กองการศึกษา ศาสนาและวัฒนธรรม
- กองสวัสดิการและสังคม
- กองสาธารณสุข

ความเชื่อมโยง

ยุทธศาสตร์จังหวัดประจวบคีรีขันธ์ : ยุทธศาสตร์ที่ ๔ เสริมสร้างความมั่นคงและสังคมคุณภาพตามวิถีมุขมนตรีไทย
ยุทธศาสตร์การพัฒนา องค์กรปกครองส่วนท้องถิ่นในเขตจังหวัดประจวบคีรีขันธ์ : ยุทธศาสตร์ที่ ๓ พัฒนาสังคม การศึกษา และคุณภาพชีวิต



ยุทธศาสตร์การพัฒนาเศรษฐกิจ

พันธกิจ -พัฒนาองค์ความรู้ด้านการเกษตร ส่งเสริมการวางแผนการผลิตสินค้าด้านการเกษตร และเพิ่มคุณภาพผลผลิตทางการเกษตร

-ส่งเสริมอาชีพ ให้ความรู้เกี่ยวกับอาชีพแก่ประชาชนให้สามารถประกอบอาชีพสร้างรายได้ให้กับตนเองและครอบครัวได้
- พัฒนาด้านข้อมูลข่าวสารการประชาสัมพันธ์ด้านเศรษฐกิจ การตลาด ให้กับเกษตรกรเป็นการส่งเสริมสนับสนุนให้เกิดรายได้เพิ่มขึ้น

เป้าประสงค์ เกษตรกรมีความรู้ด้านการเกษตรเพิ่มขึ้น สามารถพัฒนาผลผลิตสินค้าด้านการเกษตรได้อย่างมีคุณภาพพร้อมต่อการส่งออกสู่ตลาดทุกระดับประชาชนมีความรู้ด้านอาชีพ สามารถประกอบอาชีพเลี้ยงตนเองและครอบครัวได้ การว่างงานในตำบลลดลง

ตัวชี้วัดระดับเป้าประสงค์

๑. จำนวนประชาชนมีอาชีพสามารถเลี้ยงตนเองและครอบครัวได้
๒. จำนวนประชาชนได้รับความรู้เพิ่มเติมในการประกอบอาชีพ
๓. จำนวนเกษตรกรได้รับการส่งเสริมความรู้เกี่ยวกับการประกอบอาชีพเกษตรตามหลักปรัชญาเศรษฐกิจพอเพียง
๔. จำนวนครัวเรือนเข้าร่วมโครงการเศรษฐกิจพอเพียง

กลยุทธ์/แนวทางการพัฒนา และตัวชี้วัดระดับกลยุทธ์

กลยุทธ์	ตัวชี้วัดระดับกลยุทธ์
๑. การพัฒนาด้านการประชาสัมพันธ์เศรษฐกิจ การตลาด	๑.จำนวนประชากรมีรายได้เพิ่มขึ้น
๒.การพัฒนาส่งเสริมและสนับสนุนการเกษตรแบบยั่งยืนโดยการใช้ปุ๋ยอินทรีย์แบบชีวภาพ และการเกษตรที่ปลอดภัยสารพิษ	๑.จำนวนประชาชนผลิตปุ๋ยแบบชีวภาพใช้เองสามารถลดต้นทุนการผลิต
๓.การพัฒนาด้านการให้ความรู้ การถ่ายทอดเทคโนโลยี การแก้ไขปัญหาโรคระบาด ผลการผลิตทางการเกษตร	๑.จำนวนเกษตรกรได้รับการส่งเสริมความรู้ด้านการประกอบอาชีพด้านเกษตรโดยยึดหลักความพอเพียง
๓.การพัฒนาส่งเสริมสนับสนุนการประกอบอาชีพที่มั่นคงและมีรายได้เพิ่มขึ้นตามกระบวนการเรียนรู้หลักปรัชญาของเศรษฐกิจพอเพียง	๑.จำนวนครัวเรือนได้รับการส่งเสริมในการน้อมนำหลักปรัชญาเศรษฐกิจพอเพียงไปใช้ในชีวิตประจำวัน ทำให้รายจ่ายลดลง ๒. จำนวนเกษตรกรมีรายได้เพิ่มขึ้นจากกลุ่มอาชีพที่เป็นอาชีพเสริม

หน่วยงานรับผิดชอบหลัก

- กองส่งเสริมการเกษตร
- กองสวัสดิการสังคมฯ

ยุทธศาสตร์จังหวัดประจวบคีรีขันธ์ : ยุทธศาสตร์ที่ ๒ เพิ่มขีดความสามารถในการแข่งขันในด้านการผลิตและแปรรูปสัปะรด มะพร้าว และสินค้าเกษตรสู่ตลาดโลก ยุทธศาสตร์ที่ ๓ เสริมสร้างระบบสนับสนุนความร่วมมือด้านเศรษฐกิจ การเมือง การบริหาร สังคม และวัฒนธรรม รองรับประชาคมอาเซียนและประชาคมโลก

ยุทธศาสตร์การพัฒนา องค์กรปกครองส่วนท้องถิ่นในเขตจังหวัดประจวบคีรีขันธ์ : ยุทธศาสตร์ที่ ๒ พัฒนาส่งเสริมรายได้และการผลิต

ยุทธศาสตร์การพัฒนาโครงสร้างพื้นฐาน

พันธกิจ ส่งเสริมคุณภาพชีวิต พัฒนาสาธารณูปโภค สาธารณูปการ ให้ได้มาตรฐานครอบคลุมทั่วทั้งตำบล เพื่อรองรับการขยายตัวของชุมชนในอนาคต พัฒนาปรับปรุงเส้นทางคมนาคม พัฒนาปรับปรุงแหล่งน้ำ ก่อสร้างโครงสร้างพื้นฐานอื่น ๆ รวมทั้งมีแผนการบริหารจัดการระบบสาธารณูปโภคโดยรวม



เป้าประสงค์ ประชาชนมีคุณภาพชีวิตที่ดีขึ้น ชุมชนเข้มแข็ง สาธารณูปโภคครอบคลุมทั่วทั้งตำบล การสัญจรมีการปรับปรุงเส้นทางคมนาคม ปรับปรุงแหล่งน้ำ ในตำบล
ตัวชี้วัดระดับเป้าประสงค์

๑. จำนวนถนนถนนภายในตำบลที่ได้รับมาตรฐานเพิ่มขึ้น
๒. จำนวนการขยายเขตไฟฟ้า และประปาที่มีคุณภาพเพิ่มขึ้น

กลยุทธ์/แนวทางการพัฒนา และตัวชี้วัดระดับกลยุทธ์

กลยุทธ์	ตัวชี้วัดระดับกลยุทธ์
๑.พัฒนาเส้นทางคมนาคม ให้สามารถใช้ในการสัญจรไป-มาอย่างสะดวก รวดเร็ว และปรับปรุงเส้นทางคมนาคมให้แหล่งชุมชนให้ได้มาตรฐานมั่นคง	๑. จำนวนถนนที่ได้รับการก่อสร้างเพิ่มขึ้น ๒. จำนวนถนนที่ได้รับการปรับปรุงซ่อมแซมให้ดีขึ้น
๒. พัฒนาปรับปรุงระบบสาธารณูปโภค สาธารณูปการ การขยายเขตให้บริการ ไฟฟ้า ประปา	๑.จำนวนเส้นทางที่ได้รับการการก่อสร้างขยายเขตไฟฟ้า ประปา ๒.จำนวนการก่อสร้างวางท่อระบายน้ำ รางระบายน้ำ เพิ่มมากขึ้น ๓. จำนวนไฟฟ้าสาธารณะที่ได้รับการซ่อมแซมและจำนวนติดตั้งไฟฟ้าสาธารณะ ๔. จำนวนเสียงตามสายของหมู่บ้านที่ได้รับการซ่อมแซม
๓.การพัฒนาปรับปรุงแหล่งน้ำเพื่อการเกษตร และการอุปโภคบริโภค และให้สอดคล้องกับแผนป้องกันอุทกภัย	๑.จำนวน ประชากรได้ใช้น้ำเพื่อการอุปโภค และการเกษตร ๒.จำนวนแหล่งน้ำที่มีการขุดลอก

หน่วยงานรับผิดชอบหลัก

- กองช่าง

ความเชื่อมโยง

ยุทธศาสตร์จังหวัดประจวบคีรีขันธ์ : ยุทธศาสตร์ที่ ๑ เสริมสร้างความโดดเด่นด้านการท่องเที่ยวบนพื้นฐานเอกลักษณ์ของจังหวัด ยุทธศาสตร์ที่ ๒ เพิ่มขีดความสามารถในการแข่งขันในด้านการผลิต และแปรรูปสัปปะรด มะพร้าว และสินค้าเกษตรสู่ตลาดโลก ยุทธศาสตร์ที่ ๓ เสริมสร้างระบบสนับสนุนความร่วมมือด้านเศรษฐกิจ

การเมือง การบริหาร สังคม และวัฒนธรรม รองรับประชาคมอาเซียนและประชาคมโลก ยุทธศาสตร์ที่ ๔ เสริมสร้างความมั่นคงและสังคมคุณภาพตามวิถีมัชฌิมปฏิญญาไทย

ยุทธศาสตร์การพัฒนา องค์กรปกครองส่วนท้องถิ่นในเขตจังหวัดประจวบคีรีขันธ์ : ยุทธศาสตร์ที่ ๖ พัฒนาเส้นทางคมนาคม แหล่งน้ำ และสาธารณูปโภค

ยุทธศาสตร์การพัฒนาด้านการเมืองการบริหาร

พันธกิจ พัฒนาการเมืองการปกครองในระบอบประชาธิปไตย สร้างการมีส่วนร่วมของประชาชนในการบริหารจัดการท้องถิ่น ร่วมคิด ร่วมทำ ร่วมแก้ไขปัญหา พัฒนาการบริหารจัดการทรัพยากรในองค์การบริหารส่วนตำบลหินเหล็กไฟ

เป้าประสงค์ ประชาชนมีความรู้ความเข้าใจในการปกครองระบอบประชาธิปไตย มีส่วนร่วมของประชาชนในการบริหารจัดการท้องถิ่นมากขึ้น การบริหารจัดการขององค์การบริหารส่วนตำบลหินเหล็กไฟ มีการจัดสรรทรัพยากรทำให้เกิดความพร้อมต่อการให้บริการประชาชนมากยิ่งขึ้นพัฒนากระบวนการทำงานทำให้การพัฒนาการจัดเก็บรายได้มีประสิทธิภาพ และเป็นธรรมทำให้เกิดความพึงพอใจต่อการให้บริการประชาชนมากยิ่งขึ้น

ตัวชี้วัดระดับเป้าประสงค์

๑. ร้อยละของประชาชนเข้าร่วมกิจกรรมท้องถิ่น
๒. จำนวนประชาชนและเยาวชนมีความรู้ความเข้าใจการปกครองในระบอบประชาธิปไตย



๓. จำนวนการจัดอบรม การส่งบุคลากรเข้าอบรม และศึกษาดูงาน
๔. สนับสนุนวัสดุอุปกรณ์ในองค์การทุกปี
๕. จำนวนการบูรณาการการพัฒนา กับหน่วยงานที่เกี่ยวข้อง
๖. ขั้นตอนให้บริการด้านการจัดเก็บภาษี
๗. ร้อยละของแนวเขตที่ดินชัดเจน
๘. ร้อยละของประชาชนได้รับทราบผลการดำเนินงานที่ถูกต้อง
๙. ร้อยละของประชาชนมีความพึงพอใจในการบริการ
๑๐. จำนวนช่องทางการให้บริการประชาชนด้าน website มากขึ้น

กลยุทธ์/แนวทางการพัฒนา และตัวชี้วัดระดับกลยุทธ์

กลยุทธ์	ตัวชี้วัดระดับกลยุทธ์
๑.แนวทางการพัฒนาความรู้ ความสามารถ สมรรถนะของบุคลากร และองค์กรให้อยู่ในระดับมาตรฐานที่มีประสิทธิภาพ	๑.จำนวนการจัดอบรม การส่งบุคลากรเข้าอบรม และจัดศึกษาดูงาน
๒.การพัฒนาส่งเสริมการมีส่วนร่วมในการบริหารราชการส่วนท้องถิ่น	๑. ร้อยละของประชาชนเข้าร่วมกิจกรรมท้องถิ่น ๒. ร้อยละของประชาชนเข้าร่วมประชาคมเพื่อจัดทำแผนพัฒนาท้องถิ่น ๓. ร้อยละของประชาชนเข้าร่วมประชาคมแผนพัฒนาหมู่บ้าน ๔. ร้อยละของ อสม.ที่เข้าร่วมแผน อสม.
๓.พัฒนาส่งเสริมให้ความรู้ ด้านการเมืองแก่บุคลากรและผู้นำท้องถิ่นทุกรูปแบบ	๑. จำนวนการจัดอบรมด้านการเมืองในระบอบประชาธิปไตย ๒. จำนวนการบูรณาการการพัฒนา กับหน่วยงานที่เกี่ยวข้อง
๔.การพัฒนาปรับปรุงสถานที่ การปฏิบัติงาน และการจัดหาเครื่องมือเครื่องใช้ในการปฏิบัติงานให้เพียงพอ และมีประสิทธิภาพ	๑.สนับสนุนวัสดุอุปกรณ์ในองค์การทุกปี ๒.ปรับปรุง ต่อเติมอาคาร สถานที่ในองค์การ
๕.การพัฒนาจัดเก็บรายได้ของ อบต.ให้มีประสิทธิภาพและเป็นธรรม	๑. ขั้นตอนการให้บริการด้านการจัดเก็บภาษี
๖.การพัฒนายึดหลักการตามแนวทางการบริหารจัดการที่ดี	๑. ร้อยละของประชาชนได้รับความพึงพอใจ ๒. ร้อยละของประชาชนได้รับทราบผลการดำเนินงานที่ถูกต้อง ๓. ประชาสัมพันธ์งาน อบต. หินเหล็กไฟ
๗.การพัฒนาปรับปรุงโครงสร้างระบบและกระบวนการทำงานให้ทันสมัย	๑. งานมีความชัดเจนมากขึ้น
๘.การพัฒนาเสริมสร้างความพึงพอใจและความมั่นใจให้แก่ประชาชนผู้มารับบริการ	๑. ร้อยละของประชาชนมีความพึงพอใจในการบริการ
๙.การพัฒนาระบบสารสนเทศเพื่อการบริการประชาชน	๑. ร้อยละของปริมาณงานมากขึ้น ๒. มีช่องทางการให้บริการประชาชนด้าน websiteมากขึ้น ๓. เพิ่มจุดการให้บริการ Internet สำหรับประชาชนทั่วไป

หน่วยงานรับผิดชอบหลัก

- สำนักปลัด
- กองคลัง



- กองช่าง
- กองการศึกษา ศาสนาและวัฒนธรรม
- กองสาธารณสุขและสิ่งแวดล้อม
- กองสวัสดิการสังคม
- กองส่งเสริมการเกษตร

ความเชื่อมโยง

ยุทธศาสตร์จังหวัดประจวบคีรีขันธ์ : ยุทธศาสตร์ที่ ๓ เสริมสร้างระบบสนับสนุนความร่วมมือด้านเศรษฐกิจ การเมือง การบริหาร สังคม และวัฒนธรรม รองรับประชาคมอาเซียนและประชาคมโลก

ยุทธศาสตร์การพัฒนา องค์กรปกครองส่วนท้องถิ่นในเขตจังหวัดประจวบคีรีขันธ์ : ยุทธศาสตร์ที่ ๕ พัฒนาระบบบริหารงานให้มีความเป็นเลิศ

ยุทธศาสตร์การพัฒนาด้านทรัพยากรธรรมชาติและสิ่งแวดล้อม

พันธกิจ ส่งเสริมการสร้างจิตสำนึกในการอนุรักษ์ทรัพยากรธรรมชาติและสิ่งแวดล้อม รณรงค์กำจัดควมคุมสภาวะแวดล้อมกำจัดสิ่งปฏิกูลรักษาความสะอาดสองข้างทาง ส่งเสริมการมีส่วนร่วมของประชาชนในการบริหารจัดการทรัพยากรธรรมชาติและสิ่งแวดล้อมของชุมชน และให้ความสำคัญกับแหล่งน้ำ รวมถึงการปลูกต้นไม้ และรักษาหน้าดินไม่ให้พังทลาย

เป้าประสงค์ ประชาชนมีคุณภาพชีวิตที่ดีขึ้น มีจิตสำนึกในการมีส่วนร่วมในการบริหารจัดการทรัพยากรธรรมชาติและสิ่งแวดล้อม และให้ความสำคัญกับทรัพยากรธรรมชาติและสิ่งแวดล้อม

ตัวชี้วัดระดับเป้าประสงค์

๑. ร้อยละของประชากรมีความรู้ในด้านการอนุรักษ์ดินและปรับปรุงสภาพดิน
๒. จำนวนทรัพยากรธรรมชาติเพิ่มขึ้น
๓. ร้อยละของจำนวนประชากรรู้จักพืชพลังงานทดแทน
๔. ร้อยละของจำนวนประชากรมีรายได้เพิ่มขึ้น
๕. ร้อยละของจำนวนประชากรเห็นความสำคัญในการมีส่วนร่วมในการจัดการทรัพยากรธรรมชาติและสิ่งแวดล้อม
๖. ร้อยละของจำนวนประชากรให้ความสำคัญกับการคัดแยกขยะมูลฝอย

กลยุทธ์/แนวทางการพัฒนา และตัวชี้วัดระดับกลยุทธ์

กลยุทธ์	ตัวชี้วัดระดับกลยุทธ์
๑.พัฒนา อนุรักษ์ฟื้นฟู ทรัพยากรธรรมชาติและสิ่งแวดล้อม และใช้ประโยชน์ให้เหมาะสมกับสภาพพื้นที่	๑. ร้อยละของประชากรมีความรู้ในด้านการอนุรักษ์ดิน ๒. จำนวนทรัพยากรธรรมชาติเพิ่มขึ้น ๓. ร้อยละของจำนวนประชากรรู้จักพืชพลังงานทดแทน
๒.การพัฒนาสร้างจิตสำนึก และส่งเสริมการมีส่วนร่วมของประชาชน และทุกภาคส่วนในการจัดการทรัพยากรธรรมชาติและสิ่งแวดล้อม	๑. ร้อยละของจำนวนประชากรเห็นความสำคัญในการมีส่วนร่วมในการจัดการทรัพยากรธรรมชาติและสิ่งแวดล้อม
๓.การพัฒนาจัดระบบการจัดการน้ำเสีย และการจัดการขยะในครัวเรือนและชุมชน	๑. ร้อยละของจำนวนประชากรให้ความสำคัญกับการคัดแยกขยะมูลฝอย ๒. จำนวนครัวเรือนการให้บริการเก็บขยะเพิ่มขึ้น ๓. จัดหาถังขยะให้เพียงพอต่อปริมาณขยะในครัวเรือน

หน่วยงานรับผิดชอบหลัก

- กองสาธารณสุขและสิ่งแวดล้อม
- กองส่งเสริมการเกษตร



ความเชื่อมโยง

ยุทธศาสตร์จังหวัดประจวบคีรีขันธ์ : ยุทธศาสตร์ที่ ๕ เสริมสร้างประสิทธิภาพในการบริหารจัดการทรัพยากรธรรมชาติและสิ่งแวดล้อมที่สมดุล ยุทธศาสตร์การพัฒนา องค์กรปกครองส่วนท้องถิ่นในเขตจังหวัดประจวบคีรีขันธ์ : ยุทธศาสตร์ที่ ๔ เสริมสร้างประสิทธิภาพในการบริหารจัดการทรัพยากรธรรมชาติและสิ่งแวดล้อม

ยุทธศาสตร์การพัฒนาส่งเสริมความปลอดภัยในชีวิตในชีวิตและทรัพย์สินของประชาชน

พันธกิจ ส่งเสริมความปลอดภัยในด้านการป้องกันและบรรเทาสาธารณภัยให้มีประสิทธิภาพ

เป้าประสงค์ ประชาชนมีคุณภาพชีวิตที่ดีขึ้น มีความปลอดภัยในชีวิตและทรัพย์สิน รวมทั้งมีมาตรการป้องกันและบรรเทาสาธารณภัยต่าง ๆ

ตัวชี้วัดระดับเป้าประสงค์

๑. จำนวนครัวเรือนที่ได้รับการช่วยเหลือด้านภัยธรรมชาติ
๒. มีจุดตั้งบริการประชาชนลดอุบัติเหตุช่วงเทศกาลรับแจ้งเหตุ ๒๔ ชั่วโมง
๓. จำนวนผู้เข้ารับการฝึกอบรม อปพร.
๔. จำนวนผู้เข้ารับการอบรมอาสาสมัครป้องกันไฟป่าและอัคคีภัย

กลยุทธ์ และตัวชี้วัดระดับกลยุทธ์

กลยุทธ์	ตัวชี้วัดระดับกลยุทธ์
๑.การพัฒนาส่งเสริมให้ประชาชนในท้องถิ่นมีส่วนร่วมในการแก้ไขป้องกัน การดูแลรักษาความปลอดภัยในชีวิตและทรัพย์สินและบรรเทาสาธารณภัยต่าง ๆ โดยส่งเสริมการให้ความรู้ การอบรม ให้ประชาชนในท้องถิ่นอาสาสมัครป้องกันและบรรเทาสาธารณภัย	๑. จำนวนครัวเรือนที่ได้รับการช่วยเหลือด้านภัยธรรมชาติ ๒. มีจุดตั้งบริการประชาชนลดอุบัติเหตุช่วงเทศกาลรับแจ้งเหตุ ๒๔ ชั่วโมง ๓. จำนวนผู้เข้ารับการฝึกอบรม อปพร. ๔. จำนวนผู้เข้ารับการอบรมอาสาสมัครป้องกันไฟป่าและอัคคีภัย

หน่วยงานรับผิดชอบหลัก

- สำนักปลัด

ความเชื่อมโยง

ยุทธศาสตร์จังหวัดประจวบคีรีขันธ์ : ยุทธศาสตร์ที่ ๔ เสริมสร้างความมั่นคงและสังคมคุณภาพตามวิถีมุมปัญหาไทย ยุทธศาสตร์การพัฒนา องค์กรปกครองส่วนท้องถิ่นในเขตจังหวัดประจวบคีรีขันธ์ : ยุทธศาสตร์ที่ ๓ พัฒนาสังคม การศึกษา คุณภาพชีวิตและคุณภาพชีวิต

จุดยืนทางยุทธศาสตร์

- (๑) การพัฒนาชุมชนให้น่าอยู่มีความเข้มแข็ง โดยได้รับการบริการสาธารณะด้านโครงสร้างพื้นฐานที่จำเป็นเพื่อรองรับการขยายตัวของชุมชนและเศรษฐกิจ
- (๒) การพัฒนาระบบการศึกษาและส่งเสริมศิลปวัฒนธรรมท้องถิ่น
- (๓) ส่งเสริมและพัฒนาศักยภาพคนและความเข้มแข็งของชุมชนในการพึ่งตนเอง
- (๔) การกำจัดขยะมูลฝอย สิ่งปฏิกูลและมลภาวะสิ่งแวดล้อมที่มีอย่างยั่งยืน
- (๕) การพัฒนาระบบการบริหารจัดการภาครัฐที่ดีและมีส่วนร่วมจากทุกภาคส่วน

แผนงาน

- (๑) แผนงานบริหารงานทั่วไป
- (๒) แผนงานการรักษาความสงบภายใน



- (๓) แผนงานการศึกษา
- (๔) แผนงานการศาสนาและวัฒนธรรมและนันทนาการ
- (๕) แผนงานสาธารณสุข
- (๖) แผนงานสังคมสงเคราะห์
- (๗) แผนงานสร้างความเข้มแข็งของชุมชน
- (๘) แผนงานอุตสาหกรรมและการโยธา
- (๙) แผนงานเคหะและชุมชน
- (๑๐) แผนงานการพาณิชย์
- (๑๑) แผนงานการเกษตร
- (๑๒) แผนงานงบกลาง

๒.๘ ความเชื่อมโยงของยุทธศาสตร์ในภาพรวม

ในการจัดทำแผนพัฒนาท้องถิ่น (พ.ศ. ๒๕๖๖ –๒๕๗๐) ขององค์การบริหารส่วนตำบลหินเหล็กไฟ มีความสอดคล้องกับ ยุทธศาสตร์การพัฒนาขององค์กรปกครองส่วนท้องถิ่นจังหวัด ยุทธศาสตร์จังหวัด ยุทธศาสตร์การพัฒนากลุ่มจังหวัด ยุทธศาสตร์การพัฒนาภาค แผนพัฒนาเศรษฐกิจและสังคมแห่งชาติ ฉบับที่ ๑๓ และ ยุทธศาสตร์ชาติ ๒๐ ปี ดังนี้



๒.๘ ความเชื่อมโยงของยุทธศาสตร์ในภาพรวม (ต่อ)

แผนพัฒนาท้องถิ่น (พ.ศ.๒๕๖๖ - ๒๕๗๐)

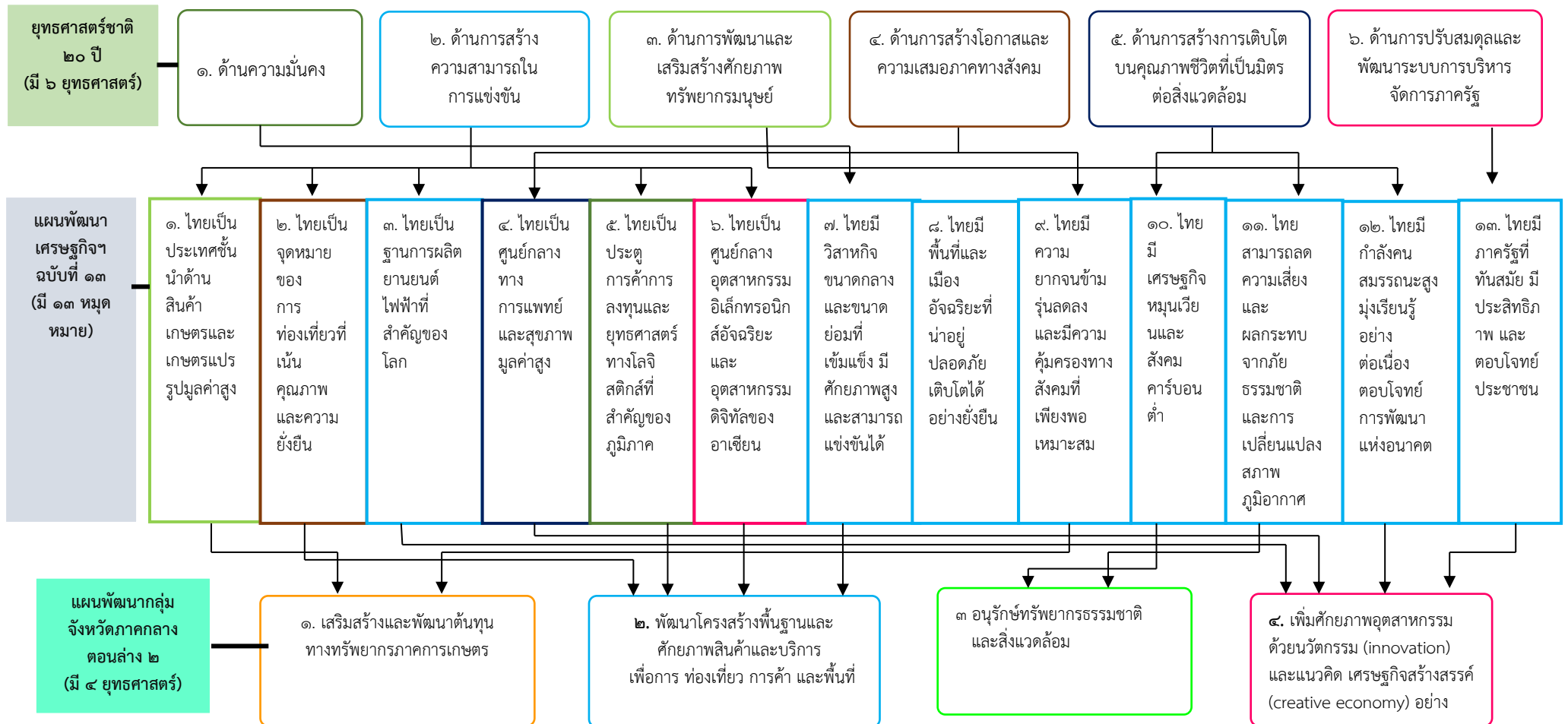

๒.๘ ความเชื่อมโยงของยุทธศาสตร์ในภาพรวม (ต่อ)



แผนพัฒนาท้องถิ่น (พ.ศ.๒๕๖๖ - ๒๕๗๐)

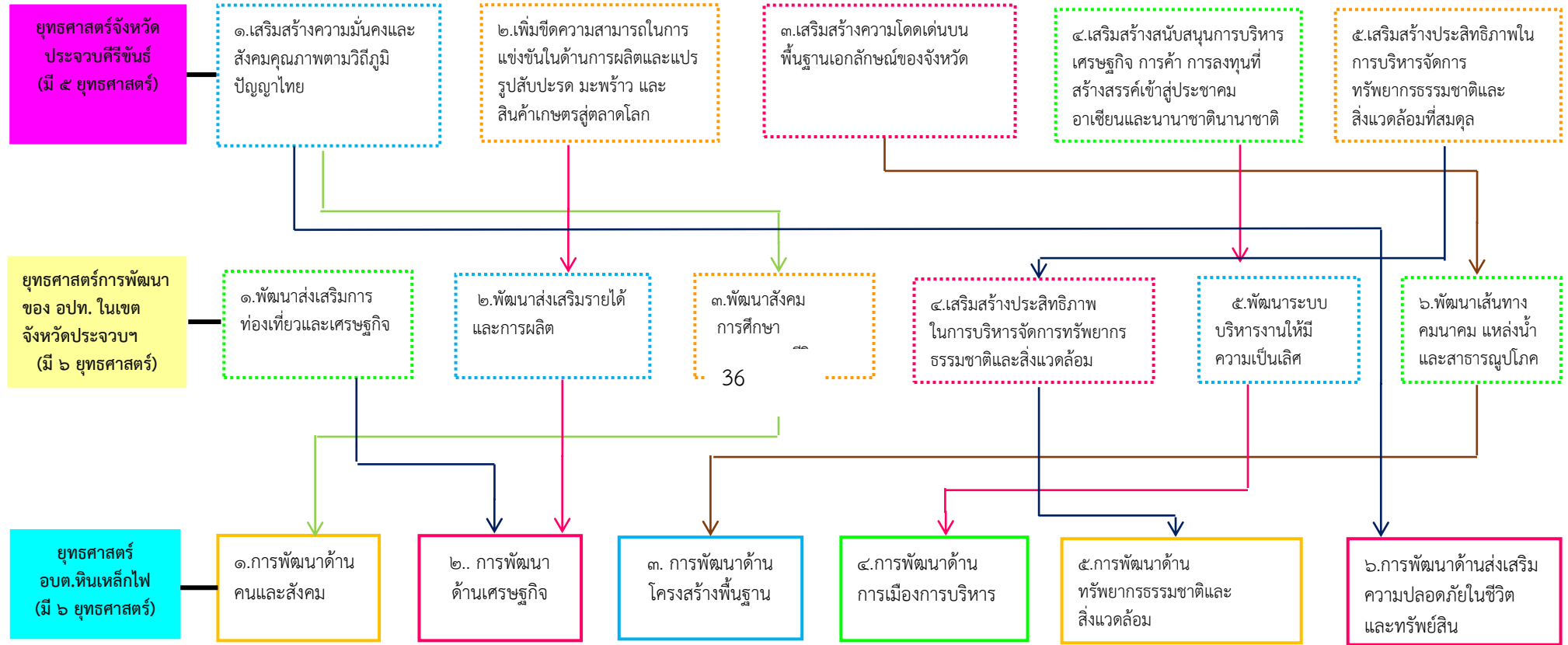



ความเชื่อมโยงยุทธศาสตร์การพัฒนาจังหวัดกับยุทธศาสตร์ขององค์การบริหารส่วนตำบลหินเหล็กไฟ ดังนี้

ความเชื่อมโยงกับยุทธศาสตร์จังหวัด	ยุทธศาสตร์ อบท. ในเขตจังหวัด	ยุทธศาสตร์การพัฒนา อบต.หินเหล็กไฟ	กลยุทธ์	หน่วยงานที่รับผิดชอบ
เสริมสร้างความมั่นคงและสังคมคุณภาพตามวิถีสันติสุขไทย	พัฒนาด้านสังคม การศึกษาและคุณภาพชีวิต	ยุทธศาสตร์การพัฒนา ด้านคนและสังคม	<ol style="list-style-type: none"> ๑. ส่งเสริมคุณภาพชีวิตความเป็นอยู่ของประชาชน ให้มีคุณภาพชีวิตที่ดี ๒. การพัฒนาศักยภาพ คน ครอบครัว และชุมชนให้เข้มแข็ง และสามารถพึ่งพาตนเองได้ ๓. การป้องกันและแก้ไขปัญหายาเสพติด ๔. พัฒนาระบบเศรษฐกิจชุมชน ให้มีการกระจายตัวอย่างทั่วถึง และเพิ่มรายได้แก่ประชาชน ส่งเสริมอาชีพ ตามแนวพระราชดำริเศรษฐกิจพอเพียง ๕. พัฒนาคุณภาพการศึกษาในระบบและนอกระบบ ให้ได้มาตรฐานการศึกษาและสนับสนุนให้ประชาชน ได้รับการศึกษาขั้นพื้นฐานอย่างทั่วถึงและมีคุณภาพ ๖. อนุรักษ์ ฟื้นฟู ศาสนา ศิลปวัฒนธรรม ประเพณี และภูมิปัญญาท้องถิ่น ๗. พัฒนาและส่งเสริมการกีฬา และการนันทนาการ ให้ประชาชนมีสุขภาพแข็งแรง ๘. สนับสนุนงบประมาณในการควบคุมโรคให้กับโรงพยาบาลส่งเสริมสุขภาพตำบลหินเหล็กไฟ ตลอดจนการร่วมออกปฏิบัติงานกับโรงพยาบาลส่งเสริมสุขภาพตำบล ๙. ส่งเสริมการจัดสวัสดิการ คุ้มครอง เด็กและเยาวชน และการให้การสงเคราะห์ผู้สูงอายุ เด็ก และผู้ด้อยโอกาสทางสังคม ๑๐. พัฒนาระบบการให้บริการสาธารณสุข การป้องกัน ระวัง ควบคุมโรคติดต่อและไม่ติดต่อ 	อบต.หินเหล็กไฟ



ความเชื่อมโยงกับยุทธศาสตร์จังหวัด	ยุทธศาสตร์ อปท.ในเขตจังหวัด	ยุทธศาสตร์การพัฒนาอบต.หินเหล็กไฟ	กลยุทธ์	หน่วยงานที่รับผิดชอบ
<p>เพิ่มขีดความสามารถในการแข่งขันในด้านการผลิต และแปรรูป สับประรด มะพร้าว และสินค้าเกษตรสู่ตลาดโลก</p>	<p>พัฒนาด้านส่งเสริมรายได้และการผลิต</p>	<p>ยุทธศาสตร์การพัฒนาด้านเศรษฐกิจ</p>	<p>๑. พัฒนาด้านการประชาสัมพันธ์ ระบบข่าวสารด้านเศรษฐกิจและส่งเสริมการท่องเที่ยว ๒. ส่งเสริมและสนับสนุนการเกษตรแบบยั่งยืน โดยการใช้ปุ๋ยอินทรีย์ แบบชีวภาพและการเกษตรที่ปลอดภัยจากสารพิษ ๓. พัฒนาด้านการให้ความรู้ การถ่ายทอดเทคโนโลยี การแก้ไขปัญหาโรคระบาด ผลผลิตทางการเกษตร ๔. ส่งเสริมสนับสนุนการประกอบอาชีพที่มั่นคง และมีรายได้เพิ่มขึ้นตามกระบวนการเรียนรู้หลักปรัชญาของเศรษฐกิจพอเพียง</p>	<p>อบต.หินเหล็กไฟ</p>
<p>เสริมสร้างความโดดเด่นด้านการท่องเที่ยวบนพื้นฐานเอกลักษณ์ของจังหวัด</p>	<p>พัฒนาเส้นทางคมนาคม แหล่งน้ำ และสาธารณูปโภค</p>	<p>ยุทธศาสตร์การพัฒนาด้านโครงสร้างพื้นฐาน</p>	<p>๑. การพัฒนาเส้นทางคมนาคม ให้สามารถใช้ในการสัญจร ไป-มา อย่างสะดวก รวดเร็ว และปรับปรุงเส้นทางคมนาคมให้แหล่งชุมชน ให้ได้มาตรฐาน มั่นคงถาวร ๒. พัฒนาปรับปรุงระบบสาธารณูปโภค สาธารณูปการ การขยายเขตให้บริการ ไฟฟ้า ประปา ๓. พัฒนาปรับปรุง แหล่งน้ำเพื่อการเกษตรและการอุปโภค บริโภค และให้สอดคล้องกับแผนการป้องกันอุทกภัย</p>	



ความเชื่อมโยงกับยุทธศาสตร์จังหวัด	ยุทธศาสตร์ อปท.ในเขตจังหวัด	ยุทธศาสตร์การพัฒนาอบต.หินเหล็กไฟ	กลยุทธ์	หน่วยงานที่รับผิดชอบ
เสริมสร้างระบบสนับสนุนความร่วมมือด้านเศรษฐกิจ การเมือง การบริหาร สังคม และวัฒนธรรมรองรับประชาคมอาเซียนและประชาคมโลก	พัฒนาระบบบริหารงานให้มีความเป็นเลิศ	ยุทธศาสตร์ด้านการเมืองและบริหาร	<ol style="list-style-type: none"> พัฒนาความรู้ ความสามารถ สมรรถนะของบุคลากร และองค์กรให้อยู่ในระดับมาตรฐานที่มีประสิทธิภาพ พัฒนาส่งเสริมการมีส่วนร่วมในการบริหารราชการส่วนท้องถิ่น พัฒนาส่งเสริมการให้ความรู้ ด้านการเมืองแก่บุคลากร และผู้นำท้องถิ่นทุกรูปแบบ พัฒนาปรับปรุงสถานที่การปฏิบัติงาน และการจัดหาเครื่องมือ เครื่องใช้ ในการปฏิบัติงานให้เพียงพอ และมีประสิทธิภาพ พัฒนาระบบการจัดเก็บรายได้ของ อบต. ให้มีประสิทธิภาพและเป็นธรรม ยึดหลักการตามแนวทางการบริหารจัดการที่ดี ปรับปรุงโครงสร้างระบบและกระบวนการทำงานให้ทันสมัย พัฒนาเสริมสร้างความพึงพอใจและความมั่นใจให้แก่ประชาชนผู้มารับบริการ พัฒนาระบบสารสนเทศ เพื่อบริการประชาชน 	อบต.หินเหล็กไฟ
เสริมสร้างประสิทธิภาพในการบริหารจัดการทรัพยากรธรรมชาติและสิ่งแวดล้อมที่สมดุล	การบริหารจัดการทรัพยากรธรรมชาติและสิ่งแวดล้อม	ยุทธศาสตร์การพัฒนาด้านทรัพยากรธรรมชาติและสิ่งแวดล้อม	<ol style="list-style-type: none"> พัฒนาอนุรักษ์ ฟื้นฟูทรัพยากรธรรมชาติและสิ่งแวดล้อม และใช้ประโยชน์ให้เหมาะสมกับสภาพพื้นที่ สร้างจิตสำนึก และส่งเสริมการมีส่วนร่วมของประชาชน และทุกภาคส่วนในการจัดการทรัพยากรธรรมชาติ จัดระบบการจัดการน้ำเสีย และการจัดการขยะในครัวเรือนและชุมชนสมดุล 	
เสริมสร้างความมั่นคงและสังคมคุณภาพตามวิถีภูมิปัญญาไทย	พัฒนาด้านสังคม การศึกษาและคุณภาพชีวิต	ยุทธศาสตร์การพัฒนาด้านส่งเสริมความปลอดภัยในชีวิตและทรัพย์สิน	<ol style="list-style-type: none"> ส่งเสริมให้ประชาชนในท้องถิ่นมีส่วนร่วมในการแก้ไขป้องกัน การดูแลรักษาความปลอดภัยในชีวิตและทรัพย์สิน และบรรเทาสาธารณภัยต่าง ๆ โดยส่งเสริมด้านการให้ความรู้ การอบรมให้ประชาชนในท้องถิ่นอาสาสมัครป้องกันและบรรเทาสาธารณภัย 	



รายละเอียดแผนยุทธศาสตร์การพัฒนา (ความเชื่อมโยงยุทธศาสตร์)

ความเชื่อมโยง กับยุทธศาสตร์ จังหวัด ประจวบคีรีขันธ์	ยุทธศาสตร์ อปท.ในเขต จังหวัด ประจวบคีรีขันธ์	ยุทธศาสตร์ อปท. หินเหล็กไฟ	เป้าประสงค์	ตัวชี้วัดระดับเป้าประสงค์ (ตัวชี้วัดรวม)	ค่าเป้าหมาย					กลยุทธ์	ตัวชี้วัดระดับกลยุทธ์	ความก้าว หน้าของ เป้าหมาย	โครงการ/กิจกรรม	หน่วยรับผิดชอบ	หน่วย สนับสนุน
					๖๖	๖๗	๖๘	๖๙	๗๐						
เสริมสร้างความ มั่นคงและสังคม คุณภาพตามวิถี ภูมิปัญญาไทย	พัฒนาสังคม การศึกษา และ คุณภาพชีวิต	ยุทธศาสตร์การ พัฒนาคนและสังคม	สามารถยกระดับ การศึกษาภายในตำบล หินเหล็กไฟ ตามที่ได้ ตั้งเป้าหมายไว้ ประชาชนให้ ความสำคัญกับศาสนา สืบสานวัฒนธรรม ประเพณีอันดีงาม	สถานศึกษาในสังกัดองค์การ บริหารส่วนตำบลหินเหล็กไฟ ผ่านเกณฑ์การประเมิน คุณภาพการศึกษาภายนอก ของสำนักงานรับรอง มาตรฐานและประเมิน คุณภาพการศึกษา (สมศ.)	๑	๑	๑	๑	๑	พัฒนาคุณภาพการศึกษา ในระบบและนอกระบบ ให้ได้มาตรฐานการศึกษา และสนับสนุนให้ ประชาชนได้รับการศึกษา อย่างทั่วถึงและมีคุณภาพ	จำนวนกิจกรรมที่จัดเพื่อ พัฒนาการศึกษา	ปีละ ๑ ครั้ง	โครงการจัดกิจกรรม การแข่งขันทักษะ เตรียมความพร้อม สำหรับเด็ก	กองการศึกษาฯ	
				จำนวนกิจกรรมที่จัด การศึกษาเพื่อพัฒนา การศึกษา	๒	๒	๒	๒	๒	พัฒนาคุณภาพการศึกษา ในระบบและนอกระบบ ให้ได้มาตรฐานการศึกษา และสนับสนุนให้ ประชาชนได้รับการศึกษา อย่างทั่วถึงและมีคุณภาพ	จำนวนกิจกรรมที่จัดเพื่อ พัฒนาการศึกษา	ปีละ ๒ กิจกรรม	โครงการเปิดโลก การศึกษาสร้างปัญญา ให้กับเด็กและเยาวชน, โครงการจัดงานวันเด็ก แห่งชาติ	กองการศึกษาฯ	
				เด็กเล็กผู้ปกครองมีความรู้ ความเข้าใจด้านการศึกษา สามารถยกระดับการศึกษา ได้อย่างมีคุณภาพ	๑	๑	๑	๑	๑	พัฒนาคุณภาพการศึกษา ในระบบและนอกระบบ ให้ได้มาตรฐานการศึกษา และสนับสนุนให้ ประชาชนได้รับการศึกษา อย่างทั่วถึงและมีคุณภาพ	จำนวนเด็กเล็กและ ผู้ปกครองที่ได้รับการเข้า ร่วมอบรมให้ความพร้อม ในด้านการศึกษาต่อใน อนาคต	ปีละ ๑ ครั้ง	โครงการหนุนช่วย สุขภาพดี	กองการศึกษาฯ	
				จำนวนกิจกรรมที่จัด การศึกษาเพื่อพัฒนา การศึกษา	๑	๑	๑	๑	๑	พัฒนาคุณภาพการศึกษา ในระบบและนอกระบบ ให้ได้มาตรฐานการศึกษา และสนับสนุนให้ ประชาชนได้รับการศึกษา อย่างทั่วถึงและมีคุณภาพ	จำนวนกิจกรรมที่จัดเพื่อ พัฒนาการศึกษา	ปีละ ๑ ครั้ง	โครงการจัดกิจกรรม ส่งเสริมพัฒนาการ ให้แก่เด็กปฐมวัย	กองการศึกษาฯ	



ความเชื่อมโยง กับยุทธศาสตร์ จังหวัด ประจวบคีรีขันธ์	ยุทธศาสตร์ อปท.ในเขต จังหวัด ประจวบคีรีขันธ์	ยุทธศาสตร์ อบต. หินเหล็กไฟ	เป้าประสงค์ตาม พันธกิจ	ตัวชี้วัดระดับเป้าประสงค์ (ตัวชี้วัดรวม)	ค่าเป้าหมาย					กลยุทธ์	ตัวชี้วัดระดับกลยุทธ์	ความก้าว หน้าของ เป้าหมาย	โครงการ/กิจกรรม	หน่วย รับผิดชอบ	หน่วย สนับสนุน
					๖๖	๖๗	๖๘	๖๙	๗๐						
เสริมสร้างความ มั่นคงแลสังคม คุณภาพตามวิถี ภูมิปัญญาไทย	พัฒนาสังคม การศึกษา และ คุณภาพชีวิต พื้นฐาน เอกลักษณ์ของ จังหวัด	ยุทธศาสตร์การ พัฒนาคนและ สังคม	สามารถยกระดับ การศึกษาภายใน ตำบลหินเหล็กไฟ ตามที่ได้ตั้งเป้าหมาย ไว้ ประชาชนให้ ความสำคัญ กับ ศาสนา สืบสาน วัฒนธรรมประเพณี อันดีงาม	สถานศึกษาสังกัด อบต. หินเหล็กไฟ ได้รับการ สนับสนุนสื่อการเรียนการ สอนอย่างทั่วถึงและมี คุณภาพ	๑	๑	๑	๑	๑	พัฒนาคุณภาพ การศึกษาในระบบและ นอกระบบให้ได้ มาตรฐานการศึกษา และสนับสนุนให้ ประชาชนได้รับ การศึกษาขั้นพื้นฐาน อย่างทั่วถึงและมี คุณภาพ	จัดตั้งแหล่งเรียนรู้ ปีละ ๑ แห่ง	ปีละ ๑ แห่ง	โครงการส่งเสริมการ จัดแหล่งเรียนรู้	กองการศึกษา	
				เด็กและเยาวชนเข้าร่วม เป็นสมาชิกศูนย์เยาวชน	๖๐	๖๐	๖๐	๖๐	๖๐	พัฒนาคุณภาพ การศึกษาในระบบและ นอกระบบให้ได้ มาตรฐานการศึกษา และสนับสนุนให้ ประชาชนได้รับ	ร้อยละของเด็กและ เยาวชนได้เข้าร่วม กิจกรรมในศูนย์เยาวชน เพื่อพัฒนาการศึกษา นอกระบบอย่างมี คุณภาพ	ปีละ ๖๐ คน	โครงการจัดกิจกรรม อบรม/ส่งเสริม/ พัฒนาเด็กเยาวชนใน ศูนย์เยาวชน	กองการศึกษา	
				เด็ก เยาวชน ประชาชน มี ความรู้ ความเข้าใจ เกี่ยวกับ ประชาคม อาเซียน และสามารถพูด ภาษาอังกฤษเบื้องต้นได้	๖๐	๖๐	๖๐	๖๐	๖๐	การศึกษาขั้นพื้นฐาน อย่างทั่วถึงและมี คุณภาพ พัฒนาคุณภาพ การศึกษาในระบบและ นอกระบบให้ได้ มาตรฐานการศึกษา และสนับสนุนให้ ประชาชนได้รับ การศึกษาขั้นพื้นฐาน อย่างทั่วถึงและมี คุณภาพ	ร้อยละของเด็กและ เยาวชนมีความรู้ ความ เข้าใจเกี่ยวกับประชาคม อาเซียน และสามารถ พูด ภาษา อังกฤษ เบื้องต้นได้	ปีละ ๖๐ คน	โครงการฝึกอบรมการเฝ้า ระวังและส่งเสริม พัฒนาการเด็ก ปฐมวัยโดยใช้คู่มือ DSPM	กองการศึกษา	



ความเชื่อมโยง กับยุทธศาสตร์ จังหวัด ประจวบคีรีขันธ์	ยุทธศาสตร์ อปท.ในเขต จังหวัด ประจวบคีรีขันธ์	ยุทธศาสตร์ อบต. หินเหล็กไฟ	เป้าประสงค์ตาม พันธกิจ	ตัวชี้วัดระดับเป้าประสงค์ (ตัวชี้วัดรวม)	ค่าเป้าหมาย					กลยุทธ์	ตัวชี้วัดระดับกลยุทธ์	ความก้าว หน้าของ เป้าหมาย	โครงการ/กิจกรรม	หน่วย รับผิดชอบ	หน่วย สนับสนุน
					๖๖	๖๗	๖๘	๖๙	๗๐						
เสริมสร้างความ มั่นคงแลสังคม คุณภาพตามวิถี ภูมิปัญญาไทย	พัฒนาสังคม การศึกษา และ คุณภาพชีวิต พื้นฐาน เอกลักษณ์ของ จังหวัด	ยุทธศาสตร์การ พัฒนาคนและ สังคม	สามารถยกระดับ การศึกษาภายใน ตำบลหินเหล็กไฟ ตามที่ได้ตั้งเป้าหมาย ไว้ ประชาชนให้ ความสำคัญ กับ ศาสนา สืบสาน วัฒนธรรมประเพณี อันดีงาม	ประชาชนได้ร่วมกัน อนุรักษ์ฟื้นฟูศาสนา	๖๐	๖๐	๖๐	๖๐	๖๐	พัฒนาอนุรักษ์ ฟื้นฟู ศาสนา ศิลปวัฒนธรรม ประเพณีและภูมิปัญญา ท้องถิ่น	ร้อยละของประชาชนที่ เข้าร่วมกิจกรรมการ อนุรักษ์ฟื้นฟูศาสนา	ปีละ ๖๐ คน	โครงการจัดกิจกรรม ซึ่งเป็นวันสำคัญทาง ศาสนาเช่น วัน เข้าพรรษา วันวิสาขบูชา เป็นต้น	กองการศึกษาฯ	
				ประชาชนได้ร่วมกัน อนุรักษ์ศิลปวัฒนธรรม และประเพณีให้คงอยู่ สืบไป	๖๐	๖๐	๖๐	๖๐	๖๐	พัฒนาอนุรักษ์ ฟื้นฟู ศาสนา ศิลปวัฒนธรรม ประเพณีและภูมิปัญญา ท้องถิ่น	ร้อยละของประชาชนได้ ร่วมกันอนุรักษ์ ศิลปวัฒนธรรมและประ เพณีให้คงอยู่สืบไป	ปีละ ๖๐ คน	โครงการจัดงาน ประเพณีลอยกระทง	กองการศึกษาฯ	
				เด็ก เยาวชน ประชาชน ได้รับการส่งเสริมทางด้าน กีฬาเพื่อให้มีสุขภาพ แข็งแรง และรู้จักสามัคคี	๖๐	๖๐	๖๐	๖๐	๖๐	พัฒนาและส่งเสริมการ กีฬาและการ นันทนาการให้ ประชาชนมีสุขภาพ แข็งแรง	ร้อยละของเด็กเยาวชน ประชาชน ได้รับการ ส่งเสริมทางด้านกีฬา เพื่อให้มีสุขภาพแข็งแรง และรู้จักสามัคคี	ปีละ ๖๐ คน	โครงการจัดการ แข่งขันกีฬาเด็กและ เยาวชนในพื้นที่ ตำบลหินเหล็กไฟ/ โครงการจัดการ แข่งขันกีฬากีฬา ประชาชนเฉลิมพระ เกียรติฯ หรือ ค่าใช้จ่ายในการส่ง นักกีฬาเข้าแข่งขัน	กองการศึกษาฯ	



ความเชื่อมโยงกับยุทธศาสตร์จังหวัดประจวบคีรีขันธ์	ยุทธศาสตร์อปท.ในเขตจังหวัดประจวบคีรีขันธ์	ยุทธศาสตร์ อปท.หินเหล็กไฟ	เป้าประสงค์ตามพันธกิจ	ตัวชี้วัดระดับเป้าประสงค์ (ตัวชี้วัดรวม)	ค่าเป้าหมาย					กลยุทธ์	ตัวชี้วัดระดับกลยุทธ์	ความก้าวหน้าของเป้าหมาย	โครงการ/กิจกรรม	หน่วยรับผิดชอบ	หน่วยสนับสนุน
					๖๖	๖๗	๖๘	๖๙	๗๐						
เสริมสร้างความมั่นคงและสังคมคุณภาพตามวิถีสันติภาพไทย	พัฒนาด้านการศึกษาและคุณภาพชีวิต	ยุทธศาสตร์การพัฒนาคนและสังคม	ประชาชนมีคุณภาพชีวิตที่ดีขึ้น ชุมชนเข้มแข็ง รวมทั้งมีสุขภาพอนามัยที่สมบูรณ์แข็งแรง	จำนวนกลุ่มอาชีพเพิ่มขึ้น	๕๐	-	-	-	-	พัฒนาศักยภาพคนรอบครัวและชุมชนให้เข้มแข็ง สามารถพึ่งพาตนเองได้	ผู้เข้าร่วมกิจกรรมได้รับความรู้เรื่องอาชีพ	ปีละ ๕๐ ราย	โครงการฝึกอบรมหลักสูตร-ช่างตัดผมบุรุษ (ตัดผมนักเรียนทรงพื้นฐาน)	กองสวัสดิการฯ	
				จำนวนกลุ่มอาชีพเพิ่มขึ้น	๕๐	-	-	-	-	พัฒนาศักยภาพคนรอบครัวและชุมชนให้เข้มแข็ง สามารถพึ่งพาตนเองได้	ผู้เข้าร่วมกิจกรรมได้รับความรู้เรื่องอาชีพ	ปีละ ๕๐ ราย	โครงการฝึกอบรมให้ความรู้เรื่องการพัฒนาแปรรูปสินค้าทางการเกษตรผลิตภัณฑ์จากกล้วย	กองสวัสดิการฯ	
				จำนวนกลุ่มอาชีพเพิ่มขึ้น	๕๐	-	-	-	-	พัฒนาศักยภาพคนรอบครัวและชุมชนให้เข้มแข็ง สามารถพึ่งพาตนเองได้	ผู้เข้าร่วมกิจกรรมได้รับความรู้เรื่องอาชีพ	ปีละ ๕๐ ราย	โครงการฝึกอบรมให้ความรู้เรื่องอุตสาหกรรมในครอบครัวหลักสูตรทำเสื้อผ้าม้าย้อม	กองสวัสดิการฯ	
				จำนวนกลุ่มอาชีพเพิ่มขึ้น	๕๐	-	-	-	-	พัฒนาศักยภาพคนรอบครัวและชุมชนให้เข้มแข็ง สามารถพึ่งพาตนเองได้	ผู้เข้าร่วมกิจกรรมได้รับความรู้เรื่องอาชีพ	ปีละ ๕๐ ราย	โครงการฝึกอบรมให้ความรู้เรื่องอาชีพหัตถกรรมหลักสูตร กระจก้าจากกระป๋องน้ำอัดลม	กองสวัสดิการฯ	



ความเชื่อมโยงกับยุทธศาสตร์จังหวัดประจวบคีรีขันธ์	ยุทธศาสตร์อปท.ในเขตจังหวัดประจวบคีรีขันธ์	ยุทธศาสตร์ อบต.หินเหล็กไฟ	เป้าประสงค์ตามพันธกิจ	ตัวชี้วัดระดับเป้าประสงค์ (ตัวชี้วัดรวม)	ค่าเป้าหมาย					กลยุทธ์	ตัวชี้วัดระดับกลยุทธ์	ความก้าวหน้าของเป้าหมาย	โครงการ/กิจกรรม	หน่วยรับผิดชอบ	หน่วยสนับสนุน
					๖๖	๖๗	๖๘	๖๙	๗๐						
เสริมสร้างความมั่นคงและสังคมคุณภาพตามวิถีภูมิปัญญาไทย	พัฒนาด้านการศึกษาและคุณภาพชีวิต	ยุทธศาสตร์การพัฒนาด้านคนและสังคม	ประชาชนมีคุณภาพชีวิตที่ดีขึ้น ชุมชนเข้มแข็ง รวมทั้งมีสุขภาพอนามัยที่สมบูรณ์แข็งแรง	จำนวนกลุ่มอาชีพเพิ่มขึ้น	๕๐					พัฒนาศักยภาพคนรอบครัวและชุมชนให้เข้มแข็ง สามารถพึ่งพาตนเองได้	ผู้เข้าร่วมกิจกรรมได้รับความรู้เรื่องอาชีพ	ปีละ ๕๐ ราย	โครงการฝึกอบรมให้ความรู้เรื่องหลักสูตรขนมไทยเพื่อการค้า (โดนัทจิ๋ว)	กองสวัสดิการฯ	
				จำนวนกลุ่มอาชีพเพิ่มขึ้น		๕๐				พัฒนาศักยภาพคนรอบครัวและชุมชนให้เข้มแข็ง สามารถพึ่งพาตนเองได้	ผู้เข้าร่วมกิจกรรมได้รับความรู้เรื่องอาชีพ	ปีละ ๕๐ ราย	โครงการฝึกอบรมให้ความรู้เรื่องอาชีพศิลปกรรมหลักสูตร การทำพรมเช็ดเท้าด้วยผ้า	กองสวัสดิการฯ	
				จำนวนกลุ่มอาชีพเพิ่มขึ้น		๕๐				พัฒนาศักยภาพคนรอบครัวและชุมชนให้เข้มแข็ง สามารถพึ่งพาตนเองได้	ผู้เข้าร่วมกิจกรรมได้รับความรู้เรื่องอาชีพ	ปีละ ๕๐ ราย	โครงการฝึกอบรมให้ความรู้เรื่องการพัฒนาแปรรูปสินค้าทางการเกษตรการทำสบู่สมุนไพร	กองสวัสดิการฯ	
				จำนวนกลุ่มอาชีพเพิ่มขึ้น		๕๐				พัฒนาศักยภาพคนรอบครัวและชุมชนให้เข้มแข็ง สามารถพึ่งพาตนเองได้	ผู้เข้าร่วมกิจกรรมได้รับความรู้เรื่องอาชีพ	ปีละ ๕๐ ราย	โครงการฝึกอบรมอาชีพคหกรรมหลักสูตร ขนมไทยเพื่อการค้า (การทำลูกชุบ)	กองสวัสดิการฯ	



ความเชื่อมโยงกับยุทธศาสตร์จังหวัดประจวบคีรีขันธ์	ยุทธศาสตร์อปท.ในเขตจังหวัดประจวบคีรีขันธ์	ยุทธศาสตร์ อบต.หินเหล็กไฟ	เป้าประสงค์ตามพันธกิจ	ตัวชี้วัดระดับเป้าประสงค์ (ตัวชี้วัดรวม)	ค่าเป้าหมาย					กลยุทธ์	ตัวชี้วัดระดับกลยุทธ์	ความก้าวหน้าของเป้าหมาย	โครงการ/กิจกรรม	หน่วยรับผิดชอบ	หน่วยสนับสนุน		
					๖๖	๖๗	๖๘	๖๙	๗๐								
เสริมสร้างความมั่นคงและสังคมคุณภาพตามวิถีภูมิปัญญาไทย	พัฒนาด้านการศึกษาและคุณภาพชีวิต	ยุทธศาสตร์การพัฒนาด้านคนและสังคม	ประชาชนมีคุณภาพชีวิตที่ดีขึ้น ชุมชนเข้มแข็ง รวมทั้งมีสุขภาพอนามัยที่สมบูรณ์แข็งแรง	จำนวนกลุ่มอาชีพเพิ่มขึ้น		๕๐					พัฒนาศักยภาพคนรอบครัวและชุมชนให้เข้มแข็ง สามารถพึ่งพาตนเองได้	ผู้เข้าร่วมกิจกรรมได้รับความรู้เรื่องอาชีพ	ปีละ ๕๐ ราย	โครงการฝึกอบรมให้ความรู้เรื่องหัตถกรรมหลักสูตร การทำตุ๊กตาการบูรหอม	กองสวัสดิการฯ		
				จำนวนกลุ่มอาชีพเพิ่มขึ้น		๕๐					พัฒนาศักยภาพคนรอบครัวและชุมชนให้เข้มแข็ง สามารถพึ่งพาตนเองได้	ผู้เข้าร่วมกิจกรรมได้รับความรู้เรื่องอาชีพ	ปีละ ๕๐ ราย	โครงการฝึกอบรมให้ความรู้เรื่องอาชีพการทำอาหารเพื่อการค้า หลักสูตรการทำสลัดโรล	กองสวัสดิการฯ		
				จำนวนกลุ่มอาชีพเพิ่มขึ้น			๕๐					พัฒนาศักยภาพคนรอบครัวและชุมชนให้เข้มแข็ง สามารถพึ่งพาตนเองได้	ผู้เข้าร่วมกิจกรรมได้รับความรู้เรื่องอาชีพ	ปีละ ๕๐ ราย	โครงการฝึกอบรมอาชีพบริการหลักสูตร นวดแผนไทย	กองสวัสดิการฯ	
				จำนวนกลุ่มอาชีพเพิ่มขึ้น			๕๐					พัฒนาศักยภาพคนรอบครัวและชุมชนให้เข้มแข็ง สามารถพึ่งพาตนเองได้	ผู้เข้าร่วมกิจกรรมได้รับความรู้เรื่องอาชีพ	ปีละ ๕๐ ราย	โครงการฝึกอบรมให้ความรู้เรื่องอาชีพทางการเกษตรหลักสูตรการแปรรูปสมุนไพร (การทำลูกประคบ)	กองสวัสดิการฯ	



ความเชื่อมโยงกับยุทธศาสตร์จังหวัดประจวบคีรีขันธ์	ยุทธศาสตร์อปท.ในเขตจังหวัดประจวบคีรีขันธ์	ยุทธศาสตร์ อบต.หินเหล็กไฟ	เป้าประสงค์ตามพันธกิจ	ตัวชี้วัดระดับเป้าประสงค์ (ตัวชี้วัดรวม)	ค่าเป้าหมาย					กลยุทธ์	ตัวชี้วัดระดับกลยุทธ์	ความก้าวหน้าของเป้าหมาย	โครงการ/กิจกรรม	หน่วยรับผิดชอบ	หน่วยสนับสนุน
					๖๖	๖๗	๖๘	๖๙	๗๐						
เสริมสร้างความมั่นคงและสังคมคุณภาพตามวิถีภูมิปัญญาไทย	พัฒนาด้านการศึกษาและคุณภาพชีวิต	ยุทธศาสตร์การพัฒนาด้านคนและสังคม	ประชาชนมีคุณภาพชีวิตที่ดีขึ้น ชุมชนเข้มแข็ง รวมทั้งมีสุขภาพอนามัยที่สมบูรณ์แข็งแรง	จำนวนกลุ่มอาชีพเพิ่มขึ้น			๕๐			พัฒนาศักยภาพคนรอบครัวและชุมชนให้เข้มแข็ง สามารถพึ่งพาตนเองได้	ผู้เข้าร่วมกิจกรรมได้รับความรู้เรื่องอาชีพ	ปีละ ๕๐ ราย	โครงการฝึกอบรมให้ความรู้เรื่องอาชีพการทำอาหารเพื่อการค้า หลักสูตรการทำไข่เค็ม	กองสวัสดิการฯ	
				จำนวนกลุ่มอาชีพเพิ่มขึ้น			๕๐			พัฒนาศักยภาพคนรอบครัวและชุมชนให้เข้มแข็ง สามารถพึ่งพาตนเองได้	ผู้เข้าร่วมกิจกรรมได้รับความรู้เรื่องอาชีพ	ปีละ ๕๐ ราย	โครงการฝึกอบรมให้ความรู้เรื่องอาชีพหัตถกรรมหลักสูตร การสานพลาสติกในรูปแบบต่างๆ	กองสวัสดิการฯ	
				จำนวนกลุ่มอาชีพเพิ่มขึ้น			๕๐			พัฒนาศักยภาพคนรอบครัวและชุมชนให้เข้มแข็ง สามารถพึ่งพาตนเองได้	ผู้เข้าร่วมกิจกรรมได้รับความรู้เรื่องอาชีพ	ปีละ ๕๐ ราย	โครงการฝึกอบรมให้ความรู้เรื่องอาชีพหัตถกรรมหลักสูตร การทำขนมดอกจอก	กองสวัสดิการฯ	
				จำนวนกลุ่มอาชีพเพิ่มขึ้น			๕๐			พัฒนาศักยภาพคนรอบครัวและชุมชนให้เข้มแข็ง สามารถพึ่งพาตนเองได้	ผู้เข้าร่วมกิจกรรมได้รับความรู้เรื่องอาชีพ	ปีละ ๕๐ ราย	โครงการฝึกอบรมให้ความรู้เรื่องอาชีพหัตถกรรมหลักสูตร การทำเพ้นลายกระเป่า	กองสวัสดิการฯ	
				จำนวนกลุ่มอาชีพเพิ่มขึ้น			๕๐			พัฒนาศักยภาพคนรอบครัวและชุมชนให้เข้มแข็ง สามารถพึ่งพาตนเองได้	ผู้เข้าร่วมกิจกรรมได้รับความรู้เรื่องอาชีพ	ปีละ ๕๐ ราย	โครงการฝึกอบรมให้ความรู้เรื่องอาชีพหัตถกรรมหลักสูตรการผลิตของข้าวสวย	กองสวัสดิการฯ	



ความเชื่อมโยงกับยุทธศาสตร์จังหวัดประจวบคีรีขันธ์	ยุทธศาสตร์อปท.ในเขตจังหวัดประจวบคีรีขันธ์	ยุทธศาสตร์ อปท. หินเหล็กไฟ	เป้าประสงค์ตามพันธกิจ	ตัวชี้วัดระดับเป้าประสงค์ (ตัวชี้วัดรวม)	ค่าเป้าหมาย					กลยุทธ์	ตัวชี้วัดระดับกลยุทธ์	ความก้าวหน้าของเป้าหมาย	โครงการ/กิจกรรม	หน่วยรับผิดชอบ	หน่วยสนับสนุน
					๖๖	๖๗	๖๘	๖๙	๗๐						
เสริมสร้างความมั่นคงและสังคมคุณภาพตามวิถีภูมิปัญญาไทย	พัฒนาด้านการศึกษาและคุณภาพชีวิต	ยุทธศาสตร์การพัฒนาด้านคนและสังคม	ประชาชนมีคุณภาพชีวิตที่ดีขึ้น ชุมชนเข้มแข็ง รวมทั้งมีสุขภาพอนามัยที่สมบูรณ์แข็งแรง	จำนวนกลุ่มอาชีพเพิ่มขึ้น				๕๐		พัฒนาศักยภาพคน ครอบครัวและชุมชนให้เข้มแข็ง สามารถพึ่งพาตนเองได้	ผู้เข้าร่วมกิจกรรมได้รับความรู้เรื่องอาชีพ	ปีละ ๕๐ ราย	โครงการฝึกอบรมให้ความรู้เรื่องอาชีพบริการหลักสูตร การผูกผ้าประดับในงานพิธีต่างๆ	กองสวัสดิการฯ	
				จำนวนกลุ่มอาชีพเพิ่มขึ้น				๕๐		พัฒนาศักยภาพคน ครอบครัวและชุมชนให้เข้มแข็ง สามารถพึ่งพาตนเองได้	ผู้เข้าร่วมกิจกรรมได้รับความรู้เรื่องอาชีพ	ปีละ ๕๐ ราย	โครงการฝึกอบรมให้ความรู้เรื่องอาชีพทางการเกษตร หลักสูตร การแปรรูปสมุนไพร (การทำสบู่เหลวจากฟักข้าว)	กองสวัสดิการฯ	
				จำนวนกลุ่มอาชีพเพิ่มขึ้น				๕๐		พัฒนาศักยภาพคน ครอบครัวและชุมชนให้เข้มแข็ง สามารถพึ่งพาตนเองได้	ผู้เข้าร่วมกิจกรรมได้รับความรู้เรื่องอาชีพ	ปีละ ๕๐ ราย	โครงการฝึกอบรมให้ความรู้เรื่องอาชีพอุตสาหกรรม หลักสูตร การทำพิมเสนา	กองสวัสดิการฯ	
				จำนวนกลุ่มอาชีพเพิ่มขึ้น				๕๐		พัฒนาศักยภาพคน ครอบครัวและชุมชนให้เข้มแข็ง สามารถพึ่งพาตนเองได้	ผู้เข้าร่วมกิจกรรมได้รับความรู้เรื่องอาชีพ	ปีละ ๕๐ ราย	โครงการฝึกอบรมฝึกอบรมให้ความรู้เรื่องอาชีพทางการเกษตรการปักดอกกุหลาบ จากใบเตย	กองสวัสดิการฯ	



ความเชื่อมโยงกับยุทธศาสตร์จังหวัดประจวบคีรีขันธ์	ยุทธศาสตร์อปท.ในเขตจังหวัดประจวบคีรีขันธ์	ยุทธศาสตร์ อปท. หินเหล็กไฟ	เป้าประสงค์ตามพันธกิจ	ตัวชี้วัดระดับเป้าประสงค์ (ตัวชี้วัดรวม)	ค่าเป้าหมาย					กลยุทธ์	ตัวชี้วัดระดับกลยุทธ์	ความก้าวหน้าของเป้าหมาย	โครงการ/กิจกรรม	หน่วยรับผิดชอบ	หน่วยสนับสนุน
					๖๖	๖๗	๖๘	๖๙	๗๐						
เสริมสร้างความมั่นคงและสังคมคุณภาพตามวิถีภูมิปัญญาไทย	พัฒนาด้านการศึกษาและคุณภาพชีวิต	ยุทธศาสตร์การพัฒนาคนและสังคม	ประชาชนมีคุณภาพชีวิตที่ดีขึ้น ชุมชนเข้มแข็ง รวมทั้งมีสุขภาพอนามัยที่สมบูรณ์แข็งแรง	จำนวนกลุ่มอาชีพเพิ่มขึ้น					๕๐	พัฒนาศักยภาพคน ครอบครัวและชุมชนให้เข้มแข็ง สามารถพึ่งพาตนเองได้	ผู้เข้าร่วมกิจกรรมได้รับความรู้เรื่องอาชีพ	ปีละ ๕๐ ราย	โครงการฝึกอบรมให้ความรู้เรื่องการจัดดอกไม้ในงานพิธีต่างๆ	กองสวัสดิการฯ	
				จำนวนกลุ่มอาชีพเพิ่มขึ้น					๕๐	พัฒนาศักยภาพคน ครอบครัวและชุมชนให้เข้มแข็ง สามารถพึ่งพาตนเองได้	ผู้เข้าร่วมกิจกรรมได้รับความรู้เรื่องอาชีพ	ปีละ ๕๐ ราย	โครงการฝึกอบรมให้ความรู้เรื่องอาชีพหัตถกรรมหลักสูตร การปักเหรียญโปรยทาน	กองสวัสดิการฯ	
				จำนวนกลุ่มอาชีพเพิ่มขึ้น					๕๐	พัฒนาศักยภาพคน ครอบครัวและชุมชนให้เข้มแข็ง สามารถพึ่งพาตนเองได้	ผู้เข้าร่วมกิจกรรมได้รับความรู้เรื่องอาชีพ	ปีละ ๕๐ ราย	โครงการฝึกอบรมให้ความรู้เรื่องอาชีพการทำอาหารเพื่อการค้า หลักสูตรการทำน้ำพริก		
				จำนวนกลุ่มอาชีพเพิ่มขึ้น					๕๐	พัฒนาศักยภาพคน ครอบครัวและชุมชนให้เข้มแข็ง สามารถพึ่งพาตนเองได้	ผู้เข้าร่วมกิจกรรมได้รับความรู้เรื่องอาชีพ	ปีละ ๕๐ ราย	โครงการฝึกอบรมให้ความรู้เรื่องอาชีพหัตถกรรมหลักสูตร การทำขนมจีน	กองสวัสดิการฯ	
				จำนวนกลุ่มอาชีพเพิ่มขึ้น	๑๐	๑๐	๑๐	๑๐	๑๐	พัฒนาศักยภาพคน ครอบครัวและชุมชนให้เข้มแข็ง สามารถพึ่งพาตนเองได้	ผู้เข้าร่วมกิจกรรมได้รับการพัฒนา	ปีละ ๑๐ กลุ่ม	โครงการฝึกอบรมส่งเสริมและสนับสนุนสินค้าหนึ่งตำบลหนึ่งผลิตภัณฑ์ให้มีคุณภาพและเป็นที่ต้องการของตลาด	กองสวัสดิการฯ	



ความเชื่อมโยงกับยุทธศาสตร์จังหวัดประจวบคีรีขันธ์	ยุทธศาสตร์อปท.ในเขตจังหวัดประจวบคีรีขันธ์	ยุทธศาสตร์ อบต.หินเหล็กไฟ	เป้าประสงค์ตามพันธกิจ	ตัวชี้วัดระดับเป้าประสงค์ (ตัวชี้วัดรวม)	ค่าเป้าหมาย					กลยุทธ์	ตัวชี้วัดระดับกลยุทธ์	ความก้าวหน้าของเป้าหมาย	โครงการ/กิจกรรม	หน่วยรับผิดชอบ	หน่วยสนับสนุน
					๖๖	๖๗	๖๘	๖๙	๗๐						
เสริมสร้างความมั่นคงและสังคมคุณภาพตามวิถีภูมิปัญญาไทย	พัฒนาด้านการศึกษาและคุณภาพชีวิต	ยุทธศาสตร์การพัฒนาคนและสังคม	ประชาชนมีคุณภาพชีวิตที่ดีขึ้น ชุมชนเข้มแข็ง รวมทั้งมีสุขภาพอนามัยที่สมบูรณ์แข็งแรง	จำนวนกลุ่มอาชีพเพิ่มขึ้น	๑๐	๑๐	๑๐	๑๐	๑๐	พัฒนาศักยภาพคน ครอบครัวและชุมชนให้เข้มแข็ง สามารถพึ่งพาตนเองได้	ผู้เข้าร่วมกิจกรรมได้รับความรู้เรื่องอาชีพ	ปีละ ๑๐ กลุ่ม	โครงการส่งเสริมการออกแบบผลิตภัณฑ์ในชุมชน	กองสวัสดิการฯ	
				จำนวนผู้ดูแลคนพิการเพิ่มขึ้น	๑๐	๑๐	๑๐	๑๐	๑๐	ส่งเสริมการจัดสวัสดิการคุ้มครองเด็กและเยาวชนและการให้การสงเคราะห์สูงอายุ เด็ก และด้อยโอกาสทางสังคม ส่งเสริมการจัดสวัสดิการคุ้มครองเด็กและเยาวชนและการให้การสงเคราะห์สูงอายุ เด็ก และด้อยโอกาสทางสังคม	ผู้ดูแลคนพิการได้รับความรู้ ความเข้าใจ การฟื้นฟูสมรรถภาพคนพิการ	ปีละ ๑๐๐ ราย	โครงการฝึกอบรมให้ความรู้การฟื้นฟูสมรรถภาพคนพิการให้กับผู้ดูแลคนพิการ	กองสวัสดิการฯ	
				จำนวนคนพิการและผู้ดูแลคนพิการมีความรู้กฎหมายเพิ่มขึ้น	๕๐	๕๐	๕๐	๕๐	๕๐	ส่งเสริมการจัดสวัสดิการคุ้มครองเด็กและเยาวชนและการให้การสงเคราะห์สูงอายุ เด็ก และด้อยโอกาสทางสังคม ส่งเสริมการจัดสวัสดิการคุ้มครองเด็กและเยาวชนและการให้การสงเคราะห์สูงอายุ เด็ก และด้อยโอกาสทางสังคม	คนพิการและผู้ดูแลคนพิการมีความรู้เกี่ยวกับข้อกฎหมาย	ปีละ ๕๐ ราย	โครงการแผนการจัดบริการให้ความรู้สิทธิคนพิการและผู้ดูแลคนพิการ	กองสวัสดิการฯ	



ความเชื่อมโยงกับยุทธศาสตร์จังหวัดประจวบคีรีขันธ์	ยุทธศาสตร์ อปท.ในเขตจังหวัดประจวบคีรีขันธ์	ยุทธศาสตร์ อปท.หินเหล็กไฟ	เป้าประสงค์ตามพันธกิจ	ตัวชี้วัดระดับเป้าประสงค์ (ตัวชี้วัดรวม)	ค่าเป้าหมาย					กลยุทธ์	ตัวชี้วัดระดับกลยุทธ์	ความก้าวหน้าของเป้าหมาย	โครงการ/กิจกรรม	หน่วยรับผิดชอบ	หน่วยสนับสนุน
					๖๖	๖๗	๖๘	๖๙	๗๐						
เสริมสร้างความมั่นคงและสังคมคุณภาพตามวิถีภูมิปัญญาไทย	พัฒนาด้านการศึกษาและคุณภาพชีวิต	ยุทธศาสตร์การพัฒนาด้านคนและสังคม	ประชาชนมีคุณภาพชีวิตที่ดีขึ้น ชุมชนเข้มแข็ง รวมทั้งมีสุขภาพอนามัยที่สมบูรณ์แข็งแรง	จำนวนคนพิการได้พัฒนาศักยภาพในการช่วยเหลือตนเองเพิ่มขึ้น	๕๐	๕๐	๕๐	๕๐	๕๐	ส่งเสริมการจัดสวัสดิการคุ้มครองเด็กและเยาวชนและการให้การสงเคราะห์สูงอายุ เด็ก และด้อยโอกาสทางสังคม	คนพิการได้พัฒนาศักยภาพในการช่วยเหลือตนเอง	ปีละ ๕๐ ราย	โครงการเสริมสร้างและพัฒนาศักยภาพผู้พิการตำบลหินเหล็กไฟ	กองสวัสดิการฯ	
					๒๐	๒๐	๒๐	๒๐	๒๐	ส่งเสริมการจัดสวัสดิการคุ้มครองเด็กและเยาวชนและการให้การสงเคราะห์สูงอายุ เด็ก และด้อยโอกาสทางสังคม					



ความเชื่อมโยงกับยุทธศาสตร์จังหวัดประจวบคีรีขันธ์	ยุทธศาสตร์อปท.ในเขตจังหวัดประจวบคีรีขันธ์	ยุทธศาสตร์ อปท.หินเหล็กไฟ	เป้าประสงค์ตามพันธกิจ	ตัวชี้วัดระดับเป้าประสงค์ (ตัวชี้วัดรวม)	ค่าเป้าหมาย					กลยุทธ์	ตัวชี้วัดระดับกลยุทธ์	ความก้าวหน้าของเป้าหมาย	โครงการ/กิจกรรม	หน่วยรับผิดชอบ	หน่วยสนับสนุน
					๖๖	๖๗	๖๘	๖๙	๗๐						
เสริมสร้างความมั่นคงและสังคมคุณภาพตามวิถีภูมิปัญญาไทย	พัฒนาด้านการศึกษาและคุณภาพชีวิต	ยุทธศาสตร์การพัฒนาด้านคนและสังคม	ประชาชนมีคุณภาพชีวิตที่ดีขึ้น ชุมชนเข้มแข็ง รวมทั้งมีสุขภาพอนามัยที่สมบูรณ์แข็งแรง	จำนวนผู้ด้อยโอกาสได้รับการช่วยเหลือตามระเบียบกฎหมาย	๕๐	๕๐	๕๐	๕๐	๕๐	ส่งเสริมการจัดสวัสดิการคุ้มครองเด็กและเยาวชนและการให้การสงเคราะห์สูงอายุ เด็ก และด้อยโอกาสทางสังคม	ผู้ด้อยโอกาสได้รับการช่วยเหลือตามระเบียบกฎหมาย	ร้อยละ๘๐	โครงการท้องถิ่นไม่ทิ้งผู้ด้อยโอกาส	กองสวัสดิการฯ	
					๒๐๐	๒๐๐	๒๐๐	๒๐๐	๒๐๐	ส่งเสริมการจัดสวัสดิการคุ้มครองเด็กและเยาวชนและการให้การสงเคราะห์สูงอายุ เด็ก และด้อยโอกาสทางสังคม					



ความเชื่อมโยงกับยุทธศาสตร์จังหวัดประจวบคีรีขันธ์	ยุทธศาสตร์ อปท.ในเขตจังหวัดประจวบคีรีขันธ์	ยุทธศาสตร์ อปท.หินเหล็กไฟ	เป้าประสงค์ตามพันธกิจ	ตัวชี้วัดระดับเป้าประสงค์ (ตัวชี้วัดรวม)	ค่าเป้าหมาย					กลยุทธ์	ตัวชี้วัดระดับกลยุทธ์	ความก้าวหน้าของเป้าหมาย	โครงการ/กิจกรรม	หน่วยรับผิดชอบ	หน่วยสนับสนุน
					๖๖	๖๗	๖๘	๖๙	๗๐						
เสริมสร้างความมั่นคงและสังคมคุณภาพตามวิถีภูมิปัญญาไทย	พัฒนาด้านการศึกษาและคุณภาพชีวิต	ยุทธศาสตร์การพัฒนาด้านคนและสังคม	ประชาชนมีคุณภาพชีวิตที่ดีขึ้น ชุมชนเข้มแข็ง รวมทั้งมีสุขภาพอนามัยที่สมบูรณ์แข็งแรง	จำนวนผู้ด้อยโอกาสได้รับการช่วยเหลือตามระเบียบกฎหมาย	๕๐	๕๐	๕๐	๕๐	๕๐	ส่งเสริมการจัดสวัสดิการคุ้มครองเด็กและเยาวชนและการให้การสงเคราะห์สูงอายุ เด็ก และด้อยโอกาสทางสังคม ส่งเสริมการจัดสวัสดิการคุ้มครองเด็กและเยาวชนและการให้การสงเคราะห์สูงอายุ เด็ก และด้อยโอกาสทางสังคม	ผู้ด้อยโอกาสได้รับการช่วยเหลือตามระเบียบกฎหมาย	ร้อยละ๘๐	โครงการท้องถิ่นไม่ทิ้งผู้ด้อยโอกาส	กองสวัสดิการฯ	
					๒๐๐	๒๐๐	๒๐๐	๒๐๐	๒๐๐	ผู้สูงอายุแสดงออกในการพัฒนาศักยภาพเพิ่มขึ้น	ผู้สูงอายุเข้าร่วมกิจกรรมแสดงออกในการพัฒนาศักยภาพ	ปีละ ๒๐๐ ราย	โครงการฝึกอบรมเชิงปฏิบัติการในบริบทโรงเรียนผู้สูงอายุ	กองสวัสดิการฯ	



ความเชื่อมโยงกับยุทธศาสตร์จังหวัดประจวบคีรีขันธ์	ยุทธศาสตร์อปท.ในเขตจังหวัดประจวบคีรีขันธ์	ยุทธศาสตร์ อปท.หินเหล็กไฟ	เป้าประสงค์ตามพันธกิจ	ตัวชี้วัดระดับเป้าประสงค์ (ตัวชี้วัดรวม)	ค่าเป้าหมาย					กลยุทธ์	ตัวชี้วัดระดับกลยุทธ์	ความก้าวหน้าของเป้าหมาย	โครงการ/กิจกรรม	หน่วยรับผิดชอบ	หน่วยสนับสนุน
					๖๖	๖๗	๖๘	๖๙	๗๐						
เสริมสร้างความมั่นคงและสังคมคุณภาพตามวิถีภูมิปัญญาไทย	พัฒนาด้านการศึกษาและคุณภาพชีวิต	ยุทธศาสตร์การพัฒนาด้านคนและสังคม	ประชาชนมีคุณภาพชีวิตที่ดีขึ้น ชุมชนเข้มแข็ง รวมทั้งมีสุขภาพอนามัยที่สมบูรณ์แข็งแรง	ผู้สูงอายุที่เข้าร่วมอบรมได้รับความรู้เรื่องการใช้จ่ายสำหรับดูแลผู้สูงอายุเพิ่มขึ้น	๘๐	๘๐	๘๐	๘๐	๘๐	ส่งเสริมการจัดสวัสดิการคุ้มครองเด็กและเยาวชนและการให้การสงเคราะห์สูงอายุ เด็ก และด้อยโอกาสทางสังคม ส่งเสริมการจัดสวัสดิการคุ้มครองเด็กและเยาวชนและการให้การสงเคราะห์สูงอายุ เด็ก และด้อยโอกาสทางสังคม	ผู้สูงอายุที่เข้าร่วมอบรมได้รับความรู้เรื่องการใช้จ่ายสำหรับดูแลผู้สูงอายุ	ปีละ ๘๐ ราย	โครงการอบรมส่งเสริมความรู้ในเรื่องการใช้จ่ายสำหรับผู้ดูแลผู้สูงอายุ	กองสวัสดิการฯ	
				ผู้สูงอายุได้รับความรู้ ทำให้มีคุณภาพชีวิตดีขึ้น	๒๐๐	๒๐๐	๒๐๐	๒๐๐	๒๐๐	ส่งเสริมการจัดสวัสดิการคุ้มครองเด็กและเยาวชนและการให้การสงเคราะห์สูงอายุ เด็ก และด้อยโอกาสทางสังคม ส่งเสริมการจัดสวัสดิการคุ้มครองเด็กและเยาวชนและการให้การสงเคราะห์สูงอายุ เด็ก และด้อยโอกาสทางสังคม	ผู้สูงอายุเข้าร่วมกิจกรรมได้รับความรู้	ปีละ ๓๐๐ ราย	โครงการฝึกอบรมความรู้เรื่องการส่งเสริมคุณภาพชีวิตผู้สูงอายุ	กองสวัสดิการฯ	



ความเชื่อมโยงกับยุทธศาสตร์จังหวัดประจวบคีรีขันธ์	ยุทธศาสตร์อปท.ในเขตจังหวัดประจวบคีรีขันธ์	ยุทธศาสตร์ อปท.หินเหล็กไฟ	เป้าประสงค์ตามพันธกิจ	ตัวชี้วัดระดับเป้าประสงค์ (ตัวชี้วัดรวม)	ค่าเป้าหมาย					กลยุทธ์	ตัวชี้วัดระดับกลยุทธ์	ความก้าวหน้าของเป้าหมาย	โครงการ/กิจกรรม	หน่วยรับผิดชอบ	หน่วยสนับสนุน
					๖๖	๖๗	๖๘	๖๙	๗๐						
เสริมสร้างความมั่นคงและสังคมคุณภาพตามวิถีภูมิปัญญาไทย	พัฒนาด้านการศึกษาและคุณภาพชีวิต	ยุทธศาสตร์การพัฒนาคนและสังคม	ประชาชนมีคุณภาพชีวิตที่ดีขึ้น ชุมชนเข้มแข็ง รวมทั้งมีสุขภาพอนามัยที่สมบูรณ์แข็งแรง	คนไร้ที่พึ่งมีข้อมูลในการจัดสวัสดิการสังคม	๕๐	๕๐	๕๐	๕๐	๕๐	ส่งเสริมการจัดสวัสดิการคุ้มครองเด็กและเยาวชนและการให้การสงเคราะห์สูงอายุ เด็ก และด้อยโอกาสทางสังคม ส่งเสริมการจัดสวัสดิการคุ้มครองเด็กและเยาวชนและการให้การสงเคราะห์สูงอายุ เด็ก และด้อยโอกาสทางสังคม	ได้ข้อมูลคนไร้ที่พึ่งในตำบลหินเหล็กไฟเพื่อนำมาพิจารณาช่วยเหลือ	ปีละ ๕๐ ราย	โครงการสำรวจคนไร้ที่พึ่งในตำบลหินเหล็กไฟเพื่อนำข้อมูลมาพิจารณาช่วยเหลือ	กองสวัสดิการฯ	
				ผู้เข้าร่วมโครงการได้รับความรู้ ความเข้าใจในการใช้ชีวิตในช่วงวัยอย่างเหมาะสมมากขึ้น	๒๐๐	๒๐๐	๒๐๐	๒๐๐	๒๐๐	ส่งเสริมการจัดสวัสดิการคุ้มครองเด็กและเยาวชนและการให้การสงเคราะห์สูงอายุ เด็ก และด้อยโอกาสทางสังคม ส่งเสริมการจัดสวัสดิการคุ้มครองเด็กและเยาวชนและการให้การสงเคราะห์สูงอายุ เด็ก และด้อยโอกาสทางสังคม	ผู้เข้าร่วมโครงการได้รับความรู้ ความเข้าใจในการใช้ชีวิตในช่วงวัยอย่างเหมาะสม	ปีละ ๒๐๐ ราย	โครงการดูงานเพื่อเพิ่มพูนความรู้ด้านส่งเสริมกิจกรรมการดูแลตัวเองและการส่งเสริมอาชีพสำหรับผู้สูงอายุและผู้ดูแลผู้สูงอายุเจ้าหน้าที่ปฏิบัติงาน	กองสวัสดิการฯ	



ความเชื่อมโยงกับยุทธศาสตร์จังหวัดประจวบคีรีขันธ์	ยุทธศาสตร์อปท.ในเขตจังหวัดประจวบคีรีขันธ์	ยุทธศาสตร์ อบต.หินเหล็กไฟ	เป้าประสงค์ตามพันธกิจ	ตัวชี้วัดระดับเป้าประสงค์ (ตัวชี้วัดรวม)	ค่าเป้าหมาย					กลยุทธ์	ตัวชี้วัดระดับกลยุทธ์	ความก้าวหน้าของเป้าหมาย	โครงการ/กิจกรรม	หน่วยรับผิดชอบ	หน่วยสนับสนุน
					๖๖	๖๗	๖๘	๖๙	๗๐						
เสริมสร้างความมั่นคงและสังคมคุณภาพตามวิถีภูมิปัญญาไทย	พัฒนาด้านการศึกษาและคุณภาพชีวิต	ยุทธศาสตร์การพัฒนาด้านคนและสังคม	ประชาชนมีคุณภาพชีวิตที่ดีขึ้น ชุมชนเข้มแข็ง รวมทั้งมีสุขภาพอนามัยที่สมบูรณ์แข็งแรง	ผู้เข้าร่วมโครงการได้รับการปลูกจิตสำนึกให้กับเด็กเยาวชน ผู้ปกครองในการยึดคำสอนของศาสนามากขึ้น	๒๐	๒๐	๒๐	๒๐	๒๐	ส่งเสริมการจัดสวัสดิการคุ้มครองเด็กและเยาวชนและการให้การสงเคราะห์สูงอายุ เด็ก และด้อยโอกาสทางสังคม ส่งเสริมการจัดสวัสดิการคุ้มครองเด็กและเยาวชนและการให้การสงเคราะห์สูงอายุ เด็ก และด้อยโอกาสทางสังคม	ผู้เข้าร่วมโครงการได้รับการปลูกจิตสำนึกให้กับเด็ก เยาวชน ผู้ปกครองในการยึดคำสอนของศาสนา	ปีละ ๒๐ ครอบครัว	โครงการฝึกปฏิบัติกิจกรรมจูงลูกจูงหลานเข้าวัด	กองสวัสดิการฯ	
				ผู้เข้าร่วมกิจกรรมมีความรู้ความเข้าใจก่อนเข้าวัยผู้สูงอายุมากขึ้น	๒๐	๒๐	๒๐	๒๐	๒๐	ส่งเสริมการจัดสวัสดิการคุ้มครองเด็กและเยาวชนและการให้การสงเคราะห์สูงอายุ เด็ก และด้อยโอกาสทางสังคม ส่งเสริมการจัดสวัสดิการคุ้มครองเด็กและเยาวชนและการให้การสงเคราะห์สูงอายุ เด็ก และด้อยโอกาสทางสังคม	ผู้เข้าร่วมกิจกรรมมีความรู้ความเข้าใจก่อนเข้าวัยผู้สูงอายุ	ปีละ ๖๐ ราย	โครงการเตรียมความพร้อมก่อนเข้าสู่วัยผู้สูงอายุ	กองสวัสดิการฯ	



ความเชื่อมโยงกับยุทธศาสตร์จังหวัดประจวบคีรีขันธ์	ยุทธศาสตร์อปท.ในเขตจังหวัดประจวบคีรีขันธ์	ยุทธศาสตร์ อปท.หินเหล็กไฟ	เป้าประสงค์ตามพันธกิจ	ตัวชี้วัดระดับเป้าประสงค์ (ตัวชี้วัดรวม)	ค่าเป้าหมาย					กลยุทธ์	ตัวชี้วัดระดับกลยุทธ์	ความก้าวหน้าของเป้าหมาย	โครงการ/กิจกรรม	หน่วยรับผิดชอบ
					๖๖	๖๗	๖๘	๖๙	๗๐					
เสริมสร้างความมั่นคงและสังคมคุณภาพตามวิถีภูมิปัญญาไทย	พัฒนาด้านการศึกษาและคุณภาพชีวิต	ยุทธศาสตร์การพัฒนาด้านคนและสังคม	ประชาชนมีคุณภาพชีวิตที่ดีขึ้น ชุมชนเข้มแข็ง รวมทั้งมีสุขภาพอนามัยที่สมบูรณ์แข็งแรง	ผู้เข้าร่วมกิจกรรมมีความรู้ความเข้าใจด้านสุขภาพในผู้สูงอายุแบบองค์รวมมากขึ้น	๘๐	๘๐	๘๐	๘๐	๘๐	ส่งเสริมการจัดสวัสดิการคุ้มครองเด็กและเยาวชนและการให้การสงเคราะห์สูงอายุ เด็ก และด้อยโอกาสทางสังคม ส่งเสริมการจัดสวัสดิการคุ้มครองเด็กและเยาวชนและการให้การสงเคราะห์สูงอายุ เด็ก และด้อยโอกาสทางสังคม	ผู้เข้าร่วมกิจกรรมมีความรู้ความเข้าใจด้านสุขภาพในผู้สูงอายุแบบองค์รวม	ร้อยละ๘๐	โครงการให้ความรู้ด้านสุขภาพในผู้สูงอายุแบบองค์รวม	กองสวัสดิการฯ
				ผู้เข้าร่วมกิจกรรมมีความรู้ความเข้าใจในการป้องกันและแก้ไขปัญหาการท้อก่อนวัยอันควรมากขึ้น	๘๐	๘๐	๘๐	๘๐	๘๐	ส่งเสริมการจัดสวัสดิการคุ้มครองเด็กและเยาวชนและการให้การสงเคราะห์สูงอายุ เด็ก และด้อยโอกาสทางสังคม ส่งเสริมการจัดสวัสดิการคุ้มครองเด็กและเยาวชนและการให้การสงเคราะห์สูงอายุ เด็ก และด้อยโอกาสทางสังคม	ผู้เข้าร่วมกิจกรรมมีความรู้ความเข้าใจในการป้องกันและแก้ไขปัญหาการท้อก่อนวัยอันควร	ร้อยละ๘๐	โครงการป้องกันและแก้ไขปัญหาการท้อก่อนวัยอันควร	กองสวัสดิการฯ



ความเชื่อมโยงกับยุทธศาสตร์จังหวัดประจวบคีรีขันธ์	ยุทธศาสตร์อปท.ในเขตจังหวัดประจวบคีรีขันธ์	ยุทธศาสตร์ อบต.หินเหล็กไฟ	เป้าประสงค์ตามพันธกิจ	ตัวชี้วัดระดับเป้าประสงค์ (ตัวชี้วัดรวม)	ค่าเป้าหมาย					กลยุทธ์	ตัวชี้วัดระดับกลยุทธ์	ความก้าวหน้าของเป้าหมาย	โครงการ/กิจกรรม	หน่วยรับผิดชอบ
					๖๖	๖๗	๖๘	๖๙	๗๐					
เสริมสร้างความมั่นคงและสังคมคุณภาพตามวิถีภูมิปัญญาไทย	พัฒนาด้านการศึกษาและคุณภาพชีวิต	ยุทธศาสตร์การพัฒนาด้านคนและสังคม	ประชาชนมีคุณภาพชีวิตที่ดีขึ้น ชุมชนเข้มแข็ง รวมทั้งมีสุขภาพอนามัยที่สมบูรณ์แข็งแรง	มีกิจกรรมได้ร่วมกันพัฒนาชุมชน	๒	๒	๒	๒	๒	ส่งเสริมการจัดสวัสดิการคุ้มครองเด็กและเยาวชนและการให้การสงเคราะห์สูงอายุ เด็ก และด้อยโอกาสทางสังคม ส่งเสริมการจัดสวัสดิการคุ้มครองเด็กและเยาวชนและการให้การสงเคราะห์สูงอายุ เด็ก และด้อยโอกาสทางสังคม	มีกิจกรรมสภาเด็กและเยาวชน	ปีละ ๒ กิจกรรม	โครงการดำเนินกิจกรรมสภาเด็กและเยาวชน.ในตำบลหินเหล็กไฟ	กองสวัสดิการฯ



ความเชื่อมโยงกับยุทธศาสตร์จังหวัดประจวบคีรีขันธ์	ยุทธศาสตร์ อปท.ในเขตจังหวัดประจวบคีรีขันธ์	ยุทธศาสตร์ อบต.หินเหล็กไฟ	เป้าประสงค์ตามพันธกิจ	ตัวชี้วัดระดับเป้าประสงค์ (ตัวชี้วัดรวม)	ค่าเป้าหมาย					กลยุทธ์	ตัวชี้วัดระดับกลยุทธ์	ความก้าวหน้าของเป้าหมาย	โครงการ/กิจกรรม	หน่วยรับผิดชอบ	หน่วยสนับสนุน
					๖๖	๖๗	๖๘	๖๙	๗๐						
เสริมสร้างความมั่นคงและสังคมคุณภาพตามวิถีภูมิปัญญาไทย	พัฒนาด้านการศึกษาและคุณภาพชีวิต	ยุทธศาสตร์การพัฒนาคนและสังคม	ประชาชนมีคุณภาพชีวิตที่ดีขึ้น ชุมชนเข้มแข็ง รวมทั้งมีสุขภาพอนามัยที่สมบูรณ์แข็งแรง	จำนวนกลุ่มอาชีพสตรีเพิ่มขึ้น	๑	๑	๑	๑	๑	พัฒนาศักยภาพ ครอบคลุมและชุมชนให้เข้มแข็ง สามารถพึ่งพาตนเองได้	จำนวนกลุ่มอาชีพสตรีในตำบลเพิ่มขึ้น	ปีละ ๑ กลุ่ม	โครงการส่งเสริมอาชีพการฝึกอบรมสิ่งประดิษฐ์จากขยะรีไซเคิล	กองสวัสดิการฯ	
				จำนวนสตรีมีความรู้เรื่องการประกอบอาชีพเพิ่มขึ้น	๕๐	๕๐	๕๐	๕๐	๕๐	พัฒนาศักยภาพคน ครอบคลุมและชุมชนให้เข้มแข็ง สามารถพึ่งพาตนเองได้	จำนวนสตรีมีความรู้เรื่องการประกอบอาชีพ	ปีละ ๕๐ ราย	โครงการอบรมส่งเสริมศักยภาพการใช้ภูมิปัญญาท้องถิ่นในการประกอบอาชีพของสตรีตามแนววิถีเศรษฐกิจพอเพียง	กองสวัสดิการฯ	
				จำนวนสตรีเข้าร่วมกิจกรรมเพิ่มขึ้น	๘๐	๘๐	๘๐	๘๐	๘๐	พัฒนาศักยภาพคน ครอบคลุมและชุมชนให้เข้มแข็ง สามารถพึ่งพาตนเองได้	จำนวนสตรีเข้าร่วมกิจกรรมอย่างน้อยร้อยละ ๘๐ ของกลุ่มเป้าหมาย	ปีละ ๘๐ ราย	โครงการฝึกอบรมเพื่อพัฒนาศักยภาพสตรีในตำบลหินเหล็กไฟ	กองสวัสดิการฯ	
				จำนวนสตรีเข้าร่วมกิจกรรมเพิ่มขึ้น	๕๐	๕๐	๕๐	๕๐	๕๐	พัฒนาศักยภาพคน ครอบคลุมและชุมชนให้เข้มแข็ง สามารถพึ่งพาตนเองได้	จำนวนสตรีเข้าร่วมกิจกรรมอย่างน้อยร้อยละ ๘๐ ของกลุ่มเป้าหมาย	ปีละ ๕๐ ราย	โครงการฝึกอบรมให้ความรู้เรื่องสุขภาพอนามัยเบื้องต้นในสตรี	กองสวัสดิการฯ	



ความเชื่อมโยงกับยุทธศาสตร์จังหวัดประจวบคีรีขันธ์	ยุทธศาสตร์อปท.ในเขตจังหวัดประจวบคีรีขันธ์	ยุทธศาสตร์ อปท.หินเหล็กไฟ	เป้าประสงค์ตามพันธกิจ	ตัวชี้วัดระดับเป้าประสงค์ (ตัวชี้วัดรวม)	ค่าเป้าหมาย					กลยุทธ์	ตัวชี้วัดระดับกลยุทธ์	ความก้าวหน้าของเป้าหมาย	โครงการ/กิจกรรม	หน่วยรับผิดชอบ	หน่วยสนับสนุน
					๖๖	๖๗	๖๘	๖๙	๗๐						
เสริมสร้างความมั่นคงและสังคมคุณภาพตามวิถีภูมิปัญญาไทย	พัฒนาด้านการศึกษาคุณภาพชีวิต	ยุทธศาสตร์การพัฒนาคนและสังคม	ประชาชนมีคุณภาพชีวิตที่ดีขึ้น ชุมชนเข้มแข็งรวมทั้งมีสุขภาพอนามัยที่สมบูรณ์แข็งแรง	จำนวนภาคีเครือข่ายและเจ้าหน้าที่,มีความรู้มีทักษะสามารถดูแลเป็นที่ปรึกษาและดำเนินงานในชุมชนได้อย่างมีประสิทธิภาพ	๑๔๐	๑๔๐	๑๔๐	๑๔๐	๑๔๐	พัฒนาศักยภาพเพิ่มทักษะเจ้าหน้าที่และภาคีเครือข่ายในการปฏิบัติงาน	จำนวนภาคีเครือข่ายเข้าร่วมกิจกรรม	ปีละ ๑๕๐ คน	โครงการฝึกอบรมพัฒนาในการปฏิบัติงานด้านการส่งเสริมสุขภาพป้องกันและควบคุมโรคและทัศนศึกษาดูงาน	กองสาธารณสุขฯ	
เสริมสร้างความมั่นคงและสังคมคุณภาพตามวิถีภูมิปัญญาไทย	พัฒนาด้านการศึกษาคุณภาพชีวิต	ยุทธศาสตร์การพัฒนาคนและสังคม	ประชาชนได้รับการให้บริการสาธารณสุขภายในตำบลอย่างทั่วถึง สุขภาพแข็งแรง ลดการเจ็บป่วย	จำนวนประชากรได้รับความรู้ในการป้องกันและควบคุมโรค	๘๐	๘๐	๘๐	๘๐	๘๐	ส่งเสริมศักยภาพสาธารณสุข	จำนวนประชากรในพื้นที่ตำบลหินเหล็กไฟได้รับการป้องกันและควบคุมโรค	ร้อยละ ๘๐ ขึ้นไป	โครงการป้องกันและควบคุมโรคติดเชื้อไวรัสโคโรนา ๒๐๑๙(covid-๑๙)	กองสาธารณสุขฯ	
				จำนวนพื้นที่ที่ได้รับการแก้ไขปัญหาสาธารณสุข	๑๖	๑๖	๑๖	๑๖	๑๖	ดำเนินการส่งเสริมแก้ไข	จำนวนพื้นที่ที่ได้รับการแก้ไขปัญหาไข้เลือดออก หรือโรคอุบัติใหม่ อุตุนิซ้า	ปีละ ๑๖ หมู่บ้าน	โครงการป้องกันและควบคุมโรคไข้เลือดออกโครงการป้องกันและแก้ไขปัญหาโรคเอดส์ ฯลฯ	กองสาธารณสุขฯ	
				ร้อยละของประชาชนเจ็บป่วยน้อยลง	๑๐	๑๐	๑๐	๑๐	๑๐	ดำเนินการส่งเสริมแก้ไข	ร้อยละของประชาชนมีการเจ็บป่วยลดลง	ลดลงร้อยละ ๑๐ ต่อปี	โครงการพระราชดำริด้านสาธารณสุข ฯลฯ	กองสาธารณสุขฯ	



ความเชื่อมโยงกับยุทธศาสตร์จังหวัดประจวบคีรีขันธ์	ยุทธศาสตร์อปท.ในเขตจังหวัดประจวบคีรีขันธ์	ยุทธศาสตร์ อปท. หินเหล็กไฟ	เป้าประสงค์ตามพันธกิจ	ตัวชี้วัดระดับเป้าประสงค์ (ตัวชี้วัดรวม)	ค่าเป้าหมาย					กลยุทธ์	ตัวชี้วัดระดับกลยุทธ์	ความก้าวหน้าของเป้าหมาย	โครงการ/กิจกรรม	หน่วยรับผิดชอบ	หน่วยสนับสนุน
					๖๖	๖๗	๖๘	๖๙	๗๐						
เสริมสร้างความมั่นคงและสังคมคุณภาพตามวิถีสันติภาพไทย	พัฒนาสังคม การศึกษา และคุณภาพชีวิต	ยุทธศาสตร์การพัฒนาศักยภาพคนและสังคม	ประชาชนได้รับบริการสาธารณสุขภายในตำบลอย่างทั่วถึง สุขภาพแข็งแรง ลดการเจ็บป่วย	จำนวนสิ่งก่อสร้าง	๒	๒	๒	๒	๒	ส่งเสริมสุขภาพประชาชน	ศูนย์ออกกำลังกายที่เพิ่มขึ้นในตำบล	จำนวน ๒ แห่ง	จัดซื้อเครื่องออกกำลังกาย	กองสาธารณสุขฯ	
				จำนวนกิจกรรมส่งเสริมสุขภาพประชาชน	๒	๒	๒	๒	๒	ส่งเสริมสุขภาพประชาชน	จำนวนกิจกรรมส่งเสริมสุขภาพประชาชน	ปีละ ๒ กิจกรรม	โครงการส่งเสริมกิจกรรมสุขภาพ ฯลฯ	กองสาธารณสุขฯ	



ความเชื่อมโยงกับยุทธศาสตร์จังหวัดประจวบคีรีขันธ์	ยุทธศาสตร์ อปท. ในเขตจังหวัดประจวบคีรีขันธ์	ยุทธศาสตร์ อบต. หินเหล็กไฟ	เป้าประสงค์ตามพันธกิจ	ตัวชี้วัดระดับเป้าประสงค์ (ตัวชี้วัดรวม)	ค่าเป้าหมาย					กลยุทธ์	ตัวชี้วัดระดับกลยุทธ์	ความก้าวหน้าของเป้าหมาย	โครงการ/กิจกรรม	หน่วยรับผิดชอบ	หน่วยสนับสนุน
					๖๖	๖๗	๖๘	๖๙	๗๐						
เพิ่มขีดความสามารถในการแข่งขันในด้านการผลิตและแปรรูปสับปะรด	พัฒนาส่งเสริมรายได้และการผลิต	การพัฒนาเศรษฐกิจ	เกษตรกรมีความรู้ด้านการเกษตรเพิ่มขึ้นสามารถพัฒนาผลผลิตสินค้าด้านการเกษตรได้อย่างมีคุณภาพพร้อมต่อการส่งออกสู่ตลาดทุกระดับ	จำนวนเกษตรกรได้รับการสนับสนุนการใช้ปุ๋ยอินทรีย์	๕๐	๕๐	๕๐	๕๐	๕๐	แนวทางการพัฒนาส่งเสริมและสนับสนุนการเกษตรแบบยั่งยืน โดยการใช้ปุ๋ยอินทรีย์แบบชีวภาพและการเกษตรที่ปลอดภัยจากสารพิษ	จำนวนเกษตรกรได้รับการสนับสนุนการใช้ปุ๋ยอินทรีย์	ปีละ ๕๐ คน	โครงการฝึกอบรมการผลิตปุ๋ยหมักเพื่อใช้ในการครัวเรือน	กองส่งเสริมการเกษตร	
เสริมสร้างระบบสนับสนุนความร่วมมือด้านเศรษฐกิจ การเมือง การบริหาร สังคม และวัฒนธรรมรองรับประชาคมอาเซียนและประชาคมโลก			ประชาชนมีความรู้ด้านอาชีพสามารถประกอบอาชีพเลี้ยงตนเองและครอบครัวได้ การว่างงานในตำบลลดลง	จำนวนประชาชนได้รับความรู้เพิ่มเติมในการประกอบอาชีพ	๕๐	๕๐	๕๐	๕๐	๕๐	ส่งเสริมสนับสนุนการประกอบอาชีพที่มั่นคงและมีรายได้เพิ่มขึ้นตามกระบวนการเรียนรู้หลักปรัชญาของเศรษฐกิจพอเพียง	จำนวนเกษตรกรได้รับการส่งเสริมความรู้เกี่ยวกับผลกระทบของการใช้สารเคมี	ปีละ ๕๐ คน	โครงการรณรงค์และฝึกอบรมเรื่องผลกระทบของการใช้สารเคมี ฯลฯ	กองส่งเสริมการเกษตร	
			ประชาชนมีความรู้ด้านอาชีพสามารถประกอบอาชีพเลี้ยงตนเองและครอบครัวได้ การว่างงานในตำบลลดลง	จำนวนเกษตรกรได้รับการส่งเสริมความรู้เกี่ยวกับการประกอบอาชีพเกษตรตามหลักปรัชญาเศรษฐกิจพอเพียง	๕๐	๕๐	๕๐	๕๐	๕๐	การพัฒนาส่งเสริมและสนับสนุนการประกอบที่มั่นคงและมีรายได้เพิ่มขึ้นตามกระบวนการเรียนรู้หลักปรัชญาของเศรษฐกิจพอเพียง	จำนวนเกษตรกรได้รับการส่งเสริมความรู้เกี่ยวกับการประกอบอาชีพเกษตรตามหลักปรัชญาเศรษฐกิจพอเพียง	ปีละ ๕๐ คน	โครงการแปลงเกษตรโดยยึดแนวทางพระราชดำริเศรษฐกิจพอเพียง	กองส่งเสริมการเกษตร	



ความเชื่อมโยง กับยุทธศาสตร์ จังหวัด ประจวบคีรีขันธ์	ยุทธศาสตร์ อปท. ในเขตจังหวัด ประจวบคีรีขันธ์	ยุทธศาสตร์ อบต. หินเหล็กไฟ	เป้าประสงค์ตาม พันธกิจ	ตัวชี้วัดระดับ เป้าประสงค์ (ตัวชี้วัดรวม)	ค่าเป้าหมาย					กลยุทธ์	ตัวชี้วัดระดับกลยุทธ์	ความก้าว หน้าของ เป้าหมาย	โครงการ/ กิจกรรม	หน่วยรับผิดชอบ	หน่วย สนับสนุน
					๖๖	๖๗	๖๘	๖๙	๗๐						
เพิ่มขีด ความสามารถ ในการแข่งขัน ในด้านการผลิต และแปรรูป สัตว์ปศุสัตว์ เสริมสร้าง ระบบสนับสนุน ความร่วมมือ ด้านเศรษฐกิจ การเมือง การ บริหาร สังคม และ วัฒนธรรม รองรับ ประชาคม อาเซียนและ ประชาคมโลก	พัฒนาส่งเสริม รายได้และการ ผลิตของจังหวัด	การพัฒนา เศรษฐกิจ	เกษตรกรมีความรู้ด้าน การเกษตรเพิ่มขึ้น สามารถพัฒนาผลิตผล สินค้าด้านการเกษตรได้ อย่างมีคุณภาพพร้อม ต่อการส่งออกสู่ตลาด ทุกระดับประชาชนมี ความรู้ด้านอาชีพ สามารถประกอบอาชีพ เลี้ยงตนเองและ ครอบครัวได้ การ ว่างงานในตำบลลดลง	จำนวนประชาชนมี อาชีพสามารถเลี้ยง ตนเองและครอบครัวได้	๓๐	๓๐	๓๐	๓๐	๓๐	ส่งเสริมสนับสนุนการ ประกอบอาชีพที่ มั่นคงและมีรายได้ เพิ่มขึ้นตาม กระบวนการเรียนรู้ หลักปรัชญาของ เศรษฐกิจพอเพียง	จำนวนประชาชนมีอาชีพ ลดการว่างงาน	ปีละ ๓๐ คน	โครงการ หมู่บ้าน เศรษฐกิจ พอเพียง โครงการ ส่งเสริมอาชีพ การเกษตร	กองส่งเสริม การเกษตร	



ความเชื่อมโยงกับยุทธศาสตร์จังหวัดประจวบคีรีขันธ์	ยุทธศาสตร์ อปท. ในเขตจังหวัดประจวบคีรีขันธ์	ยุทธศาสตร์ อบต. หินเหล็กไฟ	เป้าประสงค์ตามพันธกิจ	ตัวชี้วัดระดับเป้าประสงค์ (ตัวชี้วัดรวม)	ค่าเป้าหมาย					กลยุทธ์	ตัวชี้วัดระดับกลยุทธ์	ความก้าวหน้าของเป้าหมาย	โครงการ/กิจกรรม	หน่วยรับผิดชอบ	หน่วยสนับสนุน
					๖๖	๖๗	๖๘	๖๙	๗๐						
เสริมสร้างความโดดเด่นด้านการท่องเที่ยวบนพื้นฐานเอกลักษณ์ของจังหวัด	พัฒนาเส้นทางคมนาคม แหล่งน้ำ และสาธารณูปโภคพื้นฐานเอกลักษณ์ของจังหวัด	ยุทธศาสตร์การพัฒนาคอร์ridorสร้างพื้นฐาน	ประชาชนมีคุณภาพชีวิตที่ดีขึ้น ชุมชนเข้มแข็ง สาธารณูปโภคครอบคลุมทั่วทั้งตำบล การสัญจรมีการปรับปรุงเส้นทางคมนาคม พัฒนาปรับปรุงแหล่งน้ำกินน้ำใช้	จำนวนถนนภายในตำบลที่ได้รับมาตรฐานเพิ่มขึ้น	๑๐	๑๐	๑๐	๑๐	๑๐	การพัฒนาเส้นทางคมนาคมให้สามารถใช้ในการสัญจรไปมาอย่างสะดวก รวดเร็ว และปรับปรุงเส้นทางคมนาคมให้แหล่งชุมชนให้ได้มาตรฐาน	จำนวนถนนที่รับการซ่อมแซม	ปีละ ๑๐ สาย	โครงการซ่อมแซมถนน ๑๐ สาย โครงการก่อสร้างถนน คสล. ๑๐ สาย โครงการก่อสร้างถนนลาดยางฯ ๕ สาย	กองช่าง	
				จำนวนการขยายเขตไฟฟ้าที่มีคุณภาพเพิ่มขึ้น	๓	๓	๓	๓	๓	พัฒนาปรับปรุงระบบสาธารณูปโภค สาธารณูปการการขยายเขตให้บริการไฟฟ้า ประปา	จำนวนไฟฟ้าสาธารณะที่ได้รับการขยายเขต	ปีละ ๓สาย	โครงการขยายเขตไฟฟ้า จำนวน ๓สาย	กองช่าง	
				จำนวนการขยายเขตประปาทั่วถึงมีคุณภาพ	๓	๓	๓	๓	๓	พัฒนาปรับปรุงระบบสาธารณูปโภค สาธารณูปการการขยายเขตให้บริการไฟฟ้า ประปา	จำนวนระบบประปาที่ได้รับการขยายเขต	ปีละ ๓สาย	โครงการขยายเขตประปา จำนวน ๒สาย	กองช่าง	
				จำนวนการขยายเขตประปาทั่วถึงมีคุณภาพ	๒	๒	๒	๒	๒	พัฒนาปรับปรุงระบบสาธารณูปโภค สาธารณูปการการขยายเขตให้บริการไฟฟ้า ประปา	จำนวนระบบประปาที่ได้รับการซ่อมแซม	ปีละ ๒ สาย	โครงการขยายเขตประปา จำนวน ๒สาย	กองช่าง	
				จำนวนการขุดลอกที่มีคุณภาพ	๑๐	๑๐	๑๐	๑๐	๑๐						โครงการซ่อมแซมระบบประปาปีละ ๑๐แห่ง
				จำนวนการขุดลอกที่มีคุณภาพ	๒	๒	๒	๒	๒	พัฒนาปรับปรุงแหล่งน้ำเพื่อการเกษตร และการอุปโภค ให้สอดคล้องกับแผนป้องกันอุทกภัย	จำนวนแหล่งน้ำที่มีการขุดลอก	ปีละ ๒ แห่ง	โครงการขุดลอกจำนวน ๒ แห่ง	กองช่าง	



ความเชื่อมโยงกับยุทธศาสตร์จังหวัดประจวบคีรีขันธ์	ยุทธศาสตร์ อปท. ในเขตจังหวัดประจวบคีรีขันธ์	ยุทธศาสตร์อบต. หินเหล็กไฟ	เป้าประสงค์ตามพันธกิจ	ตัวชี้วัดระดับเป้าประสงค์ (ตัวชี้วัดรวม)	ค่าเป้าหมาย					กลยุทธ์	ตัวชี้วัดระดับกลยุทธ์	ความก้าวหน้าของเป้าหมาย	โครงการ/กิจกรรม	หน่วยรับผิดชอบ	หน่วยสนับสนุน
					๖๖	๖๗	๖๘	๖๙	๗๐						
<p>เสริมสร้างระบบสนับสนุนความร่วมมือด้านเศรษฐกิจ การเมือง การบริหาร สังคม และวัฒนธรรม รองรับประชาคมอาเซียนและประชาคมโลก</p> <p>เสริมสร้างความมั่นคงและสังคมคุณภาพตามวิถีสู่ประเทศไทย</p>	พัฒนาระบบบริหารงานให้มีความเป็นเลิศเอกลักษณ์ของจังหวัด	ยุทธศาสตร์การพัฒนาด้านการเมือง	ประชาชนมีความรู้ความเข้าใจในการปกครองระบอบประชาธิปไตย มีส่วนร่วมของประชาชนในการบริหารจัดการท้องถิ่นมากขึ้น การบริหารจัดการขององค์การบริหารส่วนตำบลหินเหล็กไฟ มีการจัดสรรทรัพยากรพัฒนากระบวนการทำงานทำให้การพัฒนาการจัดเก็บรายได้มีประสิทธิภาพ และเป็นธรรมทำให้เกิดความพึงพอใจต่อการให้บริการประชาชนมากยิ่งขึ้น	<p>จำนวนการจัดอบรม การส่งบุคลากรเข้าอบรม และศึกษาดูงาน</p> <p>สนับสนุนวัสดุอุปกรณ์ในองค์กรทุกปี</p>	๑	๑	๑	๑	๑	<p>การพัฒนาความรู้ความสามารถ สมรรถนะของบุคลากร และองค์กรให้อยู่ในระดับมาตรฐาน</p> <p>การพัฒนาปรับปรุงสถานที่ การปฏิบัติงาน และการจัดหาเครื่องมือเครื่องใช้การปฏิบัติงานให้เพียงพอและมีประสิทธิภาพ</p>	<p>จำนวนการจัดอบรม การส่งบุคลากรเข้าอบรม และจัดศึกษาดูงาน</p> <p>สนับสนุนวัสดุอุปกรณ์ในองค์กรทุกปี</p>	<p>บุคลากรทุกคนได้รับการเพิ่มพูนความรู้ ๑ ครั้งต่อปี</p> <p>สนับสนุนวัสดุอุปกรณ์ ๑ ครั้งต่อปี</p>	<p>โครงการจัดอบรมส่งบุคลากรเข้าอบรม การจัดการศึกษาดูงาน</p> <p>จัดหาอุปกรณ์ให้มีความพร้อมต่อการใช้งานและบริการประชาชน</p>	สำนักปลัด	ทุกสำนัก/กอง



ความเชื่อมโยงกับยุทธศาสตร์จังหวัดประจวบคีรีขันธ์	ยุทธศาสตร์ อปท.ในเขตจังหวัดประจวบคีรีขันธ์	ยุทธศาสตร์ อบต.หินเหล็กไฟ	เป้าประสงค์ตามพันธกิจ	ตัวชี้วัดระดับเป้าประสงค์ (ตัวชี้วัดรวม)	ค่าเป้าหมาย					กลยุทธ์	ตัวชี้วัดระดับกลยุทธ์	ความก้าวหน้าของเป้าหมาย	โครงการ/กิจกรรม	หน่วยรับผิดชอบ	หน่วยสนับสนุน
					๖๖	๖๗	๖๘	๖๙	๗๐						
เสริมสร้างระบบสนับสนุนความร่วมมือด้านเศรษฐกิจ การเมือง การบริหาร สังคม และวัฒนธรรม รองรับประชาคมอาเซียนและประชาคมโลก เสริมสร้างความมั่นคงและสังคมคุณภาพตามวิถีภูมิปัญญาไทย	พัฒนาระบบบริหารงานให้มีความเป็นเลิศ	ยุทธศาสตร์การพัฒนาด้านการเมือง	ประชาชนมีความรู้ความเข้าใจในการปกครองระบอบประชาธิปไตย มีส่วนร่วมของประชาชนในการบริหารจัดการท้องถิ่นมากขึ้น การบริหารจัดการขององค์การบริหารส่วนตำบลหินเหล็กไฟ มีการจัดสรรทรัพยากรพัฒนากระบวนการทำงานทำให้การพัฒนาการจัดเก็บรายได้มีประสิทธิภาพ และเป็นธรรมทำให้เกิดความพึงพอใจต่อการให้บริการประชาชนมากยิ่งขึ้น	จำนวนการบูรณาการการพัฒนากับหน่วยงานที่เกี่ยวข้อง	๑	๑	๑	๑	๑	พัฒนาส่งเสริมการให้ความรู้ด้านการเมืองแก่บุคลากรและผู้นำท้องถิ่นทุกรูปแบบ	จำนวนการบูรณาการการพัฒนากับหน่วยงานที่เกี่ยวข้อง	ปีละ ๑ ครั้ง	ดำเนินการจัดทำโครงการร่วมกัน รวมถึงการอุดหนุนงบประมาณ	ทุกสำนัก/กอง	
				จำนวนรายได้จากการจัดเก็บภาษีเพิ่มขึ้น	๑	๑	๑	๑	๑	การพัฒนาจัดเก็บรายได้ของ อบต. ให้มีประสิทธิภาพและเป็นธรรม	การจัดเก็บภาษีถูกต้องและมีประสิทธิภาพ	ปีละ ๑ ครั้ง	โครงการเพิ่มประสิทธิภาพการจัดเก็บ	กองคลัง	
				มีข้อมูลในการจัดเก็บภาษี	๑	๑	๑	๑	๑	การพัฒนาปรับปรุงโครงสร้างระบบและกระบวนการทำงานให้ทันสมัย	การจัดเก็บภาษีถูกต้องและมีประสิทธิภาพ	ปีละ ๑ ครั้ง	โครงการปรับปรุงแผนที่ภาษีและทะเบียนทรัพย์สิน	กองคลัง	



๓.๑ การวิเคราะห์กรอบการจัดทำยุทธศาสตร์ขององค์กรปกครองส่วนท้องถิ่น

ในการจัดทำแผนพัฒนาท้องถิ่นขององค์การบริหารส่วนตำบลได้ใช้การวิเคราะห์ SWOT Analysis/Demand (Demand Analysis)/Global Demand และTrend ปัจจัยและสถานการณ์การเปลี่ยนแปลงที่มีผลต่อการพัฒนา อย่างน้อยต้องประกอบด้วย การวิเคราะห์ศักยภาพด้านเศรษฐกิจ ด้านสังคม ด้านทรัพยากรธรรมชาติและสิ่งแวดล้อม ซึ่งมีรายละเอียดดังนี้

จุดแข็ง (S : Strength-s)

- ประชาชนมีความพร้อม จะมีส่วนร่วมในกระบวนการพัฒนาท้องถิ่น
- การจัดโครงสร้างภายในมีความเหมาะสมสอดคล้องกับภารกิจ
- เมือง้องการบริหารส่วนตำบลที่พร้อมจะให้บริการสาธารณะและแก้ไขปัญหาความเดือดร้อนของประชาชน
- มีการประสานร่วมมือกันระหว่างองค์การบริหารส่วนตำบลกับส่วนราชการต่าง ๆ
- ผู้นำชุมชนมีความเข้มแข็ง และมีศักยภาพในการพัฒนา
- ส่งเสริมการมีส่วนร่วมของประชาชนในรูปแบบประชาคม การประชุมวางแผนเตรียมงาน

จุดอ่อน (W : Weakness)

- กฎหมาย ระเบียบ ข้อบังคับที่เกี่ยวข้องกับการปฏิบัติงาน มีการแก้ไขเปลี่ยนแปลงอยู่ตลอดเวลาทำให้เจ้าหน้าที่ผู้ปฏิบัติสับสนขาดความชัดเจน
- องค์การบริหารส่วนตำบล มีงบประมาณจำกัด ทำให้การพัฒนาไม่เป็นไปตามแผนที่วางไว้
- การใช้ทรัพยากรธรรมชาติ และการทำลายสิ่งแวดล้อมเพิ่มขึ้น ก่อให้เกิดปัญหาภัยธรรมชาติ

โอกาส (O : Opportunity)

- จังหวัด หรือหน่วยงานที่เกี่ยวข้องสนับสนุนงบประมาณให้องค์การบริหารส่วนตำบล ดำเนินการตามแผนงานโครงการตามแนวทางยุทธศาสตร์การพัฒนาจังหวัด และแผนพัฒนาขององค์การบริหารส่วนตำบล
- มีเส้นทางคมนาคมเชื่อมระหว่างจังหวัด สามารถรองรับการขยายตัวทางด้านเศรษฐกิจ
- นโยบายของรัฐบาลในการส่งเสริมการกระจายอำนาจการปกครองท้องถิ่น โดยการสร้างดุลยภาพระหว่าง การกำกับดูแล และความเป็นอิสระของท้องถิ่นในการบริหารจัดการงบประมาณและบุคลากรของท้องถิ่น

อุปสรรค (T : Threat)

- ประชาชนขาดความรู้ ความเข้าใจ บทบาทหน้าที่ของตนเองกับงานของท้องถิ่น
- นโยบายรัฐบาลไม่สามารถถ่ายโอนงบประมาณมายัง องค์การปกครองส่วนท้องถิ่น ตามพระราชบัญญัติกำหนดแผนและขั้นตอนการกระจายอำนาจให้แก่องค์กรปกครองส่วนท้องถิ่น พ.ศ.๒๕๔๒ ทำให้การพัฒนาท้องถิ่นบางเรื่องต้องชะงัก
- กฎหมาย ระเบียบ ข้อบังคับขาดความยืดหยุ่น หรือไม่เหมาะสมสอดคล้องกับภารกิจห้วงระยะเวลาในการจัดสรรและการเบิกจ่ายงบประมาณของรัฐบาลมีความไม่แน่นอน
- การดำเนินงานตามนโยบายต่าง ๆ ของรัฐบาลมีจำนวนเพิ่มมากขึ้น ความรับผิดชอบเพิ่มมากขึ้น ประกอบกับปัญหาในพื้นที่และความต้องการประชาชนมีมาก แต่ไม่สามารถปฏิบัติได้ครบถ้วน เนื่องจากจำกัดด้วยอำนาจหน้าที่และจำนวนงบประมาณที่มีจำกัด



๓.๒ การประเมินสถานการณ์สภาพแวดล้อมภายนอกที่เกี่ยวข้อง

ในการจัดทำแผนพัฒนาท้องถิ่น (พ.ศ. ๒๕๖๖ - ๒๕๗๐) ขององค์การบริหารส่วนตำบลหินเหล็กไฟนั้น ได้ทำการประเมินสถานการณ์สภาพแวดล้อมภายนอกที่เกี่ยวข้อง ซึ่งมีรายละเอียดดังนี้

ด้าน	สถานการณ์สภาพแวดล้อมภายนอกที่เกี่ยวข้อง	ข้อบ่งชี้และปริมาณของปัญหา/ความต้องการ	พื้นที่เป้าหมาย/กลุ่มเป้าหมาย	ความคาดหวังและแนวโน้มอนาคต
๑. โครงการสร้างพื้นฐาน	๑) ขาดแคลนแหล่งน้ำในการเกษตรและน้ำประปาสำหรับอุปโภค-บริโภคยังไม่พอเพียงและยังไม่ได้มาตรฐาน	- แหล่งน้ำและน้ำประปาในการอุปโภค-บริโภค	- ในเขต อบต.	- ประชาชนมีแหล่งน้ำและมีน้ำประปาใช้อย่างพอเพียงมีคุณภาพตามมาตรฐานมากขึ้น
	๒) ไฟฟ้าส่องสว่างทางและที่สาธารณะยังไม่สามารถดำเนินการครอบคลุมพื้นที่ทั้งหมด	- ไฟฟ้า	- ทางและที่สาธารณะในเขต อบต.	- ทางและที่สาธารณะมีแสงสว่างเพียงพอประชาชนได้รับความสะดวกในการสัญจรไปมาและป้องกันการเกิดอาชญากรรมได้
	๓) หมู่บ้่ายขยายมากขึ้นระบบระบายน้ำยังไม่เพียงพอ	- ราง/ท่อระบายน้ำ	- พื้นที่ใน อบต.	- มีรางระบายน้ำสามารถระบายน้ำได้สะดวก ไม่อุดตัน ไม่ส่งกลิ่นเหม็นก่อความรำคาญ
	๔) ถนนในตำบล ยังเป็นถนนดิน ถนนลูกรัง และเป็นหลุมเป็นบ่อ	- ถนน	- ทางและที่สาธารณะในเขต อบต.	- มีถนนให้ประชาชนได้สัญจรไปมาสะดวก
	๕) ประชาชนต้องการเส้นทางในการสัญจรไปมาเพิ่มมากขึ้นและ อบต.ไม่สามารถดำเนินการได้เนื่องจากงบประมาณมีไม่เพียงพอ	- เส้นทางคมนาคม	- เส้นทางคมนาคมที่เป็นสาธารณะและประชาชนมีความต้องการให้ดำเนินการ	- มีเส้นทางในการคมนาคมเพียงพอและประชาชนได้รับความสะดวกในการสัญจรไปมา
๒. ด้านงานส่งเสริมคุณภาพชีวิต	๑) ประชาชนในพื้นที่ป่วยเป็นโรคเรื้อรังแนวโน้มที่เพิ่มขึ้น เช่น เบาหวาน ความดัน	- ด้านสาธารณสุข	- ในเขต อบต. - ประชาชนกลุ่มเสี่ยงและผู้ป่วย	- ส่งเสริมให้มีการออกกำลังกายเพื่อดูแลสุขภาพ



ด้าน	สถานการณ์ภาพแวดล้อม ภายนอกที่เกี่ยวข้อง	ขอขยายและปริมาณ ของปัญหา/ ความต้องการ	พื้นที่เป้าหมาย/ กลุ่มเป้าหมาย	ความคาดหวังและ แนวโน้มนาคต
	๒) ปริมาณขยะเพิ่มมากขึ้น		- ในเขต อบต.	- ปริมาณขยะถูกกำจัดให้หมดด้วยวิธีการที่ถูกต้อง
	๓) ประชาชนในพื้นที่บางรายมีที่อยู่อาศัยไม่มั่นคงแข็งแรง	- ที่อยู่อาศัย	- ประชาชนในพื้นที่ที่ได้รับความเดือดร้อนเรื่องที่อยู่อาศัย	- ประชาชนในพื้นที่ได้รับความช่วยเหลือซ่อมแซมที่อยู่อาศัยให้มั่นคงแข็งแรง
	๔) มีการขยายตัวของประชากรเพิ่มมากขึ้นทำให้เกิดการขยายตัวของอาคารบ้านเรือนทำให้เกิดเป็นชุมชนแออัด	- ประชากร	- พื้นที่ในเขต อบต.	- ควบคุมการก่อสร้างอาคารบ้านเรือนการพิจารณาออกใบอนุญาตเพื่อไม่เกิดปัญหาจากการก่อสร้างอาคาร
	๕) การศึกษาสื่อการเรียนการสอนยังไม่พอเพียง เด็กนักเรียนต้องไปเรียนในตัวอำเภอ	- สังคมในชุมชน	- เด็กนักเรียนในเขต อบต.	- มีสื่อการเรียนการสอนที่พอเพียง เด็กนักเรียนได้รับการศึกษาที่สูงขึ้น มีงบประมาณในการศึกษาเล่าเรียน
	๖) เด็กและผู้สูงอายุบางครอบครัว ผู้สูงอายุอยู่ตามลำพัง และรับภาระในการดูแลเด็ก		- ผู้สูงอายุและเด็กในเขต อบต.	- ผู้สูงอายุและเด็กได้รับการดูแลที่ดี
	๗) เยาวชนและวัยรุ่นติดเกมส์ สิ่งลามก บุหรี่ เหล้า สาเสพติด และท้องก่อนวัยอันสมควร		- เยาวชนและวัยรุ่นในเขต อบต.	- เยาวชนและวัยรุ่นมีอนาคตที่ดี



दान	สถานการณ์ภาพแวดล้อม ภายนอกที่เกี่ยวข้อง	ขอขายและปริมาณ ของปัญหา/ ความต้องการ	พื้นที่เป้าหมาย/ กลุ่มเป้าหมาย	ความคาดหวังและ แนวโน้มอนาคต
๓. ด้านการวางแผน การ ส่งเสริมการลงทุน พาณิช ยกรรมและการท่องเที่ยว	๑) ประชาชนไม่มีการวางแผน ในการดำเนินงาน	- การวางแผน	- ประชาชนในเขต อบต.	- ประชาชนสามารถวางแผน การดำเนินงานได้ เอง
	๒) ขาดแหล่งเงินทุนในการ ทำกิจการและประกอบอาชีพ	- การลงทุน	- ประชาชนในเขต อบต.	- มีแหล่งเงินทุนในการ ทำกิจการและประกอบ อาชีพ
	๓) ประชาชนขาดสถานที่ จำหน่ายสินค้า	- การพาณิชยกรรม	- ร้านค้าแผงลอย	- ร้านค้าแผงลอยมี สถานที่ในการขาย จำหน่ายสินค้า
	๔) ผลผลิตทางการเกษตร ราคาตกต่ำระยะทางในการ ขนส่งผลผลิตไกลจากแหล่งรับ ซื้อ		- เกษตรกรในพื้นที่	- ผลผลิตมีราคาสูงขึ้น
	๕) ค่าแรงต่ำค่าครองชีพสูง ขาดแคลนการจ้างงาน		- ผู้ประกอบอาชีพ รับจ้าง	- ค่าแรงสูงขึ้นเหมาะสม กับค่าครองชีพ มีการ จ้างงานมากขึ้น
	๖) ในเขต อบต. ไม่มีแหล่ง ท่องเที่ยวและกิจกรรมการ ท่องเที่ยว	- การท่องเที่ยว	- ในเขต อบต.	- มีแหล่งท่องเที่ยวใน เขต อบต. และส่งเสริม กิจกรรมการท่องเที่ยว เพิ่มมากขึ้น
๔. ด้านการจัดการรักษา ความสงบเรียบร้อย	๑) การจราจรบนถนนมีเพิ่ม มากขึ้นอาจทำให้เกิดอุบัติเหตุ ขึ้นได้			
	๒) มีการทำลายและลักขโมย ทรัพย์สินของประชาชนและ ราชการรวมทั้งเกิดการ ทะเลาะวิวาทกันในชุมชน	- การรักษาความ ปลอดภัยในชีวิตและ ทรัพย์สินของประชาชน	- ประชาชนและส่วน ราชการ	- มีการป้องกันและ รักษาความปลอดภัยใน ชีวิตและทรัพย์สินของ ประชาชนละส่วน ราชการ เช่น การติดตั้ง กล้องวงจรปิด การให้ ผู้นำ อปพร. ควบคุม และระงับเหตุทะเลาะ วิวาท



ด้าน	สถานการณ์ภาพแวดล้อมภายนอกที่เกี่ยวข้อง	ขอบข่ายและปริมาณของปัญหา/ความต้องการ	พื้นที่เป้าหมาย/กลุ่มเป้าหมาย	ความคาดหวังและแนวโน้มอนาคต
๕. ด้านการบริหารจัดการและการอนุรักษ์ทรัพยากรธรรมชาติและสิ่งแวดล้อม	๓) เป็นพื้นที่ที่มีดินเค็มและน้ำใต้ดินเป็นน้ำเค็มหรือมีรสกร่อย ไม่สามารถใช้ในการเกษตรและอุปโภค-บริโภคได้	- ดินและน้ำใต้ดิน	- พื้นที่ในเขต อบต.	- ปัญหาเรื่องดินเค็มลดลง จัดหาแหล่งน้ำจากแหล่งอื่นเพิ่มมากขึ้น
	๔) มีปัญหาเรื่องขยะ	- สิ่งแวดล้อม	- ผู้ประกอบการและชุมชนในเขตพื้นที่ อบต.	- ปัญหาขยะประชาชนสามารถกำจัดขยะได้โดยไม่ส่งผลกระทบต่อชุมชน
๖. ด้านศิลปะวัฒนธรรม จารีตประเพณีและภูมิปัญญาท้องถิ่น	๑) ศิลปะ วัฒนธรรม จารีต ประเพณีและปัญหาท้องถิ่นถูกลืมเลือนไปมาก	- ศิลปะ วัฒนธรรม จารีต ประเพณีและภูมิปัญญาท้องถิ่น ถูกลืมเลือนไปมาก	- ประชาชนในเขต อบต.	- ยกย่อง เชิดชูคนดีหรือปราชญ์ชาวบ้านในโอกาสต่างๆ เพื่อเป็นตัวอย่างแก่เยาวชนและประชาชน ศิลปะ วัฒนธรรม จารีต ประเพณีและภูมิปัญญาท้องถิ่น ไม่ถูกลืมและคงอยู่สืบไป



๑. ยุทธศาสตร์การพัฒนาและแผนงาน

ที่	ยุทธศาสตร์	ด้าน	แผนงาน	หน่วยงาน รับผิดชอบหลัก	หน่วยงาน สนับสนุน
๑	ด้านคนและสังคม	บริหารทั่วไป	-แผนงานบริหารงานทั่วไป	สำนักปลัด	อบต. หินเหล็กไฟ
		บริการชุมชนและสังคม	-แผนงานการศึกษา -แผนงานสังคมสงเคราะห์ -แผนงานการเกษตร -แผนงานสาธารณสุข- แผนงานสร้างความเข้มแข็ง ของชุมชน	-กองการศึกษา -กองสวัสดิการฯ -กองส่งเสริม การเกษตร -กองสาธารณสุข	
๒	ด้านเศรษฐกิจ	บริการชุมชนและสังคม	-แผนงานการเกษตร -แผนงานสังคมสงเคราะห์ -แผนงานสร้างความเข้มแข็ง ของชุมชน	-กองส่งเสริม การเกษตร -กองสวัสดิการฯ	
		บริการชุมชนและสังคม	-แผนงานสาธารณสุข	-กองสาธารณสุขฯ	
		บริการชุมชนและสังคม	-แผนงานสังคมสงเคราะห์	-กองสวัสดิการฯ	
		การดำเนินงานอื่นๆ	-แผนงานงบกกลาง	-สำนักปลัด -กองสวัสดิการฯ	
๓	ด้านโครงสร้างพื้นฐาน	บริหารทั่วไป	-แผนงานอุตสาหกรรมและ การโยธา -แผนงานเคหะและชุมชน	-กองช่าง	
๔	ด้านการเมืองการบริหาร	บริการชุมชนและสังคม	-แผนงานบริหารงานทั่วไป -แผนงานอุตสาหกรรมและ การโยธา -แผนงานการศึกษา -แผนงานสาธารณสุข -แผนงานสังคมสงเคราะห์ -แผนงานการเกษตร	-สำนักปลัด -กองคลัง -กองช่าง -กองการศึกษา -กองสาธารณสุข -กองสวัสดิการฯ -กองส่งเสริม การเกษตร	
๕	ด้านทรัพยากรธรรมชาติและสิ่งแวดล้อม	บริการชุมชนและสังคม	-แผนงานสาธารณสุข -แผนงานการเกษตร	-กองสาธารณสุข -กองส่งเสริม การเกษตร	
๖	ด้านส่งเสริมความปลอดภัยในชีวิตและทรัพย์สิน	บริการชุมชนและสังคม	แผนงานการรักษาความสงบ ภายใน	สำนักปลัด	
รวม	๖ ยุทธศาสตร์	๔ ด้าน	๑๐ แผนงาน	๗ สำนัก/กอง	



ส่วนที่ ๔

การติดตามและประเมินผล

ตามพระราชบัญญัติกำหนดแผนและขั้นตอนการกระจายอำนาจให้แก่องค์กรปกครองส่วนท้องถิ่น พ.ศ. ๒๕๔๒ ได้กำหนดให้องค์กรปกครองส่วนท้องถิ่น มีอำนาจและหน้าที่ในการจัดทำแผนพัฒนาท้องถิ่นของตนเอง โดยในการจัดทำแผนพัฒนาขององค์กรปกครองส่วนท้องถิ่นนั้น จะต้องดำเนินการตามระเบียบกระทรวงมหาดไทย ว่าด้วยการจัดทำแผนพัฒนาขององค์กรปกครองส่วนท้องถิ่น พ.ศ. ๒๕๔๘ และที่แก้ไขเพิ่มเติมถึง (ฉบับที่ ๓) พ.ศ. ๒๕๖๑ ทั้งนี้ แผนพัฒนาท้องถิ่นจะต้องสอดคล้องกับแผนพัฒนาจังหวัด ยุทธศาสตร์การพัฒนาขององค์กรปกครองส่วนท้องถิ่นในเขตจังหวัด แผนพัฒนาอำเภอ แผนพัฒนาตำบล แผนพัฒนาหมู่บ้านหรือแผนชุมชน อันมีลักษณะเป็นการกำหนดรายละเอียดแผนงาน ดังนั้น จึงต้องมีการกำหนดยุทธศาสตร์การพัฒนาขององค์กรปกครองส่วนท้องถิ่นในเขตจังหวัดขึ้น ตามกระบวนการพิจารณาจากประชาคมท้องถิ่นระดับจังหวัด ร่วมกับคณะกรรมการพัฒนาองค์การบริหารส่วนจังหวัด คณะกรรมการประสานแผนพัฒนาท้องถิ่นระดับจังหวัด ผู้แทนองค์กรปกครองส่วนท้องถิ่นในเขตจังหวัด ร่วมกันจัดทำ ทบทวน หรือเปลี่ยนแปลงยุทธศาสตร์การพัฒนาขององค์กรปกครองส่วนท้องถิ่นในเขตจังหวัด เพื่อให้การจัดทำแผนพัฒนาขององค์กรปกครองส่วนท้องถิ่นเกิดประสิทธิภาพ ประสิทธิผล โดยนำยุทธศาสตร์การพัฒนาขององค์กรปกครองส่วนท้องถิ่นในเขตจังหวัดไปใช้เป็นแนวทางในการจัดทำแผนพัฒนาท้องถิ่นของตนเองได้ต่อไป และเพื่อให้สามารถบูรณาการกับแผนพัฒนาจังหวัด แผนปฏิบัติราชการประจำปีของจังหวัดและตอบสนองความต้องการของประชาชนอันจะนำไปสู่การจัดทำงบประมาณ ที่มีประสิทธิภาพในท้องถิ่นได้อย่างแท้จริง เป็นเครื่องมือในการพัฒนาท้องถิ่นให้เข้มแข็ง เกิดประโยชน์สูงสุดต่อประชาชนในท้องถิ่น

ดังนั้น องค์กรปกครองส่วนท้องถิ่น จึงต้องกำหนดยุทธศาสตร์การพัฒนาขององค์กรปกครองส่วนท้องถิ่นให้สอดคล้องยุทธศาสตร์การพัฒนาขององค์กรปกครองส่วนท้องถิ่นในเขตจังหวัด เพื่อนำไปสู่การ บูรณาการร่วมกัน ให้เกิดความสอดคล้องกับแผนพัฒนาจังหวัด สามารถเชื่อมโยงไปสู่แผนพัฒนากลุ่มจังหวัด แผนพัฒนาภาค แผนพัฒนาเศรษฐกิจและสังคมแห่งชาติ ฉบับที่ ๑๓ แผนยุทธศาสตร์ชาติ ๒๐ ปี ไทยแลนด์ ๔.๐ และในการจัดทำแผนพัฒนาท้องถิ่น (พ.ศ. ๒๕๖๖ – ๒๕๗๐) จะต้องมีการติดตามและติดตามและประเมินผลยุทธศาสตร์เพื่อความสอดคล้องแผนพัฒนาท้องถิ่นขององค์กรปกครองส่วนท้องถิ่น ตามระเบียบกระทรวงมหาดไทย ว่าด้วยการจัดทำแผนขององค์กรปกครองส่วนท้องถิ่น พ.ศ. ๒๕๔๘ และที่แก้ไขเพิ่มเติมถึง (ฉบับที่ ๓) พ.ศ. ๒๕๖๑ โดยคณะกรรมการติดตามและประเมินผลแผนพัฒนาท้องถิ่น จะต้องดำเนินการให้คะแนนตามเกณฑ์ที่กำหนดไว้ ซึ่งเป็นส่วนหนึ่งของการติดตามและประเมินผลแผนพัฒนา โดยดำเนินการให้แล้วเสร็จภายในหกสิบวัน นับแต่วันที่ประกาศใช้งบประมาณรายจ่าย รายละเอียดแนวทางการพิจารณาตามหนังสือกระทรวงมหาดไทย ด่วนที่สุด ที่ มท ๐๘๑๐.๓/ว ๒๙๓๑ ลงวันที่ ๑๕ พฤษภาคม ๒๕๖๒ เรื่อง ชักซ้อมแนวทางการทบทวนแผนพัฒนาท้องถิ่น (พ.ศ. ๒๕๖๑ – ๒๕๖๕) ขององค์กรปกครองส่วนท้องถิ่น ดังนี้



แนวทางการพิจารณาการติดตามและประเมินผลยุทธศาสตร์
เพื่อความสอดคล้องแผนพัฒนาท้องถิ่นขององค์กรปกครองส่วนท้องถิ่น

ประเด็นการพิจารณา	คะแนน
๑. ข้อมูลสภาพทั่วไปและข้อมูลพื้นฐานขององค์กรปกครองส่วนท้องถิ่น	๒๐
๒. การวิเคราะห์สถานการณ์และศักยภาพ	๒๐
๓. ยุทธศาสตร์ประกอบด้วย	๖๐
๓.๑ ยุทธศาสตร์ขององค์กรปกครองส่วนท้องถิ่น	(๑๐)
๓.๒ ยุทธศาสตร์ขององค์กรปกครองส่วนท้องถิ่นในเขตจังหวัด	(๑๐)
๓.๓ ยุทธศาสตร์จังหวัด	(๑๐)
๓.๔ วิสัยทัศน์	(๕)
๓.๕ กลยุทธ์	(๕)
๓.๖ เป้าประสงค์ของแต่ละประเด็นกลยุทธ์	(๕)
๓.๗ จุดยืนทางยุทธศาสตร์	(๕)
๓.๘ แผนงาน	(๕)
๓.๙ ความเชื่อมโยงของยุทธศาสตร์ในภาพรวม	(๕)
รวมคะแนน	๑๐๐



แนวทางเบื้องต้นในการให้คะแนนแนวทางการพิจารณาการติดตามและประเมินผลยุทธศาสตร์
เพื่อความสอดคล้องแผนพัฒนาท้องถิ่นขององค์กรปกครองส่วนท้องถิ่น

ประเด็นการพิจารณา	รายละเอียดหลักเกณฑ์	คะแนนเต็ม	คะแนนที่ได้
๑. ข้อมูลสภาพทั่วไปและข้อมูลพื้นฐานขององค์กรปกครองส่วนท้องถิ่น	ควรประกอบด้วยข้อมูลดังนี้ (๑) ข้อมูลเกี่ยวกับด้านกายภาพ เช่น ที่ตั้งของหมู่บ้าน/ชุมชน/ตำบล ลักษณะภูมิประเทศ ลักษณะภูมิอากาศ ลักษณะของที่ดิน ลักษณะของแหล่งน้ำ ลักษณะของป่าไม้ ฯลฯ ด้านการเมือง/การปกครอง เช่น เขตการปกครองการเลือกตั้ง ฯลฯ	๒๐ (๓)	
	(๒) ข้อมูลเกี่ยวกับด้านการเมือง/การปกครอง เช่น เขตการปกครอง การเลือกตั้ง ฯลฯ ประชากร เช่น ข้อมูลเกี่ยวกับจำนวนประชากร และช่วงอายุและจำนวนประชากร ฯลฯ	(๒)	
	(๓) ข้อมูลเกี่ยวกับสภาพทางสังคม เช่น การศึกษา สาธารณสุข อาชญากรรม ยาเสพติด การสังคมสงเคราะห์	(๒)	
	(๔) ข้อมูลเกี่ยวกับระบบบริหารพื้นฐาน เช่น การคมนาคมขนส่ง การไฟฟ้า การประปา โทรศัพท์ ฯลฯ	(๒)	
	(๕) ข้อมูลเกี่ยวกับระบบเศรษฐกิจ เช่น การเกษตร การประมง การประมงสัตว์ การบริการ การท่องเที่ยว อุตสาหกรรม การพาณิชย์/กลุ่มอาชีพแรงงาน ฯลฯ	(๒)	
	(๖) ข้อมูลเกี่ยวกับศาสนา ประเพณี วัฒนธรรม เช่น การนับถือศาสนา ประเพณี และงานประจำปี ภูมิปัญญาท้องถิ่น ภาษาถิ่น สินค้าพื้นเมือง และของที่ระลึก ฯลฯ และอื่นๆ	(๒)	
	(๗) ข้อมูลเกี่ยวกับทรัพยากรธรรมชาติ เช่น น้ำ ป่าไม้ ภูเขา คุณภาพของทรัพยากรธรรมชาติ ฯลฯ	(๒)	
	(๘) การสำรวจและจัดเก็บข้อมูลเพื่อการจัดทำแผนพัฒนาท้องถิ่นหรือการใช้ข้อมูล จปฐ.	(๒)	
	(๙) การประชุมประชาคมท้องถิ่น รูปแบบ วิธีการ และการดำเนินการประชุมประชาคมท้องถิ่นโดยใช้กระบวนการร่วมคิด ร่วมทำ ร่วมตัดสินใจ ร่วมตรวจสอบ ร่วมรับประโยชน์ ร่วมแก้ไขปัญหา ปรีภษาหารือ แลกเปลี่ยนเรียนรู้ เพื่อแก้ไขปัญหาสำหรับการพัฒนาท้องถิ่นตามอำนาจหน้าที่ขององค์กรปกครองส่วนท้องถิ่น	(๓)	

ประเด็นการพิจารณา	รายละเอียดหลักเกณฑ์	คะแนนเต็ม	คะแนนที่ได้
-------------------	---------------------	-----------	-------------



๒. การวิเคราะห์ สภาวะการณ์และ ศักยภาพ	ควรประกอบด้วยข้อมูลดังนี้ (๑) การวิเคราะห์ที่ครอบคลุมความเชื่อมโยง ความสอดคล้องยุทธศาสตร์ จังหวัด ยุทธศาสตร์การพัฒนาขององค์กรปกครองส่วนท้องถิ่นในเขต จังหวัด ยุทธศาสตร์ขององค์กรปกครองส่วนท้องถิ่น นโยบายของผู้บริหาร ท้องถิ่น รวมถึงความเชื่อมโยงแผนยุทธศาสตร์ชาติ ๒๐ ปี แผนพัฒนา เศรษฐกิจและสังคมแห่งชาติ และ Thailand ๔.๐	๒๐ (๕)	
	(๒) การวิเคราะห์การใช้ผังเมืองรวมหรือผังเมืองเฉพาะและการบังคับใช้ผล ของการบังคับใช้ สภาพการณ์ที่เกิดขึ้นต่อการพัฒนาท้องถิ่น	(๓)	
	(๓) การวิเคราะห์ทางสังคม เช่น ด้านแรงงาน การศึกษา สาธารณสุข ความยากจน อาชญากรรม ปัญหายาเสพติด เทคโนโลยี จารีต ประเพณี วัฒนธรรม ภูมิปัญญาท้องถิ่น เป็นต้น	(๓)	
	(๔) การวิเคราะห์ทางเศรษฐกิจ ข้อมูลด้านรายได้ครัวเรือน การส่งเสริม อาชีพ กลุ่มอาชีพ กลุ่มทางสังคม การพัฒนาอาชีพและกลุ่มต่างๆ สภาพ ทางเศรษฐกิจและความเป็นอยู่ทั่วไป เป็นต้น	(๓)	
	(๕) การวิเคราะห์สิ่งแวดล้อม พื้นที่สีเขียว ธรรมชาติต่างๆ ทางภูมิศาสตร์ กระบวนการหรือสิ่งที่เกิดขึ้น การประดิษฐ์ที่มีผลต่อสิ่งแวดล้อมและการ พัฒนา	(๓)	
	(๖) ผลการวิเคราะห์ศักยภาพเพื่อประเมินสภาพการพัฒนาในปัจจุบัน และโอกาสการพัฒนาในอนาคตของท้องถิ่น ด้วยเทคนิค SWOT Analysis ที่อาจส่งผลต่อการดำเนินงานได้แก่ S-Strength (จุดแข็ง) W-Weakness (จุดอ่อน) O-Opportunity (โอกาส) และT-Threat (อุปสรรค)	(๓)	
๓. ยุทธศาสตร์ ๓.๑ ยุทธศาสตร์ของ องค์กรปกครองส่วน ท้องถิ่น	ควรประกอบด้วยข้อมูลดังนี้ สอดคล้องกับสภาพสังคม เศรษฐกิจ สิ่งแวดล้อมของท้องถิ่น ประเด็นปัญหาการพัฒนาและแนวทางการพัฒนา ที่สอดคล้องกับยุทธศาสตร์ขององค์กรปกครองส่วนท้องถิ่น และเชื่อมโยง หลักประชารัฐแผนยุทธศาสตร์ชาติ ๒๐ ปี แผนพัฒนาเศรษฐกิจและสังคม แห่งชาติ และ Thailand ๔.๐	๖๐ (๑๐)	
๓.๒ ยุทธศาสตร์ของ องค์กรปกครองส่วน ท้องถิ่นในเขตจังหวัด	สอดคล้องและเชื่อมโยงกับสภาพสังคม เศรษฐกิจ สิ่งแวดล้อมของท้องถิ่น และยุทธศาสตร์จังหวัด และเชื่อมโยงหลักประชารัฐแผนยุทธศาสตร์ชาติ ๒๐ ปี แผนพัฒนาเศรษฐกิจและสังคมแห่งชาติและ Thailand ๔.๐	(๑๐)	
๓.๓ ยุทธศาสตร์ จังหวัด	สอดคล้องกับแผนพัฒนากลุ่มจังหวัด ยุทธศาสตร์พัฒนาภาค แผนพัฒนา เศรษฐกิจและสังคมแห่งชาติ แผนการบริหารราชการแผ่นดิน นโยบาย/ ยุทธศาสตร์ คสช. และนโยบายรัฐบาล หลักประชารัฐ แผนยุทธศาสตร์ชาติ ๒๐ ปี และThailand ๔.๐	(๑๐)	

ประเด็นการ พิจารณา	รายละเอียดหลักเกณฑ์	คะแนน เต็ม	คะแนน ที่ได้
๓.๔ วิสัยทัศน์	วิสัยทัศน์ ซึ่งมีลักษณะแสดงสภาพที่องค์กรปกครองส่วนท้องถิ่น	(๕)	



๓.๕ กลยุทธ์	ต้องการจะเป็นหรือบรรลุถึงอนาคตอย่างชัดเจน สอดคล้องกับโอกาส และศักยภาพที่เป็นลักษณะเฉพาะองค์กรปกครองส่วนท้องถิ่นและสัมพันธ์กับโครงการพัฒนา		
๓.๖ เป้าประสงค์ของแต่ละประเด็นกลยุทธ์	แสดงให้เห็นช่องทาง วิธีการ ภารกิจหรือสิ่งที่จะต้องทำตามอำนาจหน้าที่ขององค์กรปกครองส่วนท้องถิ่นที่จะนำไปสู่การบรรลุวิสัยทัศน์ หรือแสดงให้เห็นถึงความชัดเจนในสิ่งที่จะดำเนินการให้บรรลุวิสัยทัศน์นั้น	(๕)	
๓.๗ จุดยืนทางยุทธศาสตร์ (Positioning)	เป้าหมายของแต่ละประเด็นกลยุทธ์มีความสอดคล้องและสนับสนุนต่อกิจกรรมที่จะเกิดขึ้น มุ่งหมายสิ่งหนึ่งสิ่งใดที่ชัดเจน	(๕)	
๓.๘ แผนงาน	ความมุ่งมั่นอันแน่วแน่ในการวางแผนพัฒนาท้องถิ่น เพื่อให้บรรลุวิสัยทัศน์ขององค์กรปกครองส่วนท้องถิ่น ซึ่งเกิดจากศักยภาพของพื้นที่จริง ที่จะนำไปสู่ผลสำเร็จทางยุทธศาสตร์	(๕)	
๓.๙ ความเชื่อมโยงของยุทธศาสตร์ในภาพรวม	แผนงานหรือจุดมุ่งหมายเพื่อการพัฒนาในอนาคต กำหนดจุดมุ่งหมายในเรื่องใดเรื่องหนึ่งหรือแผนงานที่เกิดจากเป้าหมาย ตัวชี้วัด ค่าเป้าหมาย กลยุทธ์ จุดยืนทางยุทธศาสตร์ขององค์กรปกครองส่วนท้องถิ่นที่มีความชัดเจน นำไปสู่การทำโครงการพัฒนาท้องถิ่นในแผนพัฒนาท้องถิ่น โดยระบุแผนงานและความเชื่อมโยงดังกล่าว	(๕)	
	ความเชื่อมโยงองค์รวมที่นำไปสู่การพัฒนาท้องถิ่นที่เกิดผลผลิต/โครงการจากแผนยุทธศาสตร์ชาติ ๒๐ ปี แผนพัฒนาเศรษฐกิจและสังคมแห่งชาติ ฉบับที่ ๑๒ Thailand ๔.๐ แผนพัฒนาภาค/แผนพัฒนากลุ่มจังหวัด /แผนพัฒนาจังหวัดยุทธศาสตร์การพัฒนาขององค์กรปกครองส่วนท้องถิ่นในเขตจังหวัด และยุทธศาสตร์ขององค์กรปกครองส่วนท้องถิ่น	(๕)	
รวมคะแนน		๑๐๐	



ในการจัดทำแผนพัฒนาท้องถิ่น (พ.ศ. ๒๕๖๖ – ๒๕๗๐) ขององค์กรปกครองส่วนท้องถิ่น จะต้องมีการติดตามและประเมินผลโครงการขององค์กรปกครองส่วนท้องถิ่นเพื่อความสอดคล้องแผนพัฒนาท้องถิ่นตามระเบียบกระทรวงมหาดไทย ว่าด้วยการจัดทำแผนขององค์กรปกครองส่วนท้องถิ่น พ.ศ. ๒๕๔๘ และที่แก้ไขเพิ่มเติมถึง (ฉบับที่ ๓) พ.ศ. ๒๕๖๑ โดยคณะกรรมการติดตามและประเมินผลแผนพัฒนาท้องถิ่น จะต้องดำเนินการให้คะแนนตามเกณฑ์ที่กำหนดไว้ ซึ่งเป็นส่วนหนึ่งของการติดตามและประเมินผลแผนพัฒนา โดยดำเนินการให้แล้วเสร็จภายในหกสิบวัน นับแต่วันที่ประกาศใช้งบประมาณรายจ่าย รายละเอียดแนวทางการพิจารณาตามหนังสือกระทรวงมหาดไทย ด่วนที่สุด ที่ มท ๐๘๑๐.๓/ว ๒๙๓๑ ลงวันที่ ๑๕ พฤษภาคม ๒๕๖๒ เรื่อง ชักซ้อมแนวทางการทบทวนแผนพัฒนาท้องถิ่น (พ.ศ. ๒๕๖๑ – ๒๕๖๕) ขององค์กรปกครองส่วนท้องถิ่น ดังนี้

**แนวทางการพิจารณาการติดตามและประเมินผลโครงการ
เพื่อความสอดคล้องแผนพัฒนาท้องถิ่น (พ.ศ. ๒๕๖๖ – ๒๕๗๐) ขององค์กรปกครองส่วนท้องถิ่น**

ประเด็นการพิจารณา	คะแนน
๑. การสรุปสถานการณ์การพิจารณา	๑๐
๒. การประเมินผลการนำแผนพัฒนาท้องถิ่นสี่ปีไปปฏิบัติในเชิงปริมาณ	๑๐
๓. การประเมินผลการนำแผนพัฒนาท้องถิ่นสี่ปีไปปฏิบัติในเชิงคุณภาพ	๑๐
๔. แผนงานและยุทธศาสตร์การพิจารณา	๑๐
๕. โครงการพัฒนา ประกอบด้วย	๖๐
๕.๑ ความชัดเจนของชื่อโครงการ	(๕)
๕.๒ กำหนดวัตถุประสงค์สอดคล้องกับโครงการ	(๕)
๕.๓ เป้าหมาย (ผลผลิตของโครงการ) มีความชัดเจนนำไปสู่การตั้งงบประมาณได้ถูกต้อง	(๕)
๕.๔ โครงการมีความสอดคล้องกับแผนยุทธศาสตร์ชาติ ๒๐ ปี	(๕)
๕.๕ เป้าหมาย (ผลผลิตของโครงการ) มีความสอดคล้องกับแผนพัฒนาเศรษฐกิจและสังคมแห่งชาติ	(๕)
๕.๖ โครงการมีความสอดคล้องกับ Thailand ๔.๐	(๕)
๕.๗ โครงการสอดคล้องกับยุทธศาสตร์จังหวัด	(๕)
๕.๘ โครงการแก้ไขปัญหาความยากจนหรือการเสริมสร้างให้ประเทศชาติมั่นคง มั่งคั่ง ยั่งยืน ภายใต้หลักปรัชญา	(๕)
๕.๙ งบประมาณ มีความสอดคล้องกับเป้าหมาย (ผลผลิตของโครงการ)	(๕)
๕.๑๐ มีการประมาณการราคาถูกต้องตามหลักวิธีการงบประมาณ	(๕)
๕.๑๑ มีการกำหนดตัวชี้วัด (KPI) และสอดคล้องกับวัตถุประสงค์และผลคาดว่าจะได้รับ	(๕)
๕.๑๒ ผลที่คาดว่าจะได้รับ สอดคล้องกับวัตถุประสงค์	(๕)
รวมคะแนน	๑๐๐



ประเด็น การพิจารณา	รายละเอียดหลักเกณฑ์	คะแนน เต็ม	คะแนน ที่ได้
๑. การสรุป สถานการณ์การ พัฒนา	เป็นการวิเคราะห์กรอบการจัดทำยุทธศาสตร์ขององค์กรปกครองส่วนท้องถิ่น (ใช้การวิเคราะห์ SWOT Analysis/Demand (Demand Analysis)/Global Demand และ Trend ปัจจัยและสถานการณ์การเปลี่ยนแปลงที่มีผลต่อการพัฒนา อย่างน้อยต้องประกอบด้วยการวิเคราะห์ศักยภาพด้านเศรษฐกิจ, ด้านสังคม, ด้านทรัพยากรธรรมชาติและสิ่งแวดล้อม)	๑๐	
๒. การ ประเมินผลการ นำแผนพัฒนา ท้องถิ่นสี่ปีไป ปฏิบัติในเชิง ปริมาณ	๑) การควบคุมที่มีตัวเลขต่างๆ เพื่อนำมาใช้วัดผลในเชิงปริมาณ เช่น การวัดจำนวนโครงการ กิจกรรม งานต่างๆ ก็คือผลผลิตนั่นเองว่าเป็นไปตามที่ตั้งเป้าหมายเอาไว้หรือไม่จำนวนที่ดำเนินการจริงตามที่ได้กำหนดไว้เท่าไร จำนวนที่ไม่สามารถดำเนินการได้มีจำนวนเท่าไร สามารถอธิบายได้ตามหลักประสิทธิภาพ (Efficiency) ของการพัฒนาท้องถิ่นตามอำนาจหน้าที่ที่ได้กำหนดไว้ ๒) วิเคราะห์ผลกระทบ/สิ่งที่กระทบ (Impact) โครงการที่ดำเนินการในเชิงปริมาณ (Qualitative)	๑๐	
๓. การ ประเมินผลการ นำแผนพัฒนา ท้องถิ่นสี่ปีไป ปฏิบัติในเชิง คุณภาพ	๑) การประเมินประสิทธิผลของแผนพัฒนาในเชิงคุณภาพคือการนำเอาเทคนิคฯ มาใช้เพื่อวัดค่าภารกิจ โครงการ กิจกรรม งานต่างๆ ที่ดำเนินการในพื้นที่นั้นๆ ตรงต่อความต้องการของประชาชนหรือไม่และเป็นไปตามอำนาจหน้าที่หรือไม่ ประชาชนพึงพอใจหรือไม่ สิ่งของ วัสดุ ครุภัณฑ์ การดำเนินการต่างๆ มีสภาพหรือลักษณะถูกต้อง คงทนถาวร สามารถใช้ได้ตามวัตถุประสงค์หรือไม่ ซึ่งเป็นไปตามหลักประสิทธิผล (Effectiveness) ผลการปฏิบัติราชการตามที่บรรลุวัตถุประสงค์ และเป้าหมายของแผนปฏิบัติราชการตามที่ได้รับงบประมาณมาดำเนินการ รวมถึงสามารถเทียบเคียงกับส่วนราชการหรือหน่วยงาน ๒) วิเคราะห์ผลกระทบ/สิ่งที่กระทบ (Impact) โครงการที่ดำเนินการในเชิงคุณภาพ (Qualitative)	๑๐	
๔. แผนงาน และยุทธศาสตร์ การพัฒนา	๑) วิเคราะห์แผนงาน งาน ที่เกิดจากด้านต่างๆ มีความสอดคล้องกับยุทธศาสตร์ขององค์กรปกครองส่วนท้องถิ่นในมิติต่างๆ จนนำไปสู่การจัดทำโครงการพัฒนาท้องถิ่น โดยใช้ SWOT Analysis/Demand (Demand Analysis)/Global Demand/Trend หรือหลักการบูรณาการ (Integration) กับองค์กรปกครองส่วนท้องถิ่นที่มีพื้นที่ติดต่อกัน ๒) วิเคราะห์แผนงาน งาน ที่เกิดจากด้านต่างๆ ที่สอดคล้องกับการแก้ไขปัญหาความยากจน หลักปรัชญา	๑๐	
ประเด็น การพิจารณา	รายละเอียดหลักเกณฑ์	81 เต็ม	คะแนน ที่ได้
๕.๖ โครงการมีความ สอดคล้อง	โครงการมีลักษณะหรือสอดคล้องกับการปรับเปลี่ยนโครงสร้างเศรษฐกิจไปสู่ Value-Based Economy หรือเศรษฐกิจที่ขับเคลื่อนด้วยนวัตกรรม ทำน้อย ได้มาก เช่น (๑) เปลี่ยนจากการผลิตสินค้า โภคภัณฑ์ไปสู่สินค้า	(๕)	



	<p>เชิงนวัตกรรม (๒) เปลี่ยนจากการขับเคลื่อนประเทศด้วยภาคอุตสาหกรรม ไปสู่การขับเคลื่อนด้วยเทคโนโลยี ความคิดสร้างสรรค์ และนวัตกรรม (๓) เปลี่ยนจากการเน้นภาคการผลิตสินค้าไปสู่การเน้นภาคบริการมากขึ้น รวมถึงโครงการที่เติมเต็มด้วยวิทยาการ ความคิดสร้างสรรค์ นวัตกรรม วิทยาศาสตร์ เทคโนโลยี และการวิจัยและพัฒนา แล้วต่อยอดความได้เปรียบเชิงเปรียบเทียบ เช่น ด้านการเกษตร เทคโนโลยีชีวภาพ สาธารณสุข วัฒนธรรม ฯลฯ</p>		
<p>๕.๗ โครงการสอดคล้องกับยุทธศาสตร์จังหวัด</p>	<p>โครงการพัฒนาท้องถิ่นมีความสอดคล้องกับห้วงระยะเวลาของแผนพัฒนาจังหวัดที่ได้กำหนดยุทธศาสตร์ขึ้น เพื่อขับเคลื่อนการพัฒนาท้องถิ่นเสมือนหนึ่งการขับเคลื่อนการพัฒนาจังหวัด ซึ่งไม่สามารถแยกส่วนใดส่วนหนึ่งออกจากกันได้ นอกจากนี้โครงการพัฒนาท้องถิ่นต้องเป็นโครงการเชื่อมต่อหรือเดินทางไปด้วยกันกับยุทธศาสตร์จังหวัดที่ได้กำหนดขึ้นเป็นปัจจุบัน</p>	<p>(๕)</p>	
<p>๕.๘ โครงการแก้ไขปัญหาค่าความยากจนหรือการเสริมสร้างให้ประเทศชาติมั่นคง มั่งคั่ง ยั่งยืน ภายใต้หลักประชารัฐ</p>	<p>เป็นโครงการที่ดำเนินการภายใต้พื้นฐานความพอเพียงที่ประชาชนดำเนินการเองหรือร่วมดำเนินการ เป็นโครงการต่อยอดและขยายได้ เป็นโครงการที่ประชาชนต้องการเพื่อให้เกิดความยั่งยืน ซึ่งมีลักษณะที่จะให้ท้องถิ่นมีความมั่นคง มั่งคั่ง ยั่งยืน เป็นท้องถิ่นที่พัฒนาแล้วด้วยการพัฒนาปรัชญาเศรษฐกิจพอเพียง</p>	<p>(๕)</p>	
<p>๕.๙ งบประมาณมีความสอดคล้องกับเป้าหมาย(ผลผลิต)ของโครงการ</p>	<p>งบประมาณโครงการพัฒนาจะต้องคำนึงถึงหลักสำคัญ ๕ ประการในการจัดทำโครงการได้แก่ (๑) ความประหยัด (Economy) (๒) ความมีประสิทธิภาพ (Efficiency) (๓) ความมีประสิทธิภาพ (Effectiveness) (๔) ความยุติธรรม (Equity) (๕) ความโปร่งใส (Transparency)</p>	<p>(๕)</p>	
<p>๕.๑๐ มีการประมาณการราคาถูกต้องตามหลักวิธีการงบประมาณ</p>	<p>การประมาณราคาเพื่อการพัฒนาต้องให้สอดคล้องกับโครงการถูกต้องตามหลักวิชาการทางช่าง หลักของราคากลาง ราคากลางท้องถิ่น มีความโปร่งใสในการกำหนดราคาและตรวจสอบในเชิงประจักษ์</p>	<p>(๕)</p>	

ประเด็นการพิจารณา	รายละเอียดหลักเกณฑ์	82 คะแนน เต็ม	คะแนน ที่ได้
๕.๑๑ มีการกำหนดตัวชี้วัดผลงาน (KPI) และ	มีการกำหนดตัวชี้วัดผลงาน (Key Performancy Indicator : KPI) ที่ สามารถวัดได้ (measurable) ใช้ บ อ ก ประ ส ท หิ ผล	(๕)	



<p>สอดคล้องกับ วัตถุประสงค์และผลที่ คาดว่าจะได้รับ</p>	<p>(effectiveness) ใช้บอกประสิทธิภาพ (efficiency) ได้ เช่น การกำหนดความพึงพอใจ การกำหนดร้อยละ การกำหนดอันเกิดจากผลของวัตถุประสงค์ที่เกิดขึ้นที่สิ่งที่ได้รับ (การคาดการณ์ คาดว่าจะได้รับ)</p>		
<p>๕.๑๒ ผลที่คาดว่าจะ ได้รับสอดคล้องกับ วัตถุประสงค์</p>	<p>ผลที่ได้รับเป็นสิ่งที่เกิดขึ้นได้จริงจากการดำเนินการตามโครงการพัฒนาซึ่งสอดคล้องกับวัตถุประสงค์ที่ตั้งไว้ การได้ผลหรือผลที่เกิดขึ้นจะต้องเท่ากับวัตถุประสงค์หรือมากกว่าวัตถุประสงค์ ซึ่งการเขียนวัตถุประสงค์ควรคำนึงถึง (๑) มีความเป็นไปได้และมีความเฉพาะเจาะจง ในการดำเนินงานตามโครงการ (๒) วัดและประเมินผลระดับของความสำเร็จได้ (๓) ระบุสิ่งที่ต้องการดำเนินงานอย่างชัดเจนและเฉพาะเจาะจงมากที่สุดและสามารถปฏิบัติได้ (๔) เป็นเหตุเป็นผล สอดคล้องกับความเป็นจริง (๕) ส่งผลต่อการบ่งบอกเวลาได้</p>	<p>(๕)</p>	
<p>รวมคะแนน</p>		<p>๑๐๐</p>	

๔.๓ สรุปผลการพัฒนาท้องถิ่นในภาพรวม

ในการจัดทำแผนพัฒนาท้องถิ่น (พ.ศ. ๒๕๖๖ – ๒๕๗๐) ขององค์กรปกครองส่วนท้องถิ่น ก็เพื่อใช้เป็นเครื่องมือในการพัฒนา เป็นแนวทางในการบริหารพัฒนาท้องถิ่นให้บรรลุตามวัตถุประสงค์และเป้าหมาย เกิดประสิทธิภาพประสิทธิผลสูงสุดในการแก้ไขปัญหาให้กับประชาชน ก่อให้เกิดประโยชน์และสามารถตอบสนองความต้องการพัฒนาของประชาชน โดยพิจารณาบรรจุโครงการในงบประมาณรายจ่ายประจำปี งบประมาณรายจ่ายเพิ่มเติม และงบประมาณจากเงินสะสม โดยจะต้องมีการติดตามและประเมินผลแผนพัฒนาตามระเบียบ



กระทรวงมหาดไทย ว่าด้วยการจัดทำแผนพัฒนาขององค์กรปกครองส่วนท้องถิ่น พ.ศ. ๒๕๔๘ และที่แก้ไขเพิ่มเติมถึง (ฉบับที่ ๓) พ.ศ. ๒๕๖๑ เป็นการสรุปผลในภาพรวมของท้องถิ่น เป็นการติดตามผลการนำยุทธศาสตร์ขององค์กรปกครองส่วนท้องถิ่น ว่าเกิดผลทั้งในเชิงปริมาณ และเชิงคุณภาพ อย่างไร ซึ่งสามารถวัดผลได้ทั้งเชิงสถิติต่างๆ ตาราง กราฟ และการพรรณนา ดังนี้

(๑) การวัดผลในเชิงปริมาณและเชิงคุณภาพ

(๑.๑) การวัดผลในเชิงปริมาณ (Quantity)

- โดยเครื่องมือที่ใช้ในการติดตามและประเมินผลในเชิงปริมาณ มีดังนี้

การวางแผนพัฒนาท้องถิ่น (พ.ศ. ๒๕๖๖ – ๒๕๗๐)										
ได้กำหนดโครงการที่จะดำเนินการตามแผนพัฒนาท้องถิ่น (พ.ศ. ๒๕๖๖ – ๒๕๗๐)										
ยุทธศาสตร์ อปท.	๒๕๖๖		๒๕๖๗		๒๕๖๘		๒๕๖๙		๒๕๗๐	
	จำนวน	งบประมาณ	จำนวน	งบประมาณ	จำนวน	งบประมาณ	จำนวน	งบประมาณ	จำนวน	งบประมาณ
๑. ด้านการพัฒนาคนและสังคม	๗๘	๑๒,๔๐๗,๕๐๐	๗๖	๑๔,๖๒๐,๐๐๐	๗๘	๑๕,๗๐๐,๐๐๐	๗๖	๑๕,๕๑๐,๐๐๐	๗๖	๑๖,๓๔๐,๐๐๐
๒. ด้านการพัฒนาเศรษฐกิจ	๘	๙๙๐,๐๐๐	๘	๙๙๐,๐๐๐	๘	๙๙๐,๐๐๐	๘	๙๙๐,๐๐๐		
๓. ด้านการพัฒนา ด้านโครงสร้างพื้นฐาน	๗๖	๕๓,๘๒๙,๗๐๐	๘๕	๖๗,๘๙๐,๒๐๐	๗๔	๗๐,๓๖๗,๓๐๐	๕๕	๔๙,๔๙๙,๕๐๐	๔๑	๔๐,๖๕๓,๖๐๐
๔. ด้านการพัฒนา ด้านการเมืองการ บริหาร	๖	๕,๐๗๒,๐๐๐	๔	๑,๓๕๐,๐๐๐	๓	๙๕๐,๐๐๐	๓	๙๕๐,๐๐๐	๔	๑,๐๕๐,๐๐๐
๕. ด้านการพัฒนา ทรัพยากรธรรมชาติและ สิ่งแวดล้อม	๒๓	๖๖๐,๐๐๐	๒๓	๖๖๐,๐๐๐	๒๔	๓,๖๖๐,๐๐๐	๒๔	๑,๒๖๐,๐๐๐	๒๔	๒,๖๖๐,๐๐๐
๖. ด้านการพัฒนา ส่งเสริมความ ปลอดภัยในชีวิต และทรัพย์สิน	๑๐	๑,๘๘๐,๐๐๐	๙	๑,๗๓๐,๐๐๐	๙	๑,๖๘๐,๐๐๐	๙	๑,๖๘๐,๐๐๐	๙	๑,๖๘๐,๐๐๐
รวม	๒๐๑	๗๔,๘๓๙,๒๐๐	๒๐๕	๘๗,๒๔๐,๒๐๐	๑๙๖	๙๓,๓๔๗,๓๐๐	๑๗๕	๖๙,๘๘๙,๕๐๐	๑๕๔	๖๒,๓๘๓,๖๐๐

(๑.๒) การวัดผลในเชิงคุณภาพ (Quality)

การจัดผลเชิงคุณภาพ ใช้การสำรวจความพึงพอใจในการวัดผลเชิงคุณภาพโดยภาพรวม โดยได้มีการประเมินความพึงพอใจ ซึ่งการประเมินความพึงพอใจทำให้ทราบถึงผลเชิงคุณภาพในการดำเนินงานขององค์การบริหารส่วนตำบลในภาพรวม

โดยเครื่องมือที่ใช้ในการประเมินความพึงพอใจ มีดังนี้

แบบที่ ๓/๓ แบบประเมินความพึงพอใจต่อผลการดำเนินงานขององค์กรปกครองส่วนท้องถิ่น

แบบที่ ๓/๔ แบบประเมินความพึงพอใจของผู้รับบริการในงานบริการขององค์กรปกครองส่วนท้องถิ่น

(ให้หน่วยงานภายนอกดำเนินการ)

๔.๔ ข้อเสนอแนะในการจัดทำแผนพัฒนาท้องถิ่นในอนาคต

(๑) ผลกระทบนำไปสู่ออนาคต

(๑.๑) ปัญหาสาธารณสุขภัยต่างๆ ที่เกิดขึ้นในองค์กรปกครองส่วนท้องถิ่น อันได้แก่ ภัยแล้ง ภาวะภัย น้ำท่วม อัคคีภัย ที่เกิดขึ้นและส่งผลกระทบต่อประชาชนในพื้นที่ เกิดความเสียหายทั้งชีวิตและทรัพย์สิน แนวทางการแก้ไข คือพิจารณาวางแผนการดำเนินการป้องกัน ก่อนเกิดเหตุ ระหว่างเกิดเหตุ หลังเกิดเหตุ บรรจุ แผนงาน โครงการ กิจกรรม การให้ความช่วยเหลือต่างๆ จัดตั้งศูนย์ช่วยเหลือประชาชนขององค์กรปกครองส่วนท้องถิ่น เพื่อสามารถดำเนินการได้ทันเวลาที่

(๑.๒) ปัญหาโรคระบาดที่เกิดจากคน เกิดจากสัตว์ ที่ส่งผลอันตราย หรือคร่าต่อชีวิตประชาชน และสัตว์ต่างๆ ในตำบล ซึ่งได้แก่ โรคไข้หวัดใหญ่ ไข้หวัดนก โรคมือ เท้า ปาก ที่เกิดขึ้นกับเด็กๆ โรคพิษสุนัขบ้า แนวทางการแก้ไขปัญหา คือ ฝึกอบรม ประชาสัมพันธ์ ณรงค์การป้องกัน ลงพื้นที่ระงับการเกิดโรคระบาด การทำลาย การรักษา

(๑.๓) ปัญหาประชาชนมีรายได้น้อย การศึกษาต่ำ ประชาชนในตำบลยังมีคนรายได้น้อย มีหนี้สินเยอะ ไม่เพียงพอในการดำรงชีวิต ค่าครองชีพสูง แนวทางการแก้ไขปัญหา ให้ความรู้เกี่ยวกับการประกอบอาชีพ สาธิตการประกอบอาชีพ ช่วยเหลือประชาชนซ่อมแซมบ้านคนจน ผู้มีรายได้น้อย ส่งเสริมด้านการศึกษาโดยการจัดบริการสาธารณสุขด้านการศึกษา การจัดตั้งศูนย์พัฒนาเด็กเล็ก สนับสนุนกิจกรรมต่างๆ ให้กับเด็กนักเรียน จ้างเด็กนักเรียนในช่วงปิดภาคเรียนเพื่อมีรายได้

(๑.๔) ปัญหายาเสพติดในตำบล ในพื้นที่ยังไม่พบว่ามีการค้ายาเสพติด และยังไม่พบรายงานว่ามีผู้ติดยาเสพติด แต่เพื่อเป็นการป้องกัน มีแนวทางการป้องกัน โดยการลงพื้นที่ค้นหา การรณรงค์ป้องกันการให้ความรู้กับประชาชนได้ทราบถึงโทษของยาเสพติด

(๑.๕) ปัญหาการสัญจรไปมาของประชาชนในตำบล เนื่องจาก ในตำบลด้านโครงสร้างพื้นฐาน เส้นทางคมนาคมบางหมู่บ้านยังเป็น ถนนดิน ถนนลูกรัง ช่วงฤดูฝนถนนลื่น เป็นหลุมเป็นบ่อ เกิดปัญหาในการสัญจรไปมาของประชาชน เสี่ยงต่อการเกิดอุบัติเหตุ การคมนาคมล่าช้า แนวทางการแก้ไข จัดทำแผนงาน โครงการก่อสร้างถนนในเส้นทางสำคัญ พิจารณาเสนอสนับสนุนจากหน่วยงานอื่น

(๒) ข้อสังเกต ข้อเสนอแนะ ผลจากการพัฒนา

(๒.๑) ข้อสังเกต จากการสำรวจข้อมูล การลงพื้นที่ในตำบล จะเห็นว่าประชาชนยังมีปัญหาที่จะต้องดำเนินการแก้ไขอยู่มาก ดังนี้ ด้านการศึกษา สาธารณสุข ความมั่นคงปลอดภัยในชีวิตและทรัพย์สิน การศาสนาศิลปวัฒนธรรม ประเพณี กีฬา สถานที่ผ่อนหย่อนใจ สวัสดิการสังคม การเกษตร เศรษฐกิจ อุตสาหกรรม การพัฒนาอาชีพ เส้นทางคมนาคมขนส่ง/ไฟฟ้า/น้ำประปา/แหล่งน้ำเพื่ออุปโภค - บริโภค

85

ด้านทรัพยากรและสิ่งแวดล้อม ขยะมูลฝอยและสิ่งปฏิกูล จากปัญหาด้านต่างๆ ประชาชนไม่สามารถแก้ไขปัญหาเองได้ จึงต้องเสนอให้องค์กรปกครองส่วนท้องถิ่นแก้ไข ทำให้มีการเสนอโครงการเข้ามาเป็นจำนวนมาก ซึ่งงบประมาณขององค์กรปกครองส่วนท้องถิ่นนั้นมีจำกัดไม่เพียงพอต่อการจัดการได้

(๒.๒) ข้อเสนอแนะ จากข้อสังเกตดังกล่าว มีข้อเสนอแนะในการแก้ไขปัญหาต่างๆ ดังนี้ ปัญหาต่างๆ ที่ถูกเสนอมายังองค์กรปกครองส่วนท้องถิ่น นั้น ควรนำมาพิจารณาจัดลำดับความสำคัญโดยประชาคมท้องถิ่น ซึ่งมีหลายภาคส่วน ประกอบไปด้วย คณะกรรมการพัฒนาขององค์กรปกครองส่วนท้องถิ่น สมาชิกสภาท้องถิ่น ผู้นำหมู่บ้าน ตัวแทนส่วนราชการ รัฐวิสาหกิจ หน่วยงานที่เกี่ยวข้อง ประชาชนทั่วไป ร่วมกันพิจารณาจัดลำดับความสำคัญของโครงการ และพิจารณาบรรจุเข้าแผนพัฒนาท้องถิ่นต่อไป กรณีโครงการที่เกินศักยภาพที่ให้องค์กรปกครองส่วนท้องถิ่นเสนอขอรับการสนับสนุนจากหน่วยงานอื่น



(๒.๓) ผลจากการพัฒนา จากการพัฒนาที่ผ่านมาพบว่าองค์กรปกครองส่วนท้องถิ่นได้แก้ไขปัญหให้กับประชาชนได้ในหลายเรื่อง และครอบคลุมทุกด้าน มีผลการประเมินอยู่ในเกณฑ์ที่ดี ประชาชนมีความพึงพอใจ แต่ก็ยังมีปัญหาที่จะต้องแก้ไขต่อไป ผลการพัฒนาขององค์กรปกครองส่วนท้องถิ่นในปีที่ผ่านมาปีงบประมาณ พ.ศ. ๒๕๖๓ ได้ดังนี้

สรุปผลการพัฒนาท้องถิ่น จากแผนพัฒนาท้องถิ่น (พ.ศ.๒๕๖๑-๒๕๖๕) ประจำปีงบประมาณ พ.ศ.๒๕๖๓

ยุทธศาสตร์	โครงการ	งบประมาณตามข้อบัญญัติ
การพัฒนาด้านคนและสังคม	๓๙	๑๖,๗๓๕,๕๗๘.๘๘
พัฒนาเศรษฐกิจ	๕	๕๐,๑๐๐.๐๐
อุตสาหกรรมและการโยธา	๓๙	๒๕,๕๙๕,๐๐๐.๐๐
พัฒนาด้านการเมืองการบริหาร	๗	๘๔๑,๑๐๐.๐๐
พัฒนาด้านทรัพยากรธรรมชาติและสิ่งแวดล้อม	๗	๒๗๐,๐๐๐.๐๐
พัฒนาส่งเสริมความปลอดภัยในชีวิตและทรัพย์สินของประชาชน	๒	๒๐,๔๐๐.๐๐
รวม	๙๙	๔๓,๕๑๒,๑๗๘.๘๘

รายละเอียดโครงการในข้อบัญญัติงบประมาณ อบต.หินเหล็กไฟ มีดังนี้

	ยุทธศาสตร์	โครงการ	จำนวนงบประมาณ	หน่วยงานที่รับผิดชอบ	วัตถุประสงค์	ผลผลิต
1.	การพัฒนาด้านคนและสังคม	โครงการฝึกอบรมเชิงปฏิบัติการ ในบริบท "โรงเรียนผู้สูงอายุ"	56,600.00	สำนัก/กองสวัสดิการสังคม	เพื่อจัดกิจกรรมให้กับผู้สูงอายุในตำบลหินเหล็กไฟได้มีกิจกรรมทำร่วมกัน	ผู้สูงอายุในตำบลหินเหล็กไฟ จำนวน 200 คน
2.	การพัฒนาด้านคนและสังคม	โครงการฝึกอบรมเพื่อพัฒนาศักยภาพสตรีในตำบลหินเหล็กไฟ	600.00	สำนัก/กองสวัสดิการสังคม	1.เพื่อพัฒนาภาวะผู้นำในสตรี 2เพื่อส่งเสริมให้สตรีมีบทบาทในการพัฒนาชุมชน 3.เพื่อส่งเสริมความสำคัญของสตรีภายในตำบล หินเหล็กไฟ	สตรีในตำบลหินเหล็กไฟ จำนวน 80 86
3.	การพัฒนาด้านคนและสังคม	โครงการฝึกอบรมอาชีพบริการ (1) หลักสูตร- ช่างตัดผมสุภาพบุรุษ (ตัดผมนักเรียน ทรงพื้นฐาน)	0.00	สำนัก/กองสวัสดิการสังคม	เพื่อสร้างรายได้ให้กับผู้สูงอายุ กลุ่มสตรีเด็กและเยาวชนผู้ด้อยโอกาส คนพิการ ผู้ดูแล ประชาชนทั่วไป คนไร้ที่พึ่ง	ผู้สูงอายุ กลุ่มสตรี เด็กและเยาวชน ผู้ด้อยโอกาส คนพิการ ผู้ดูแล ประชาชนทั่วไป คนไร้ที่พึ่ง



4.	การพัฒนาด้านคนและสังคม	โครงการฝึกอบรมให้ความรู้เรื่อง (3) อุตสาหกรรมในครอบครัว หลักสูตร - ทำเสื่อ ยืดผ้าบาติก	20,000.00	สำนัก/กองสวัสดิการสังคม	เพื่อสร้างรายได้ให้กับผู้สูงอายุ กลุ่มสตรีเด็กและเยาวชน ผู้ด้อยโอกาส คนพิการ ผู้ดูแล ประชาชนทั่วไป คนไร้ที่พึ่ง	ผู้สูงอายุ กลุ่มสตรีเด็กและเยาวชน ผู้ด้อยโอกาส คนพิการ ผู้ดูแล ประชาชนทั่วไป คนไร้ที่พึ่ง จำนวน 50 คน
5.	การพัฒนาด้านคนและสังคม	โครงการฝึกอบรมให้ความรู้เรื่อง (6) อาชีพศิลปกรรม หลักสูตร กัดกระดาษเป็นลวดลายต่างๆ	29,000.00	สำนัก/กองสวัสดิการสังคม	เพื่อสร้างรายได้ให้กับผู้สูงอายุ กลุ่มสตรีเด็กและเยาวชน ผู้ด้อยโอกาส คนพิการ ผู้ดูแล ประชาชนทั่วไป คนไร้ที่พึ่ง	ผู้สูงอายุ กลุ่มสตรีเด็กและเยาวชน ผู้ด้อยโอกาส คนพิการ ผู้ดูแล ประชาชนทั่วไป คนไร้ที่พึ่ง จำนวน 50 คน
6.	การพัฒนาด้านคนและสังคม	โครงการดำเนินกิจกรรมศูนย์ฟื้นฟูสมรรถภาพผู้พิการในตำบลหินเหล็กไฟ	107,710.00	สำนัก/กองสวัสดิการสังคม	เพื่อพัฒนาปรับปรุงให้ศูนย์ฟื้นฟูสมรรถภาพผู้พิการ ในตำบลหินเหล็กไฟมีศักยภาพ สามารถช่วยเหลือผู้พิการ ผู้สูงอายุ ได้มากยิ่งขึ้น	ผู้สูงอายุ ผู้พิการ เด็กและ เยาวชน ประชาชนทั่วไป ผู้ด้อยโอกาส คนพิการ จำนวนอย่างน้อย 300 ราย จากผู้มาใช้ บริการ
7.	การพัฒนาด้านคนและสังคม	โครงการดูงานเพื่อเพิ่มพูนความรู้ด้านส่งเสริมกิจกรรมการดูแลตัวเองและการส่งเสริม อาชีพสำหรับผู้สูงอายุ และผู้ดูแลผู้สูงอายุ เจ้าหน้าที่ปฏิบัติงาน	626,700.00	สำนัก/กองสวัสดิการสังคม	เพื่อเป็นการสร้างความรู้ความเข้าใจ ในการใช้ชีวิตในช่วงวัยผู้สูงอายุ อย่าง เหมาะสม โดยการเรียนรู้จากผู้ประสบความสำเร็จในการใช้ชีวิตช่วงวัยผู้สูงอายุ ตามพื้นที่ต่าง ๆ	ผู้สูงอายุ ผู้ดูแล เจ้าหน้าที่ปฏิบัติงาน 87 าย
8.	การพัฒนาด้านคนและสังคม	โครงการดำเนินกิจการสภาเด็ก และเยาวชนในตำบลหินเหล็กไฟ	13,300.00	สำนัก/กองสวัสดิการสังคม	เพื่อเป็นการส่งเสริมบทบาทของ สภาเด็กและเยาวชนในตำบลหินเหล็กไฟ	กิจการสภาเด็กและเยาวชนในตำบลหินเหล็กไฟ ได้มีกิจกรรมในการร่วมพัฒนาชุมชนอย่างน้อย 2 กิจกรรมต่อปี
9.	การพัฒนาด้านคนและสังคม	โครงการป้องกันและแก้ไขปัญหาโรคเอดส์	0.00	สำนัก/กองสาธารณสุข, กองส่งเสริมคุณภาพชีวิต, กองการแพทย์	เพื่อป้องกันและแก้ไข ปัญหา โรคเอดส์ในชุมชน	กลุ่มเยาวชน จำนวน 100 คน
10.	การพัฒนาด้านคนและสังคม	โครงการส่งเสริมสุขภาพป้องกัน และควบคุมโรคต่าง	20,000.00	สำนัก/กองสาธารณสุข,	เพื่อให้ประชาชนมีความสามารถในการป้องกัน	จำนวน 100 คน



		ๆ และ เตรียมความพร้อม การแก้ไข โรคติดต่ออุบัติใหม่ ให้แก่ประชาชน		กองส่งเสริม คุณภาพชีวิต, กองการแพทย์	และ ควบคุมโรคต่าง ๆ และมี ความพร้อมการ แก้ไข โรคติดต่ออุบัติใหม่	
11.	การพัฒนาด้านคน และสังคม	โครงการสนับสนุนค่าใช้จ่าย การบริหาร สถานศึกษา	1,761,440.00	สำนัก/กอง การศึกษา ศาสนาและ วัฒนธรรม	เพื่อเบิกจ่ายเงินอุดหนุน สำหรับเบิกหัก ผลักส่ง เงินเข้าบัญชีเงินฝาก ธนาคาร ในนามของ ศูนย์พัฒนาเด็กเล็กสังกัด	เบิกหักผลักส่ง บประมาณให้กับ ศูนย์พัฒนาเด็กเล็ก จำนวน 6 ศูนย์ฯ
12.	การพัฒนาด้านคน และสังคม	อุดหนุนสำหรับสนับสนุน อาหาร กลางวันโรงเรียน สังกัดสำนักงาน คณะกรรมการการศึกษาขั้น พื้นฐาน (สพฐ.)	4,652,560.00	สำนัก/กอง การศึกษา ศาสนาและ วัฒนธรรม	เพื่อให้นักเรียนในเขต พื้นที่ ตำบลหินเหล็กไฟ มีสุขภาพแข็งแรง	นักเรียนในเขตพื้นที่ ตำบลหินเหล็กไฟ
13.	การพัฒนาด้านคน และสังคม	อุดหนุนส่วนราชการ โครงการขยายเขตประปา ศูนย์พัฒนาเด็กเล็กบ้าน หนองตะเภา ให้กับ สำนักงานการประปาส่วน ภูมิภาค สาขาปราณบุรี	1,730,000.00	สำนัก/กอง การศึกษา ศาสนาและ วัฒนธรรม	เพื่อให้ศูนย์พัฒนาเด็ก เล็ก มีน้ำใช้เพื่อการ อุปโภค อย่างทั่วถึง	ขยายเขตประปา ระยะทางไม่น้อยกว่า 300 เมตร 88
14.	การพัฒนาด้านคน และสังคม	อุดหนุนส่วนราชการเพิ่ม ขนาดมิเตอร์ไฟฟ้า ของศูนย์ พัฒนาเด็กเล็กอนุบาลหัวหิน ให้กับสำนักงานการไฟฟ้า ส่วนภูมิภาค	1,144,284.44	สำนัก/กอง การศึกษา ศาสนาและ วัฒนธรรม	เพื่อให้ศูนย์พัฒนาเด็ก เล็กมีไฟฟ้าใช้อย่าง เพียงพอและเพื่อป้องกัน ไฟฟ้าตก ซึ่งอาจทำให้ เครื่องใช้ไฟฟ้าเสียหาย	เพิ่มขนาดมิเตอร์ ไฟฟ้า เป็นขนาด 30 แอมป์
15.	การพัฒนาด้านคน และสังคม	อุดหนุนส่วนราชการเพิ่ม ขนาดมิเตอร์ไฟฟ้า ของศูนย์ พัฒนาเด็กเล็กบ้านหนอง ตะเภา ให้กับสำนักงานการ ไฟฟ้าส่วนภูมิภาค	1,144,284.44	สำนัก/กอง การศึกษา ศาสนาและ วัฒนธรรม	เพื่อให้ศูนย์พัฒนาเด็ก เล็กมีไฟฟ้าใช้ อย่าง เพียงพอและเพื่อป้องกัน ไฟฟ้าตกซึ่งอาจทำให้ เครื่องใช้ ไฟฟ้าเสียหาย	เพิ่มขนาดมิเตอร์ ไฟฟ้า เป็นขนาด 30 แอมป์
16.	การพัฒนาด้านคน และสังคม	ก่อสร้างสนามเด็กเล่นสร้าง ปัญญา (ฐานที่ 2 สระทาร์ก)	0.00	สำนัก/กอง การศึกษา ศาสนาและ วัฒนธรรม	เตรียมความพร้อมให้ เด็กปฐมวัย ได้เรียนรู้สิ่ง ต่าง ๆ นอกจาก ความรู้ ในห้องเรียน	ขนาด 5.8x7 เมตร
17.	การพัฒนาด้านคน และสังคม	โครงการก่อสร้างรั้วผนัง สมาร์ทบอร์ด โครงคร่าว เหล็กบริเวณด้านหลัง อาคาร เรียนให้กับศูนย์พัฒนาเด็ก เล็ก บ้านหนองซอ	0.00	สำนัก/กอง การศึกษา ศาสนาและ วัฒนธรรม	เพื่อป้องกันอันตรายที่ อาจ เกิดขึ้นกับเด็กเล็ก เช่น สัตว์มีพิษ และเพื่อ ความปลอดภัยของ ทรัพย์สินของทาง ราชการ	ยาว 20.00 เมตร สูง 1.20 เมตร
18.	การพัฒนาด้านคน และสังคม	โครงการปรับปรุงห้อง อเนกประสงค์และ ห้องล้าง หน้าแปรงฟันเป็นห้องเรียน	0.00	สำนัก/กอง การศึกษา ศาสนาและ	เพื่อเพิ่มห้องเรียนให้กับ เด็กเล็ก ให้มีห้องเรียน เพียงพอต่อการจัด การ	ขนาดพื้นที่ห้อง 4.10x6 เมตร



		ให้กับ ศูนย์พัฒนาเด็กเล็ก บ้านหนองซอ		วัฒนธรรม	เรียนการสอน	
19.	การพัฒนาด้านคน และสังคม	ก่อสร้างอาคารห้องเก็บของ ภายในบริเวณ ศูนย์พัฒนาเด็กเล็กอนุบาลหัวหิน	0.00	สำนัก/กอง การศึกษา ศาสนาและ วัฒนธรรม	เพื่อใช้เป็นห้องเก็บวัสดุ อุปกรณ์ ต่าง ๆ ของ ศูนย์พัฒนาเด็กเล็ก เพื่อ ความเป็นระเบียบ เรียบร้อย	ขนาดกว้าง 3.50 เมตร ยาว 5.00 เมตร
20.	การพัฒนาด้านคน และสังคม	จัดหาอาหารเสริม(นม) ให้แก่ เด็กนักเรียนโรงเรียน สังกัด สำนักงานคณะกรรมการ การศึกษาขั้นพื้นฐาน	2,602,560.00	สำนัก/กอง การศึกษา ศาสนาและ วัฒนธรรม	เพื่อให้เด็กนักเรียนมีสุขภาพ พลานามัย สมบูรณ์ แข็งแรง	6 แห่ง 89
21.	การพัฒนาด้านคน และสังคม	โครงการจัดกิจกรรมส่งเสริม พัฒนาการให้แก่เด็กปฐมวัย	9,990.00	สำนัก/กอง การศึกษา ศาสนาและ วัฒนธรรม	เพื่อจัดกิจกรรมพัฒนา และ ส่งเสริมให้เด็กเล็ก ได้เห็น ความสำคัญของ ตนเอง	พัฒนา พัฒนาเด็ก เล็ก จำนวน 6 ศูนย์ฯ
22.	การพัฒนาด้านคน และสังคม	จัดหาอาหารเสริม(นม) ให้แก่ เด็กเล็กในศูนย์พัฒนา เด็ก เล็กในสังกัด อบต. หินเหล็ก ไฟ 6 แห่ง	2,602,560.00	สำนัก/กอง การศึกษา ศาสนาและ วัฒนธรรม	เพื่อให้เด็กเล็กมีสุขภาพ พลานามัยสมบูรณ์ แข็งแรง	เด็กเล็กในศูนย์ พัฒนาเด็กเล็ก
23.	การพัฒนาด้านคน และสังคม	โครงการฝึกอบรมเปิดโลก การศึกษา สร้างปัญญาให้ เด็กและเยาวชน	14,000.00	สำนัก/กอง การศึกษา ศาสนาและ วัฒนธรรม	เพื่อส่งเสริมให้เด็กและ เยาวชน ได้เรียนรู้และ ให้ได้รับการศึกษา	เด็กและเยาวชนไม่ น้อยกว่า 80 คน
24.	การพัฒนาด้านคน และสังคม	โครงการจัดกิจกรรมอบรม ส่งเสริม พัฒนาเด็กและ เยาวชนในพื้นที่ ตำบลหิน เหล็กไฟ	9,990.00	สำนัก/กอง การศึกษา ศาสนาและ วัฒนธรรม	เพื่อส่งเสริมกิจกรรมการ เรียนรู้ ให้เด็กและ เยาวชนใช้เวลาว่าง ให้ เป็นประโยชน์	เด็กและเยาวชนร่วม กิจกรรมไม่น้อยกว่า 25 คน
25.	การพัฒนาด้านคน และสังคม	โครงการจัดกิจกรรมการ แข่งขัน ทักษะเตรียมความ พร้อมสำหรับ เด็กปฐมวัย	3,000.00	สำนัก/กอง การศึกษา ศาสนาและ วัฒนธรรม	เพื่อส่งเสริมทักษะการ พัฒนาเตรียมความ พร้อม ให้เด็กทั้ง 4 ด้าน	เด็กเล็ก อายุระหว่าง 3-5 ปี
26.	การพัฒนาด้านคน และสังคม	โครงการฝึกอบรมพัฒนา ศักยภาพในการปฏิบัติงาน ของบุคลากรครู/บุคลากร ทางการศึกษาและศึกษาดู งาน	0.00	สำนัก/กอง การศึกษา ศาสนาและ วัฒนธรรม	เพื่อพัฒนาศักยภาพและ ประสิทธิภาพในการ ทำงานของบุคลากร	บุคลากรครูและ บุคลากรทางการ ศึกษา
27.	การพัฒนาด้านคน และสังคม	"โครงการจัดกิจกรรมเพื่อ ส่งเสริม " วัฒนธรรมรักการ อ่าน	5,000.00	สำนัก/กอง การศึกษา ศาสนาและ วัฒนธรรม	เพื่อส่งเสริมวัฒนธรรม รัก การอ่านให้กับ ประชาชน	จัดกิจกรรมส่งเสริม วัฒนธรรมรักการ อ่าน ไม่น้อยกว่า 2 แห่ง



28.	การพัฒนาด้านคนและสังคม	โครงการจัดตั้งศูนย์การเรียนรู้ และแหล่งเรียนรู้ในชุมชน	5,000.00	สำนัก/กองการศึกษา ศาสนาและวัฒนธรรม	เพื่อจัดตั้งศูนย์การเรียนรู้และ แหล่งเรียนรู้ให้กับประชาชน	หมู่ที่ 4
29.	การพัฒนาด้านคนและสังคม	โครงการอบรมส่งเสริมการเฝ้าระวัง และส่งเสริมการพัฒนาการเด็ก ปฐมวัย โดยใช้คู่มือ DSPM	5,000.00	สำนัก/กองการศึกษา ศาสนาและวัฒนธรรม	เพื่ออบรมให้ความรู้แก่ผู้ปกครองและจัดกิจกรรม ประเมินเด็กเล็กด้วย คู่มือ DSPM	90 เด็กเล็ก ในศูนย์พัฒนาเด็กเล็ก 6 แห่ง เข้าร่วมกิจกรรม ไม่น้อยกว่า 80 คน
30.	การพัฒนาด้านคนและสังคม	โครงการฝึกอบรมด้านการเสริมสร้าง คุณธรรม จริยธรรม	1,000.00	สำนัก/กองการศึกษา ศาสนาและวัฒนธรรม	เพื่อเสริมสร้างและส่งเสริม คุณธรรม จริยธรรมให้กับบุคลากร	จำนวนไม่น้อยกว่า 20 คน
31.	การพัฒนาด้านคนและสังคม	โครงการจัดกิจกรรมซึ่งเป็นวันสำคัญทางศาสนา	1,000.00	สำนัก/กองการศึกษา ศาสนาและวัฒนธรรม	เพื่อให้เด็กและประชาชน มีส่วนร่วมในส่งเสริมและอนุรักษ์ วันสำคัญ ทางศาสนา	เด็กเล็ก ผู้ปกครอง ในศูนย์พัฒนาเด็กเล็ก
32.	การพัฒนาด้านคนและสังคม	โครงการจัดงานประเพณี วันลอยกระทง	5,000.00	สำนัก/กองการศึกษา ศาสนาและวัฒนธรรม	เพื่อส่งเสริมและให้ประชาชน ได้มีส่วนร่วมในการอนุรักษ์ วัฒนธรรมและประเพณีไทย	ทั้งตำบล
33.	การพัฒนาด้านคนและสังคม	โครงการจัดกิจกรรมเพื่อการอนุรักษ์และส่งเสริมภูมิปัญญา ท้องถิ่น	5,000.00	สำนัก/กองการศึกษา ศาสนาและวัฒนธรรม	เพื่ออนุรักษ์และส่งเสริมภูมิปัญญาท้องถิ่น	เด็กและเยาวชน ครู ภูมิปัญญาท้องถิ่น
34.	การพัฒนาด้านคนและสังคม	โครงการจัดกิจกรรมอนุรักษ์ และส่งเสริมประเพณีไทย	0.00	สำนัก/กองการศึกษา ศาสนาและวัฒนธรรม	เพื่อให้ส่งเสริมและสืบสาน ประเพณีไทยให้คงอยู่	กลุ่มผู้สูงอายุและประชาชนในตำบล
35.	การพัฒนาด้านคนและสังคม	โครงการจัดการแข่งขันกีฬาเด็ก และเยาวชนตำบลหินเหล็กไฟ	0.00	สำนัก/กองการศึกษา ศาสนาและวัฒนธรรม	เพื่อส่งเสริมให้เด็กและเยาวชน ได้เล่นกีฬาและได้ใช้เวลาว่าง ให้เป็นประโยชน์	เด็กและเยาวชน ในตำบลหินเหล็กไฟ
36.	การพัฒนาด้านคนและสังคม	โครงการจัดการแข่งขันกีฬาประชาชนหรือค่าใช้จ่ายในการ ส่งนักกีฬาเข้าแข่งขัน	0.00	สำนัก/กองการศึกษา ศาสนาและวัฒนธรรม	เพื่อเป็นค่าใช้จ่ายในการจัดการ แข่งขันกีฬาให้กับเด็ก เยาวชน ประชาชน หรือค่าใช้จ่ายในการ ส่งนักกีฬาเข้าร่วมการแข่งขันกีฬา ให้กับเด็ก	เด็ก เยาวชน ประชาชน ในตำบลหินเหล็กไฟ 91



					เยาวชน พนักงาน	
37.	การพัฒนาด้านคนและสังคม	โครงการสัตว์ปลอดโรค คนปลอดภัยจากโรคพิษสุนัขบ้า ตามปณิธานศาสตราจารย์ ดร.สมเด็จพะเจ้าลูกเธอ เจ้าฟ้าจุฬาภรณวลัยลักษณ์ อัครราชกุมารี	110,000.00	กองส่งเสริมการเกษตร	ป้องกันการระบาดของโรคพิษสุนัขบ้า และลดจำนวน สัตว์ที่เป็นพาหะของโรค	ป้องกันการระบาดของโรคพิษสุนัขบ้า และลดจำนวน สัตว์ที่เป็นพาหะของโรค
38.	การพัฒนาด้านคนและสังคม	โครงการผ่าตัดทำหมันสุนัข - แมว ไม่มีเจ้าของ หรือสุนัข-แมวมมีเจ้าของ ที่ด้อยโอกาส ภายใต้แผนยุทธศาสตร์ การดำเนินโครงการสัตว์ปลอดโรค คนปลอดภัย จากโรคพิษสุนัขบ้า	0.00	กองส่งเสริมการเกษตร	เพื่อควบคุมและลดจำนวน ประชากรสุนัข-แมวมไม่มีเจ้าของ ด้อยโอกาสหรือสุนัข-แมวที่มีเจ้าของที่ในพื้นที่ตำบลหินเหล็กไฟ อาทิบริเวณ วัด โรงเรียน เขตชุมชน	จำนวนสุนัข-แมว ไม่มีเจ้าของ หรือสุนัข-แมวมที่มีเจ้าของที่ ด้อย โอกาส จำนวน 160 ตัว
39.	การพัฒนาด้านคนและสังคม	โครงการสำรวจขึ้นทะเบียนและทำบัตรประจำตัว สุนัขและแมว	50,000.00	กองส่งเสริมการเกษตร	1.เพื่อควบคุมการเลี้ยงและปล่อยได้ 2. เพื่อสามารถควบคุมและป้องกัน โรคพิษสุนัขบ้าได้ครอบคลุม	สุนัข และ แมว ทั้ง ตำบล
40.	การพัฒนาเศรษฐกิจ	โครงการฝึกอบรมการใช้สมุนไพรร เพื่อการเกษตร	0.00	กองส่งเสริมการเกษตร	เพื่อพัฒนาเกษตรกรให้สามารถใช้สมุนไพรร เพื่อการเกษตรได้อย่างถูกต้องเหมาะสม	เกษตรกรตำบลหินเหล็กไฟ
41.	การพัฒนาเศรษฐกิจ	โครงการอบรมการจัดการศัตรูพืชที่เหมาะสม	0.00	กองส่งเสริมการเกษตร	เพื่อให้เกษตรกรสามารถจัดการ กับศัตรูพืชทางการเกษตร ทั้งโรคแมลงได้อย่างถูกต้อง และเหมาะสม	เกษตรกรตำบลหินเหล็กไฟ
42.	การพัฒนาเศรษฐกิจ	โครงการฝึกอบรมพัฒนาศักยภาพและศึกษาดูงานด้านการเกษตร และวิถีพอเพียง	100.00	กองส่งเสริมการเกษตร	เพื่อพัฒนาศักยภาพและบทบาทของเกษตรกร ในตำบลหินเหล็กไฟ	เกษตรกรตำบลหินเหล็กไฟ
43.	การพัฒนาเศรษฐกิจ	โครงการแปลงเกษตรผสมผสาน โดยยึดแนวทางพระราชดำริ เศรษฐกิจพอเพียง	50,000.00	กองส่งเสริมการเกษตร	เพิ่มแหล่งการเรียนรู้ การปลูก พืชแบบผสมผสาน การประกอบอาชีพการเกษตร	92 ลีคไฟ
44.	การพัฒนาเศรษฐกิจ	โครงการฝึกอบรมอาชีพการเกษตร	0.00	กองส่งเสริมการเกษตร	เพื่อส่งเสริมทางเลือกในการทำ การเกษตรแก่เกษตรกร และแก้ปัญหาการขาดผลผลิตตกต่ำ	เกษตรกรจาก 16 หมู่บ้าน จำนวน 30 คน และเจ้าหน้าที่



45.	อุตสาหกรรมและการโยธา	ก่อสร้างถนนคอนกรีตเสริมเหล็ก ซอยพิมพ์ทอง หมู่ที่ 1 ค่าพิกัดจุดเริ่มต้นโครงการ ละติจูด 12.57429 ลองจิจูด 99.89979 ค่าพิกัดจุดสิ้นสุดโครงการ ละติจูด 12.57249 ลองจิจูด 99.89952	417,900.00	สำนัก/กองช่าง, สำนักช่าง, กองโยธา, กองประปา	เพื่อให้ประชาชนได้มีถนนสำหรับการคมนาคม ที่สะดวกและปลอดภัย	ผิวจราจร กว้าง 3.50 เมตร ระยะทาง 198.00 เมตร หนา 0.15 เมตร หรือมีพื้นที่เทคอนกรีต ไม่น้อยกว่า 693 ตารางเมตร ไหล่ทางหินคลุกข้างละ 0.10 เมตร
46.	อุตสาหกรรมและการโยธา	ก่อสร้างถนนคอนกรีตเสริมเหล็ก ซอยปูนจีน หมู่ที่ 1 ค่าพิกัดจุดเริ่มต้นโครงการ ละติจูด 12.59616 ลองจิจูด 99.88771 ค่าพิกัดจุดสิ้นสุดโครงการ ละติจูด 12.59657 ลองจิจูด 99.88908	589,900.00	สำนัก/กองช่าง, สำนักช่าง, กองโยธา, กองประปา	เพื่อให้ประชาชนได้มีถนนสำหรับการคมนาคม ที่สะดวกและปลอดภัย	ผิวจราจร กว้าง 4.00 เมตร ระยะทาง 223.00 เมตร หนา 0.15 เมตร หรือมีพื้นที่เทคอนกรีต ไม่น้อยกว่า 892 ตารางเมตร ไหล่ทางหินคลุกข้างละ 0.50 เมตร
47.	อุตสาหกรรมและการโยธา	ซ่อมแซมถนนลาดยางแอสฟัลท์ติกคอนกรีต ซอยบ้านมอญ หมู่ที่ 1 ค่าพิกัดจุดเริ่มต้นโครงการ ละติจูด 12.59435 ลองจิจูด 99.88853 ค่าพิกัดจุดสิ้นสุดโครงการ ละติจูด 12.59127 ลองจิจูด 99.89025	1,336,400.00	สำนัก/กองช่าง, สำนักช่าง, กองโยธา, กองประปา	เพื่อให้ประชาชนได้มีถนนสำหรับการคมนาคม ที่สะดวกและปลอดภัย	ผิวจราจร กว้าง 5.00 เมตร ระยะทาง 640 เมตร หนา 0.04 เมตร พื้นที่ไม่น้อยกว่า 3,200 ตารางเมตร โดยทำการก ปูยางแอสฟัลท์ติกคอนกรีตทับผิวจราจรเดิม
48.	อุตสาหกรรมและการโยธา	ก่อสร้างถนนคอนกรีตเสริมเหล็ก ซอยยกย่อง หมู่ที่ 2 ค่าพิกัดจุดเริ่มต้นโครงการ	500,000.00	สำนัก/กองช่าง, สำนักช่าง, กองโยธา, กองประปา	เพื่อให้ประชาชนได้มีถนนสำหรับการคมนาคม ที่สะดวกและปลอดภัย	93 ระยะทาง 176.00 เมตร หนา 0.15 เมตร หรือมีพื้นที่เทคอนกรีต ไม่น้อยกว่า 880 ตารางเมตร ไหล่ทางหินคลุกข้างละ 0.50 เมตร
49.	อุตสาหกรรมและการโยธา	ก่อสร้างถนนคอนกรีตเสริมเหล็ก ซอยพลอยสว่าง (ต้นไทร) หมู่ที่ 2 ค่าพิกัดจุดเริ่มต้นโครงการ ละติจูด 12.58849 ลองจิจูด 99.87961 ค่าพิกัดจุดสิ้นสุดโครงการ ละติจูด 12.58822	600,000.00	สำนัก/กองช่าง, สำนักช่าง, กองโยธา, กองประปา	เพื่อให้ประชาชนได้มีถนนสำหรับการคมนาคม ที่สะดวกและปลอดภัย	ผิวจราจร กว้าง 4.00 เมตร ระยะทาง 270.00 เมตร หนา 0.15 เมตร หรือมีพื้นที่เทคอนกรีต ไม่น้อยกว่า 1,080 ตารางเมตร



		ลองติจูด 99.88208				ไหล่ทางหินคลุกข้าง ละ 0.30 เมตร
50.	อุตสาหกรรมและ การโยธา	ก่อสร้างถนนคอนกรีตเสริม เหล็ก ซอยเทียนชัย หมู่ที่ 2 ค่าพิกัดจุดเริ่มต้นโครงการ ละติจูด 12.59051 ลองติจูด 99.87477 ค่าพิกัดจุดสิ้นสุด โครงการ ละติจูด 12.59034 ลองติจูด 99.87272	202,200.00	สำนัก/กอง ช่าง, สำนัก ช่าง, กองโยธา , กองประปา	เพื่อให้ประชาชนได้มี ถนนสำหรับการ คมนาคม ที่สะดวกและ ปลอดภัย	ผิวจราจร กว้าง 5.00 เมตร ระยะทาง 225.00 เมตร หนา 0.15 เมตร หรือมีพื้นที่เท คอนกรีต ไม่น้อยกว่า 1,125 ตารางเมตร ไหล่ทางหินคลุกข้าง ละ 0.50 เมตร
51.	อุตสาหกรรมและ การโยธา	ก่อสร้างถนนลูกรัง ซอยตัน ยาง หมู่ที่ 3 ค่าพิกัด จุดเริ่มต้นโครงการ ละติจูด 12.58939 ลองติจูด 99.85702 ค่าพิกัดจุดสิ้นสุด โครงการ ละติจูด 12.59977 ลองติจูด 99.84402	1,085,000.00	สำนัก/กอง สวัสดิการ สังคม	เพื่อให้ประชาชนได้มี ถนนสำหรับการ คมนาคม ที่สะดวกและ ปลอดภัย	ช่วงที่ 1 ผิวจราจร กว้าง 4.00 เมตร ระยะทาง 500.00 เมตร หนาเฉลี่ย 0.30 เมตร พร้อม เกรตบดอัด ช่วงที่ 2 ผิวจราจร กว้าง 5.00 เมตร ระยะทาง 1,540.00 เมตร หนาเฉลี่ย 0.30 เมตร พร้อม 94 วม า ขนาด Ø 0.60 เมตร จำนวน 2 จุด 12 ท่อน
52.	อุตสาหกรรมและ การโยธา	ก่อสร้างถนนคอนกรีตเสริม เหล็ก ซอยตาหวาน หมู่ที่ 3 ค่าพิกัดจุดเริ่มต้นโครงการ ละติจูด 12.58379 ลองติจูด 99.86340 ค่าพิกัดจุดสิ้นสุด โครงการ ละติจูด 12.58649 ลองติจูด 99.86248	309,000.00	สำนัก/กอง ช่าง, สำนัก ช่าง, กองโยธา , กองประปา	เพื่อให้ประชาชนได้มี ถนนสำหรับการ คมนาคม ที่สะดวกและ ปลอดภัย	ผิวจราจร กว้าง 4.00 เมตร ระยะทาง 319.00 เมตร หนา 0.15 เมตร หรือมีพื้นที่เท คอนกรีต ไม่น้อยกว่า 1,276 ตารางเมตร ไหล่ทางหินคลุกข้าง ละ 0.30 เมตร
53.	อุตสาหกรรมและ การโยธา	ก่อสร้างถนนคอนกรีตเสริม เหล็ก ซอยเลียถถนน บายพาส หมู่ที่ 4 ค่าพิกัด จุดเริ่มต้นโครงการ ละติจูด 12.57283 ลองติจูด 99.86101 ค่าพิกัดจุดสิ้นสุด โครงการ ละติจูด 12.57657 ลองติจูด 99.86351	643,600.00	สำนัก/กอง ช่าง, สำนัก ช่าง, กองโยธา , กองประปา	เพื่อให้ประชาชนได้มี ถนนสำหรับการ คมนาคม ที่สะดวกและ ปลอดภัย	ผิวจราจร กว้าง 4.00 เมตร ระยะทาง 633.00 เมตร หนา 0.15 เมตร หรือมีพื้นที่เท คอนกรีต ไม่น้อยกว่า 2,532 ตารางเมตร ไหล่ทางหินคลุกข้าง



						ละ 0.20 เมตร
54.	อุตสาหกรรมและการโยธา	ก่อสร้างถนนคอนกรีตเสริมเหล็ก ซอยร่วมใจพัฒนา หมู่ที่ 5 ค่าพิกัดจุดเริ่มต้นโครงการ ละติจูด 12.62962 ลองจิจูด 99.81957 ค่าพิกัดจุดสิ้นสุดโครงการ ละติจูด 12.62974 ลองจิจูด 99.81825	336,000.00	สำนัก/กองช่าง, สำนักช่าง, กองโยธา, กองประปา	เพื่อให้ประชาชนได้มีถนนสำหรับการคมนาคม ที่สะดวกและปลอดภัย	ผิวจราจร กว้าง 4.00 เมตร ระยะทาง 148.00 เมตร หนา 0.15 เมตร หรือมีพื้นที่เทคอนกรีต ไม่น้อยกว่า 592 ตารางเมตร ใหญ่ทางหินคลุกข้างละ 0.20 เมตร
55.	อุตสาหกรรมและการโยธา	ก่อสร้างถนนคอนกรีตเสริมเหล็ก ซอยหนองเหม 2 หมู่ที่ 5 ค่าพิกัดจุดเริ่มต้นโครงการ ละติจูด 12.61667 ลองจิจูด 99.83345 ค่าพิกัดจุดสิ้นสุดโครงการ ละติจูด 12.61134 ลองจิจูด 99.84914	720,800.00	สำนัก/กองช่าง, สำนักช่าง, กองโยธา, กองประปา	เพื่อให้ประชาชนได้มีถนนสำหรับการคมนาคม ที่สะดวกและปลอดภัย	ผิวจราจร กว้าง 4.00 เมตร ระยะทาง 625.00 เมตร หนา 0.15 เมตร หรือมีพื้นที่เทคอนกรีต ไม่น้อยกว่า 2,500 ตารางเมตร ใหญ่ทางหินคลุกข้างละ 0.50 เมตร
56.	อุตสาหกรรมและการโยธา	ก่อสร้างถนนคอนกรีตเสริมเหล็ก ซอยชาวทอง หมู่ที่ 6	930,000.00	สำนัก/กองช่าง, สำนักช่าง, กองโยธา, กองประปา	เพื่อให้ประชาชนได้มีถนนสำหรับการคมนาคม ที่สะดวกและปลอดภัย	ผิวจราจร กว้าง 5.00 เมตร ระยะทาง 1,352.00 เมตร หนา 0.15 เมตร หรือมีพื้นที่เทคอนกรีต ไม่น้อยกว่า 6,760 ตารางเมตร ใหญ่ทางหินคลุกข้างละ 0.50 เมตร
57.	อุตสาหกรรมและการโยธา	ก่อสร้างถนนคอนกรีตเสริมเหล็ก ซอยร่วมพัฒนา หมู่ที่ 6	387,000.00	สำนัก/กองช่าง, สำนักช่าง, กองโยธา, กองประปา	เพื่อให้ประชาชนได้มีถนนสำหรับการคมนาคม ที่สะดวกและปลอดภัย	ผิวจราจร กว้าง 5.00 เมตร ระยะทาง 118.00 เมตร หนา 0.15 เมตร หรือมีพื้นที่เทคอนกรีต ไม่น้อยกว่า 590 ตารางเมตร
58.	อุตสาหกรรมและการโยธา	ก่อสร้างถนนลาดยางแอสฟัลท์ติกคอนกรีต ซอยไร่แลนด์ 2 (ต่อจากโครงการเดิม) หมู่ที่ 8 ค่าพิกัดจุดเริ่มต้นโครงการ ละติจูด 12.59078 ลองจิจูด 99.80073 ค่าพิกัดจุดสิ้นสุดโครงการ ละติจูด 12.59127 ลองจิจูด	439,000.00	สำนัก/กองช่าง, สำนักช่าง, กองโยธา, กองประปา	เพื่อให้ประชาชนได้มีถนนสำหรับการคมนาคม ที่สะดวกและปลอดภัย	ผิวจราจร กว้าง 5.00 เมตร ระยะทาง 535.00 เมตร หนา 0.04 เมตร พื้นที่ไม่น้อยกว่า 2,675 ตารางเมตร ลงหินคลุกพื้นทาง หนา 0.10



		99.79589				เมตร
59.	อุตสาหกรรมและการโยธา	ก่อสร้างถนนคอนกรีตเสริมเหล็ก ซอยสำราญรักษ์ หมู่ที่ 8	683,600.00	สำนัก/กองช่าง, สำนักช่าง, กองโยธา, กองประปา	เพื่อให้ประชาชนได้มีถนนสำหรับการคมนาคม ที่สะดวกและปลอดภัย	ผิวจราจร กว้าง 5.00 เมตร ระยะทาง 2,300.00 เมตร หนา 0.15 เมตร ที่เทเยกว่า 11,500 ตารางเมตร ไหล่ทางหินคลุกข้างละ 0.50 เมตร
60.	อุตสาหกรรมและการโยธา	ก่อสร้างถนนหินคลุก ซอยปิ่นทอง หมู่ที่ 8 ค่าพิกัดจุดเริ่มต้นโครงการ ละติจูด 12.59772 ลองจิจูด 99.80501 ค่าพิกัดจุดสิ้นสุดโครงการ ละติจูด 12.59349 ลองจิจูด 99.80590	115,800.00	สำนัก/กองช่าง, สำนักช่าง, กองโยธา, กองประปา	เพื่อให้ประชาชนได้มีถนนสำหรับการคมนาคม ที่สะดวกและปลอดภัย	ผิวจราจร กว้าง 5.00 เมตร ระยะทาง 473.00 เมตร หนาเฉลี่ย 0.15 เมตร พร้อมปรับเกรดบดอัด
61.	อุตสาหกรรมและการโยธา	ก่อสร้างถนนคอนกรีตเสริมเหล็ก ซอยเจริญ หมู่ที่ 8 ค่าพิกัดจุดเริ่มต้นโครงการ ละติจูด 12.60827 ลองจิจูด 99.80036 ค่าพิกัดจุดสิ้นสุดโครงการ ละติจูด 12.60848 ลองจิจูด 99.80340	238,000.00	สำนัก/กองช่าง, สำนักช่าง, กองโยธา, กองประปา	เพื่อให้ประชาชนได้มีถนนสำหรับการคมนาคม ที่สะดวกและปลอดภัย	ผิวจราจร กว้าง 4.00 เมตร ระยะทาง 300.00 เมตร หนา 0.15 เมตร หรือมีพื้นที่เทคอนกรีต ไม่น้อยกว่า 1,320 ตารางเมตร ไหล่ทางหินคลุกข้างละ 0.30 เมตร
62.	อุตสาหกรรมและการโยธา	ก่อสร้างวางท่อระบายน้ำ คอนกรีตเสริมเหล็ก ขนาด Ø 0.40 เมตร พร้อมบ่อพักสล. และ ฝาตะแกรงเหล็กปิดบ่อพัก ซอยศาลา หมู่ที่ 9 ค่าพิกัดจุดเริ่มต้นโครงการ ละติจูด 12.55896 ลองจิจูด 99.89471 ค่าพิกัดจุดสิ้นสุดโครงการ ละติจูด 12.55825 ลองจิจูด 99.89398	329,700.00	สำนัก/กองช่าง, สำนักช่าง, กองโยธา, กองประปา	เพื่อช่วยระบายน้ำไม่ให้ท่วมขังผิวจราจร	วางท่อระบายน้ำ คอนกรีตเสริมเหล็ก ขนาด Ø 0.40 เมตร พร้อมบ่อพักสล. และ ฝาตะแกรงเหล็กปิด บ่อพัก รวมความยาวไม่ น้อยกว่า 134 เมตร
63.	อุตสาหกรรมและการโยธา	ก่อสร้างถนนคอนกรีตเสริมเหล็ก ซอยเพชรน้ำหนึ่ง 2 - เพชรน้ำหนึ่ง 1 หมู่ที่ 9 ค่าพิกัดจุดเริ่มต้นโครงการ ละติจูด 12.56186 ลองจิจูด	1,403,000.00	สำนัก/กองช่าง, สำนักช่าง, กองโยธา, กองประปา	เพื่อให้ประชาชนได้มีถนนสำหรับการคมนาคม ที่สะดวกและปลอดภัย	ผิวจราจร กว้าง 4.00 เมตร ระยะทาง 526.00 เมตร หนา 0.15 เมตร ที่เท



		99.87420 ค่าพิกัดจุดสิ้นสุดโครงการ ละติจูด 12.56180 ลองจิจูด 99.87376				คอนกรีต ไม่น้อยกว่า 2,104 ตารางเมตร ไหล่ทางหินคลุกข้างละ 0.50 เมตร
64.	อุตสาหกรรมและการโยธา	ก่อสร้างวางท่อระบายน้ำคอนกรีตเสริมเหล็ก ขนาด Ø 0.40 เมตร พร้อมบ่อพักคสล. และ ฝาตะแกรงเหล็กปิดบ่อพัก ซอยมีขวงค์ หมู่ที่ 10 ค่าพิกัดจุดเริ่มต้นโครงการ ละติจูด 12.57480 ลองจิจูด 99.88143 ค่าพิกัดจุดสิ้นสุดโครงการ ละติจูด 12.57585 ลองจิจูด 99.88003	450,000.00	สำนัก/กองช่าง, สำนักช่าง, กองโยธา, กองประปา	เพื่อช่วยระบายน้ำไม่ให้ท่วมขังผิวจราจร	วางท่อระบายน้ำคอนกรีตเสริมเหล็ก ขนาด Ø 0.40 เมตร พร้อมบ่อพักคสล. และ ฝาตะแกรงเหล็กปิด บ่อพัก รวมความยาว ไม่น้อยกว่า 275 เมตร
65.	อุตสาหกรรมและการโยธา	ก่อสร้างถนนลาดยางแอสฟัลท์ติกคอนกรีต ซอยป่าสน หมู่ที่ 10 ค่าพิกัดจุดเริ่มต้นโครงการ ละติจูด 12.56668 ลองจิจูด 99.88922 ค่าพิกัดจุดสิ้นสุดโครงการ ละติจูด 12.57060 ลองจิจูด 99.88701	798,000.00	สำนัก/กองช่าง, สำนักช่าง, กองโยธา, กองประปา	เพื่อให้ประชาชนได้มีถนนสำหรับการคมนาคม ที่สะดวกและปลอดภัย	ผิวจราจร กว้าง 5.00 เมตร ระยะทาง 517.00 เมตร หนา 0.04 เมตร พื้นที่ไม่น้อยกว่า 2,585 ตารางเมตร ลงหินคลุกพื้นทาง
66.	อุตสาหกรรมและการโยธา	ก่อสร้างถนนคอนกรีตเสริมเหล็ก ซอย 1 หมู่ที่ 11 ค่าพิกัดจุดเริ่มต้นโครงการ ละติจูด 12.59308 ลองจิจูด 99.83646 ค่าพิกัดจุดสิ้นสุดโครงการ ละติจูด 12.59841 ลองจิจูด 99.84304	1,336,400.00	สำนัก/กองช่าง, สำนักช่าง, กองโยธา, กองประปา	เพื่อให้ประชาชนได้มีถนนสำหรับการคมนาคม ที่สะดวกและปลอดภัย	ผิวจราจร กว้าง 4.00 เมตร ระยะทาง 1,010.00 เมตร หนา 0.15 เมตร หรือมีพื้นที่เทคอนกรีต ไม่น้อยกว่า 4,040 ตารางเมตร ไหล่ทางหินคลุกข้างละ 0.50 เมตร
67.	อุตสาหกรรมและการโยธา	ก่อสร้างถนนคอนกรีตเสริมเหล็ก ซอยสามพันนาม-หนองนกน้อย หมู่ที่ 12 ค่าพิกัดจุดเริ่มต้นโครงการ ละติจูด 12.61878 ลองจิจูด 99.85410 ค่าพิกัดจุดสิ้นสุดโครงการ ละติจูด 12.60470 ลองจิจูด 99.85746	1,377,000.00	สำนัก/กองช่าง, สำนักช่าง, กองโยธา, กองประปา	เพื่อให้ประชาชนได้มีถนนสำหรับการคมนาคม ที่สะดวกและปลอดภัย	ผิวจราจร กว้าง 5.00 เมตร ระยะทาง 1,690.00 เมตร หนา 0.15 เมตร หรือมีพื้นที่เทคอนกรีต ไม่น้อยกว่า 8,450 ตารางเมตร ไหล่ทางหินคลุกข้างละ 0.50 เมตร
68.	อุตสาหกรรมและการโยธา	ก่อสร้างถนนคอนกรีตเสริมเหล็ก ซอยยาใจ หมู่ที่ 13 ค่า	249,700.00	สำนัก/กองช่าง, สำนัก	เพื่อให้ประชาชนได้มีถนนสำหรับการ	ผิวจราจร กว้าง 3.50 เมตร



		พิกัดจุดเริ่มต้นโครงการ ละติจูด 12.57955 ลองจิจูด 99.83769 ค่าพิกัดจุดสิ้นสุด โครงการ ละติจูด 12.57897 ลองจิจูด 99.83893		ข้าง, กองโยธา , กองประปา	คมนาคม ที่สะดวกและ ปลอดภัย	ระยะทาง 146.00 เมตร หนา 0.15 เมตร หรือมีพื้นที่เท คอนกรีต ไม่น้อยกว่า 511 ตารางเมตร ไหล่ทางหินคลุกข้าง ละ 0.20 เมตร
69.	อุตสาหกรรมและ การโยธา	ก่อสร้างถนนคอนกรีตเสริม เหล็ก ซอยพลประเสริฐ 2 หมู่ที่ 13 ค่าพิกัดจุดเริ่มต้น โครงการ ละติจูด 12.57508 ลองจิจูด 99.83435 ค่าพิกัด จุดสิ้นสุดโครงการ ละติจูด 12.57304 ลองจิจูด 99.83428	587,000.00	สำนัก/กอง ข้าง, สำนัก ข้าง, กองโยธา , กองประปา	เพื่อให้ประชาชนได้มี ถนนสำหรับการ คมนาคม ที่สะดวกและ ปลอดภัย	ผิวจราจร กว้าง 4.00 เมตร ระยะทาง 225.00 เมตร หนา 0.15 เมตร หรือมีพื้นที่เท คอนกรีต ไม่น้อยกว่า 900.00 ตารางเมตร ไหล่ทางหินคลุก กว้าง 0.20 เมตร
70.	อุตสาหกรรมและ การโยธา	ก่อสร้างถนนคอนกรีตเสริม เหล็ก ซอยอยู่เจริญ หมู่ที่ 13 ค่าพิกัดจุดเริ่มต้นโครงการ ละติจูด 12.57948 ลองจิจูด 99.82850 ค่าพิกัดจุดสิ้นสุด โครงการ ละติจูด 12.57898 ลองจิจูด 99.82928	290,000.00	สำนัก/กอง ข้าง, สำนัก ข้าง, กองโยธา , กองประปา	เพื่อให้ประชาชนได้มี ถนนสำหรับการ คมนาคม ที่สะดวกและ ปลอดภัย	ผิวจราจร กว้าง 3.50 เมตร ระยะทาง 127.00 เมตร หนา 0.15 เมตร หรือมีพื้นที่เท คอนกรีต ไม่น้อยกว่า 444.50 ตารางเมตร ไหล่ทางหินคลุก กว้าง 0.20 เมตร
71.	อุตสาหกรรมและ การโยธา	ก่อสร้างถนนคอนกรีตเสริม เหล็ก ซอยพลประเสริฐ หมู่ที่ 13 ค่าพิกัดจุดเริ่มต้น โครงการ ละติจูด 12.57477 ลองจิจูด 99.83263 ค่าพิกัด จุดสิ้นสุดโครงการ ละติจูด 12.57127 ลองจิจูด 99.82947	252,900.00	สำนัก/กอง ข้าง, สำนัก ข้าง, กองโยธา , กองประปา	เพื่อให้ประชาชนได้มี ถนนสำหรับการ คมนาคม ที่สะดวกและ ปลอดภัย	ผิวจราจร กว้าง 5.00 เมตร ระยะทาง 683.00 เมตร หนา 0.15 ที่เท กว่า 3,415.00 ตาราง เมตร ไหล่ทางหิน คลุกกว้าง 0.30 เมตร
72.	อุตสาหกรรมและ การโยธา	ก่อสร้างรางระบายน้ำ คอนกรีตเสริมเหล็ก พร้อม ฝาดตะแกรงเหล็ก ซอย ปาริฉัตร หมู่ที่ 14 ค่าพิกัด จุดเริ่มต้นโครงการ ปี 63 ละติจูด 12. 57504 ลองจิจูด 99.91361 ค่าพิกัดจุดสิ้นสุด โครงการ ปี63 ละติจูด 12.57754 ลองจิจูด	1,219,700.00	สำนัก/กอง ข้าง, สำนัก ข้าง, กองโยธา , กองประปา	เพื่อช่วยระบายน้ำไม่ให้ ท่วมขังผิวจราจร	รางระบายน้ำ คอนกรีตเสริมเหล็ก พร้อมฝาดตะแกรง เหล็ก รวมความยาว ไม่ น้อยกว่า 406 เมตร



		99.91318				
73.	อุตสาหกรรมและการโยธา	ก่อสร้างวางท่อระบายน้ำคอนกรีตเสริมเหล็ก ขนาด Ø 0.30 เมตร พร้อมบ่อพักและฝาบปิด คสล. ซอยทรัพย์พี่น้อง หมู่ที่ 14 ค่าพิกัดจุดเริ่มต้นโครงการ ละติจูด 12.57412 ลองจิจูด 99.90670 ค่าพิกัดจุดสิ้นสุดโครงการ ละติจูด 12.57437 ลองจิจูด 99.90561	186,700.00	สำนัก/กองช่าง, สำนักช่าง, กองโยธา, กองประปา	เพื่อช่วยระบายน้ำไม่ให้ท่วมขังผิวจราจร	วางท่อระบายน้ำคอนกรีตเสริมเหล็ก ขนาด Ø 0.30 เมตร พร้อมบ่อพักและฝาบปิด คสล. รวมความยาวไม่ น้อยกว่า 130 เมตร
74.	อุตสาหกรรมและการโยธา	ก่อสร้างถนนคอนกรีตเสริมเหล็ก ซอยร่วมใจ หมู่ที่ 14 ค่าพิกัดจุดเริ่มต้นโครงการ ละติจูด 12.58849 ลองจิจูด 99.90496 ค่าพิกัดจุดสิ้นสุดโครงการ ละติจูด 12.58702 ลองจิจูด 99.91173	1,898,300.00	สำนัก/กองช่าง, สำนักช่าง, กองโยธา, กองประปา	เพื่อให้ประชาชนได้มีถนนสำหรับการคมนาคม ที่สะดวกและปลอดภัย	ผิวจราจร กว้าง 5.00 เมตร ระยะทาง 1,290 เมตร หนา 0.15 เมตร หรือมีพื้นที่เทคอนกรีต ไม่น้อยกว่า 4,450 ตารางเมตร ไหล่ทางหินคลุก กว้าง 0.30 เมตร
75.	อุตสาหกรรมและการโยธา	ก่อสร้างถนนคอนกรีตเสริมเหล็ก ซอยตันไทร 2 หมู่ที่ 15	1,997,000.00	สำนัก/กองช่าง, สำนักช่าง, กองโยธา, กองประปา	เพื่อให้ประชาชนได้มีถนนสำหรับการคมนาคม ที่สะดวกและปลอดภัย	ผิวจราจร กว้าง 5.00 เมตร ระยะทาง 847.00 100 5 ที่เท คอนกรีต ไม่น้อยกว่า 4,235.00 ตารางเมตร ไหล่ทางหินคลุกกว้าง 0.50 เมตร
76.	อุตสาหกรรมและการโยธา	ก่อสร้างวางท่อระบายน้ำคอนกรีตเสริมเหล็ก ขนาด Ø 0.30 เมตร พร้อมบ่อพักคสล. และ ฝาบปิดบ่อพัก คสล. ซอยตันไทร 1 หมู่ที่ 15 ค่าพิกัดจุดเริ่มต้นโครงการ ละติจูด 12.57150 ลองจิจูด 99.90673 ค่าพิกัดจุดสิ้นสุดโครงการ ละติจูด 12.57245 ลองจิจูด 99.90667	542,000.00	สำนัก/กองช่าง, สำนักช่าง, กองโยธา, กองประปา	เพื่อช่วยระบายน้ำไม่ให้ท่วมขังผิวจราจร	วางท่อระบายน้ำคอนกรีตเสริมเหล็ก ขนาด Ø 0.30 เมตร พร้อมบ่อพักคสล. และ ฝาบปิดบ่อพักคสล. รวมความยาว ไม่น้อยกว่า 110 เมตร
77.	อุตสาหกรรมและการโยธา	ก่อสร้างถนนคอนกรีตเสริมเหล็ก ซอยสุตใจ หมู่ที่ 16 ค่าพิกัดจุดเริ่มต้นโครงการ	281,000.00	สำนัก/กองช่าง, สำนักช่าง, กองโยธา	เพื่อให้ประชาชนได้มีถนนสำหรับการคมนาคม ที่สะดวกและ	ผิวจราจร กว้าง 4.00 เมตร ระยะทาง 300.00



		ละติจูด 12.57726 ลองติจูด 99.82158 ค่าพิกัดจุดสิ้นสุดโครงการ ละติจูด 12.57754 ลองติจูด 99.81880		, กองประปา	ปลอดภัย	เมตร หนา 0.15 เมตร หรือมีพื้นที่เทคอนกรีต ไม่น้อยกว่า 1,200 ตารางเมตร ไหล่ทางหินคลุกข้างละ 0.20 เมตร
78.	อุตสาหกรรมและการโยธา	ก่อสร้างถนนคอนกรีตเสริมเหล็ก ซอย1 หมู่ที่ 16 ค่าพิกัดจุดเริ่มต้นโครงการ ละติจูด 12.58144 ลองติจูด 99.81952 ค่าพิกัดจุดสิ้นสุดโครงการ ละติจูด 12.58163 ลองติจูด 99.81722	673,000.00	สำนัก/กองช่าง, สำนักช่าง, กองโยธา, กองประปา	เพื่อให้ประชาชนได้มีถนนสำหรับการคมนาคม ที่สะดวกและปลอดภัย	ผิวจราจร กว้าง 4.00 เมตร ระยะทาง 250.00 เมตร หนา 0.15 เมตร หรือมีพื้นที่เทคอนกรีต ไม่น้อยกว่า 1,000 ตารางเมตร ไหล่ทางหินคลุกข้างละ 0.20 เมตร
79.	อุตสาหกรรมและการโยธา	ซ่อมแซมถนนลูกรัง ซอยมลเทียน หมู่ที่ 16 ค่าพิกัดจุดเริ่มต้นโครงการ ละติจูด 12.57188 ลองติจูด 99.82026 ค่าพิกัดจุดสิ้นสุดโครงการ ละติจูด 12.57451 ลองติจูด 99.81302	138,000.00	สำนัก/กองช่าง, สำนักช่าง, กองโยธา, กองประปา	เพื่อให้ประชาชนได้มีถนนสำหรับการคมนาคม ที่สะดวกและปลอดภัย	ผิวจราจร กว้าง 101 .00 เมตร หนาเฉลี่ย 0.15 เมตร
80.	อุตสาหกรรมและการโยธา	ก่อสร้างห้องทรงกลมแป้นพร้อมถังกรอง สนิมเหล็กและเจาะบ่อบาดาล พร้อมวางท่อ หมู่ที่ 4 ระบายน้ำ คสล.Ø 0.60 เมตร จำนวน 1 จุด 10 ท่อน ซอยพรสวรรค์ หมู่ที่ 4 ค่าพิกัดจุดก่อสร้างโครงการ ละติจูด 112.57513 ลองติจูด 99.84989	846,000.00	สำนัก/กองช่าง, สำนักช่าง, กองโยธา, กองประปา	เพื่อให้ประชาชนได้มีน้ำประปาใช้ในการอุปโภคบริโภค	ห้องทรงกลมแป้นพร้อมติดตั้งอุปกรณ์ขนาดความจุ 20 ลูกบาศก์เมตร สูง 20 เมตร และถังกรองสนิมเหล็กติดตั้ง เครื่องสูบน้ำไฟฟ้าแบบ มอเตอร์จมน้ำ ขนาด 2 แรงม้า 220 V.AC. พร้อมตู้คอนโทรลและอุปกรณ์ จำนวน 1 ถัง พร้อม วางท่อระบายน้ำ คสล. Ø 0.60 เมตร จำนวน 1 จุด 10 ท่อน
81.	อุตสาหกรรมและการโยธา	ก่อสร้างห้องทรงกลมแป้นพร้อมถังกรอง สนิมเหล็กและเจาะบ่อบาดาล หมู่ที่ 4 ซอยเลียบบายพาส หมู่ที่ 4 ค่าพิกัดจุดก่อสร้างโครงการ	711,800.00	สำนัก/กองช่าง, สำนักช่าง, กองโยธา, กองประปา	เพื่อให้ประชาชนได้มีน้ำประปาใช้ในการอุปโภคบริโภค	ห้องทรงกลมแป้นพร้อมติดตั้งอุปกรณ์ขนาดความจุ 12 ลูกบาศก์เมตร สูง 12 เมตร และถัง



		ละติจูด 12.57270 ลองจิจูด 99.86049				กรองสนิมเหล็ก ติดตั้ง เครื่องสูบน้ำ ไฟฟ้าแบบ มอเตอร์ จมใต้น้ำ ขนาด 1.5 แรงม้า 220 V.AC. พร้อมตู้คอนโทรล และอุปกรณ์ จำนวน 1 ถัง
82.	อุตสาหกรรมและการโยธา	ก่อสร้างถนนคอนกรีตเสริมเหล็ก ซอยไร่แลนด์3 หมู่ที่ 9 ละติจูด 12.56137 ลองจิจูด 99.89130 ค่าพิกัดจุดสิ้นสุดโครงการ ละติจูด 12.56091 ลองจิจูด 99.88946	450,000.00	สำนัก/กองช่าง, สำนักช่าง, กองโยธา, กองประปา	เพื่อให้ประชาชนได้มีถนนสำหรับการคมนาคม ที่สะดวกและปลอดภัย	ผิวจราจร กว้าง 4.00 เมตร ระยะทาง 200.00 เมตร หนา 0.15 เมตร หรือมีพื้นที่เทคอนกรีต ไม่น้อยกว่า 800 ตารางเมตร ไหล่ทางหินคลุกข้างละ 0.30 เมตร
83.	อุตสาหกรรมและการโยธา	ก่อสร้างถนนลูกรัง ซอย4 หมู่ที่ 11 ค่าพิกัดจุดเริ่มต้นโครงการ ละติจูด 12.60702 ลองจิจูด 99.82665 ค่าพิกัดจุดสิ้นสุดโครงการ ละติจูด 12.60486 ลองจิจูด 99.82629	43,600.00	สำนัก/กองช่าง, สำนักช่าง, กองโยธา, กองประปา	เพื่อให้ประชาชนได้มีถนนสำหรับการคมนาคม ที่สะดวกและปลอดภัย	ผิวจราจร กว้าง 3.00 เมตร ระยะทาง 240.00 เมตร หนาเฉลี่ย 0.15 เมตร
84.	การพัฒนาด้านการเมืองการบริหาร	โครงการพัฒนาคุณภาพชีวิตบุคลากรขององค์การบริหาร ส่วนตำบลหินเหล็กไฟ	0.00	สำนักปลัด อบจ., สำนักปลัดเทศบาล, สำนักงานปลัด อบต.	เพื่อปรับทัศนคติที่ดีต่อองค์กร และเพื่อนร่วมงานเสริมสร้างสัมพันธที่ดีต่อกัน มีคุณธรรม จริยธรรม สามารถดำเนินชีวิต และปฏิบัติงานได้อย่างมีความสุข และมีประสิทธิภาพ	ผู้บริหาร พนักงานส่วนตำบล และพนักงานจ้าง จำนวน 117 คน
85.	การพัฒนาด้านการเมืองการบริหาร	โครงการพัฒนาศักยภาพบุคลากรขององค์การบริหารส่วนตำบลหินเหล็กไฟ	0.00	สำนักปลัด อบจ., สำนักปลัดเทศบาล, สำนักงานปลัด อบต.	เพื่อเป็นการพัฒนาประสิทธิภาพ ในการทำงานของผู้บริหาร พนักงานส่วนตำบล พนักงานจ้าง	ผู้บริหาร พนักงานส่วนตำบล และพนักงานจ้าง
86.	การพัฒนาด้านการเมืองการบริหาร	โครงการเพิ่มพูนความรู้พัฒนาทักษะและพัฒนา ศักยภาพการปฏิบัติงาน ของผู้บริหาร สมาชิกสภา องค์การบริหารส่วนตำบล	394,200.00	สำนักปลัด อบจ., สำนักปลัดเทศบาล, สำนักงานปลัด อบต.	เพื่อเพิ่มความรู้ ความสามารถ ในการทำงานของผู้บริหาร สมาชิกสภาองค์การบริหาร ส่วนตำบล ผู้นำ	ผู้บริหาร สมาชิกสภา องค์การบริหารส่วนตำบล ผู้นำชุมชน และบุคลากร องค์การบริหารส่วน



		ผู้นำชุมชน และบุคลากร องค์การบริหารส่วนตำบล หินเหล็กไฟ			ชุมชน และบุคลากร องค์การบริหาร ส่วน ตำบลหินเหล็กไฟ	ตำบลหินเหล็กไฟ จำนวน 165 คน
87.	การพัฒนาด้าน การเมืองการบริหาร	โครงการแผนปฏิบัติการ ป้องกัน และปราบปรามการ ทุจริต ของ อบต.หินเหล็กไฟ	0.00	สำนักปลัด อบจ., สำนัก ปลัดเทศบาล, สำนักงานปลัด อบต.	เพื่อป้องกันและแก้ไข ปัญหา การทุจริตและ ประพฤติมิชอบ ส่งเสริม พัฒนาความสามารถ ของเจ้าหน้าที่ในการ ป้องกัน	คณะผู้บริหาร พนักงานส่วน ตำบล และพนักงานจ้างใน อบต.หินเหล็กไฟ
88.	การพัฒนาด้าน การเมืองการบริหาร	โครงการปรับปรุงแผนที่ภาษี และทะเบียนทรัพย์สิน	38,900.00	สำนัก/กอง คลัง	เพื่อปรับปรุงข้อมูลแผนที่ ภาษี และทะเบียน ทรัพย์สิน เพื่อใช้เป็น ฐานข้อมูลในการ จัดเก็บภาษีท้องถิ่น	ข้อมูลแผนที่ภาษี และทะเบียน ทรัพย์สิน เป็นปัจจุบัน สามารถ ใช้เป็นเครื่องมือใน การจัดเก็บ ภาษี ท้องถิ่นได้
89.	การพัฒนาด้าน การเมืองการบริหาร	โครงการเพิ่มประสิทธิภาพ การจัดเก็บรายได้ของ องค์การ บริหารส่วนตำบล หินเหล็กไฟ	0.00	สำนัก/กอง คลัง	เพื่อเสริมสร้างความรู้ และ ความเข้าใจ เกี่ยวกับภาษีท้องถิ่น เพื่อเพิ่มประสิทธิภาพใน การ จัดเก็บภาษีท้องถิ่น	ผู้มีหน้าที่ชำระภาษี ผู้นำชุมชน ตลอดจน ผู้ปฏิบัติ งาน มี ความรู้และเข้าใจ เกี่ยวกับภาษีที่ ท้องถิ่นจัดเก็บ
90.	การพัฒนาด้าน การเมืองการบริหาร	โครงการปรับปรุงซ่อมแซม ต่อเติม ศาลาคนรักสุขภาพ และก่อสร้าง ห้องน้ำ หมู่ที่ 5 ค่าพิคัดจุดก่อสร้างโครงการ ละติจูด 12.62913 ลองติจูด 99.82077	408,000.00	สำนัก/กอง ช่าง, สำนัก ช่าง, กองโยธา , กองประปา	เพื่อให้ประชาชนใช้ ประชุมหมู่บ้าน และใช้ ออกกำลังกาย	อาคารคสล. กว้าง 6.00 เมตร ยาว 15.00 เมตร จำนวน 1 หลัง
91.	การพัฒนาด้าน ทรัพยากรธรรมชาติและ สิ่งแวดล้อม	โครงการอนุรักษ์ ป่าชุมชน ทรัพยากรธรรมชาติ	20,000.00	กองส่งเสริม การเกษตร	เพื่อ อนุรักษ์ และฟื้นฟู ทรัพยากรธรรมชาติที่มี ใน ตำบลหินเหล็กไฟ	ทั้งตำบลหินเหล็กไฟ
92.	การพัฒนาด้าน ทรัพยากรธรรมชาติและ สิ่งแวดล้อม	โครงการรณรงค์การใช้หญ้า แฝก อันเนื่องมาจาก พระราชดำริ	10,000.00	กองส่งเสริม การเกษตร	ป้องกันการชะล้าง พังทลาย ของดิน และ รักษาความอุดม ชุ่มชื้น เป็นการอนุรักษ์ดินและ น้ำ	พื้นที่สาธารณะ และ พื้นที่ของเกษตรกร
93.	การพัฒนาด้าน ทรัพยากรธรรมชาติและ สิ่งแวดล้อม	โครงการฝึกอบรมการจัดการ ขยะอินทรีย์ในครัวเรือน	50,000.00	กองส่งเสริม การเกษตร	เพื่อให้ประชาชน สามารถจัดการ จัดการ ขยะอินทรีย์ในครัวเรือน เป็นการช่วยลดขยะต้น ทาง	1.ดำเนินการใน ระดับหมู่บ้าน จำนวน3หมู่บ้านต่อ ปี 2.จำนวนผู้เข้า อบรม งบฯ : 104 1



94.	การพัฒนาด้าน ทรัพยากรธรรมชาติและ สิ่งแวดล้อม	โครงการท้องถิ่น สร้างป่า รักษาน้ำ	50,000.00	กองส่งเสริม การเกษตร	เพื่อเพิ่มพื้นที่สีเขียวใน ตำบล เพื่อเป็นการเฉลิม พระเกียรติและแสดงออก ถึงความจงรัก รักดีต่อ สถาบันพระมหากษัตริย์ เพื่ออนุรักษ์ ทรัพยากรธรรมชาติ ให้คงอยู่	ตำบลหินเหล็กไฟ
95.	การพัฒนาด้าน ทรัพยากรธรรมชาติและ สิ่งแวดล้อม	โครงการสวนสาธารณะ/ สวนหย่อมเฉลิมพระเกียรติ เนื่องในโอกาสมหามงคล พระราชพิธีบรมราชาภิเษก	70,000.00	กองส่งเสริม การเกษตร	เพื่อสิ่งแวดล้อมและ คุณภาพชีวิต เพื่อเพิ่ม สวนสาธารณะ/สวน หย่อมให้แก่ประชาชน	ภายในตำบลหิน เหล็กไฟ
96.	การพัฒนาด้าน ทรัพยากรธรรมชาติและ สิ่งแวดล้อม	โครงการอนุรักษ์พันธุกรรม พืช อันเนื่องมาจาก พระราชดำริ สมเด็จพระเทพ รัตนราชสุดาฯ สยามบรม ราชกุมารี (อพ.สธ.-สธ.)	0.00	กองส่งเสริม การเกษตร	เพื่ออนุรักษ์และพัฒนา ทรัพยากรในตำบล	ภายในตำบลหิน เหล็กไฟ
97.	การพัฒนาด้าน ทรัพยากรธรรมชาติและ สิ่งแวดล้อม	โครงการกำจัดผักตบชวา และวัชพืชในแหล่งน้ำ สาธารณะ ในเขตพื้นที่ตำบล หินเหล็กไฟ	70,000.00	กองส่งเสริม การเกษตร	เพื่ออนุรักษ์และพัฒนา ทรัพยากรในตำบล	ภายในตำบลหิน เหล็กไฟ
98.	การพัฒนาส่งเสริม ความปลอดภัยใน ชีวิตและทรัพย์สินของ ประชาชน	ค่าใช้จ่ายในการฝึกอบรม อปพร.	20,400.00	กองป้องกัน และบรรเทา สาธารณภัย	เพิ่มประสิทธิภาพ อป พร. อบต.หินเหล็กไฟ	ค่าอาหาร ค่าอาหาร ว่าง และเครื่องดื่ม ฯ ,ลฯ
99.	การพัฒนาส่งเสริม ความปลอดภัยใน ชีวิตและทรัพย์สิน ของประชาชน	โครงการฝึกอบรมชุด ปฏิบัติการจิตอาสาภัยพิบัติ ประจำองค์การบริหารส่วน ตำบล	0.00	สำนักปลัด อบจ., สำนัก ปลัดเทศบาล, สำนักงานปลัด อบต.	เพื่อให้จิตอาสาภัยพิบัติ มีความรู้ ทักษะ และขีด ความสามารถในการ สนับสนุนภารกิจ ป้องกันและบรรเทาสา ธารณภัยในพื้นที่	จิตอาสาภัยพิบัติ ประจำองค์การ บริหารส่วนตำบล