



# แผนพัฒนาท้องถิ่นสี่ปี (พ.ศ.2561-2564) เพิ่มเติมครั้งที่ 1 และเปลี่ยนแปลงครั้งที่ 1

องค์การบริหารส่วนตำบลหินเหล็กไฟ  
อำเภอหัวหิน จังหวัดประจวบคีรีขันธ์



## คำนำ

ด้วยระเบียบกระทรวงมหาดไทยว่าด้วยการจัดทำแผนพัฒนาขององค์กรปกครองส่วนท้องถิ่น พ.ศ.2548 แก้ไขเพิ่มเติมถึงฉบับที่ 2 พ.ศ.2559 ได้ยกเลิก “แผนยุทธศาสตร์การพัฒนา” และ “แผนพัฒนาสามปี” โดยให้จัดทำ “แผนพัฒนาท้องถิ่นสี่ปี” แทน โดยให้เริ่มจัดทำ “แผนพัฒนาท้องถิ่นสี่ปี (พ.ศ. 2561-2564) เป็นแผนพัฒนาท้องถิ่นสี่ปีฉบับแรก เพื่อใช้เป็นกรอบแนวทางในการจัดทำงบประมาณขององค์กรปกครองส่วนท้องถิ่นในปีงบประมาณ พ.ศ.2561 เป็นต้นไป

“แผนพัฒนาท้องถิ่นสี่ปี” หมายความว่า แผนพัฒนาขององค์กรปกครองส่วนท้องถิ่นที่กำหนดวิสัยทัศน์ ประเด็นยุทธศาสตร์ เป้าประสงค์ ตัวชี้วัด ค่าเป้าหมาย และกลยุทธ์ โดยสอดคล้องกับแผนพัฒนาจังหวัด ยุทธศาสตร์การพัฒนาขององค์กรปกครองส่วนท้องถิ่นในเขตจังหวัด แผนพัฒนาอำเภอ แผนพัฒนาตำบล แผนพัฒนาหมู่บ้านหรือแผนชุมชน อันมีลักษณะเป็นการกำหนดรายละเอียดแผนงาน โครงการพัฒนา ที่จัดทำขึ้นสำหรับปีงบประมาณแต่ละปี ซึ่งมีความต่อเนื่องและเป็นแผนก้าวหน้าและให้หมายความรวมถึงการเพิ่มเติมหรือเปลี่ยนแปลงแผนพัฒนาท้องถิ่นสี่ปี

ดังนั้น องค์การบริหารส่วนตำบลหินเหล็กไฟ จึงได้จัดทำแผนพัฒนาท้องถิ่นสี่ปี (พ.ศ.2561- 2564) เพิ่มเติมครั้งที่ 1 และเปลี่ยนแปลงครั้งที่ 1 เพื่อใช้เป็นแนวทางในการพัฒนาโดยได้กำหนดแผนงานโครงการ/กิจกรรมต่าง ๆ ตลอดจนแนวทางการแก้ปัญหาที่สามารถตอบสนองความต้องการของประชาชนและเพื่อให้สอดคล้องกับแนวทางการพัฒนาระดับ อำเภอ จังหวัด และตามนโยบายของรัฐบาลต่อไป

องค์การบริหารส่วนตำบลหินเหล็กไฟ หวังเป็นอย่างยิ่งว่าแผนพัฒนาท้องถิ่นสี่ปี (พ.ศ. 2561-2564) เพิ่มเติมครั้งที่ 1 และเปลี่ยนแปลงครั้งที่ 1 ฉบับนี้ จะได้ใช้เป็นแนวทางการจัดทำงบประมาณประจำปีและตอบสนองความต้องการของประชาชนในเขตองค์การบริหารส่วนตำบลหินเหล็กไฟอย่างมีประสิทธิภาพต่อไป

คณะกรรมการสนับสนุนการจัดทำแผนพัฒนาองค์การบริหารส่วนตำบลหินเหล็กไฟ

คณะกรรมการพัฒนาองค์การบริหารส่วนตำบลหินเหล็กไฟ

หลักการและเหตุผลความจำเป็น

ในการเพิ่มเติมแผนพัฒนาท้องถิ่นสี่ปี (พ.ศ.2561-2564) เพิ่มเติมครั้งที่ 1 และเปลี่ยนแปลงครั้งที่ 1

ตามที่ องค์การบริหารส่วนตำบลหินเหล็กไฟ ได้ดำเนินการจัดทำแผนพัฒนาท้องถิ่นสี่ปี ( พ.ศ.2561-2564) ได้ผ่านกระบวนการและขั้นตอนการจัดทำแผนตามระเบียบกระทรวงมหาดไทยว่าด้วยการจัดทำแผนขององค์กรปกครองส่วนท้องถิ่น พ.ศ. 2548 และแก้ไขเพิ่มเติมฉบับที่ 2 พ.ศ.2559 ประกาศใช้เมื่อวันที่ 28 ตุลาคม 2559 โดยมีผลบังคับใช้ ตั้งแต่ 1 ตุลาคม 2561

บัดนี้ องค์การบริหารส่วนตำบลหินเหล็กไฟ มีความจำเป็นต้องดำเนินการเพิ่มเติมแผนพัฒนาท้องถิ่นสี่ปี ( พ.ศ.2561-2564 ) เพิ่มเติมครั้งที่ 1 และเปลี่ยนแปลงครั้งที่ 1

ซึ่งตามระเบียบกระทรวงมหาดไทยว่าด้วยการจัดทำแผนขององค์กรปกครองส่วนท้องถิ่น (ฉบับที่ 2) พ.ศ.2559

ข้อ 22 เพื่อประโยชน์ของประชาชน องค์การปกครองส่วนท้องถิ่นอาจเพิ่มเติมหรือเปลี่ยนแปลงแผนพัฒนาท้องถิ่นสี่ปีได้ โดยให้ดำเนินการตามขั้นตอน ดังนี้

- (1) คณะกรรมการสนับสนุนการจัดทำแผนพัฒนาท้องถิ่น จัดทำร่างแผนพัฒนาท้องถิ่นสี่ปีเพิ่มเติมหรือเปลี่ยนแปลงพร้อมเหตุผลความจำเป็นเสนอคณะกรรมการพัฒนาท้องถิ่น
- (2) คณะกรรมการพัฒนาท้องถิ่นและประชาชนท้องถิ่นพิจารณาร่างแผนพัฒนาท้องถิ่นสี่ปีที่เพิ่มเติมหรือเปลี่ยนแปลงเสนอผู้บริหารท้องถิ่น
- (3) ผู้บริหารท้องถิ่นพิจารณาอนุมัติร่างแผนพัฒนาท้องถิ่นสี่ปีที่เพิ่มเติมหรือเปลี่ยนแปลงและประกาศใช้แผนพัฒนาท้องถิ่นสี่ปีที่เพิ่มเติมหรือเปลี่ยนแปลง

สำหรับองค์การบริหารส่วนตำบล ให้ผู้บริหารท้องถิ่นเสนอร่างแผนพัฒนาท้องถิ่นสี่ปีที่เพิ่มเติมหรือเปลี่ยนแปลงต่อสภาองค์การบริหารส่วนตำบลเพื่อให้ความเห็นชอบก่อน แล้วผู้บริหารท้องถิ่นจึงพิจารณาอนุมัติประกาศใช้ต่อไป

## สารบัญ

หน้า

### บัญชีสรุปโครงการพัฒนา

รายละเอียดโครงการพัฒนา แบบ ผ. 01 หน้า 1-12

รายละเอียดโครงการพัฒนา แบบ ผ. 02 หน้า 13

(สำหรับอุดหนุนองค์กรปกครองส่วนท้องถิ่น ส่วนราชการ รัฐวิสาหกิจ องค์กรประชาชน)

บัญชีประสานโครงการพัฒนาขององค์กรปกครองส่วนท้องถิ่น แบบ ผ. 03 หน้า 14

รายละเอียดโครงการพัฒนา แบบ ผ. 05 หน้า 15

(สำหรับประสานโครงการพัฒนาจังหวัด)

รายละเอียดโครงการพัฒนา แบบ ผ. 0 6 หน้า 16-24

(สำหรับโครงการพัฒนาที่องค์กรปกครองส่วนท้องถิ่นดำเนินการโดยไม่ใช้งบประมาณ)

บัญชีครุภัณฑ์ แบบ ผ. 08 หน้า 25-27

หน้า

แก้ไขเปลี่ยนแปลงครั้งที่ 1 28-41



# สภาพทั่วไปและข้อมูลพื้นฐานขององค์การบริหารส่วนตำบลหินเหล็กไฟ

## ส่วนที่ 1 สภาพทั่วไปและข้อมูลพื้นฐาน

### 1. ด้านกายภาพ

#### 1.1 ที่ตั้งของหมู่บ้าน/ตำบล

องค์การบริหารส่วนตำบลหินเหล็กไฟ ได้รับการยกฐานะจากสภาตำบลขึ้นเป็นองค์การบริหารส่วนตำบล ตามพระราชบัญญัติสภาตำบลและองค์การบริหารส่วนตำบล พ.ศ. 2537 โดยกระทรวงมหาดไทย ได้ประกาศยกฐานะเป็นองค์การบริหารส่วนตำบลเมื่อปี วันที่ 28 เมษายน พ.ศ. 2539 ที่ทำการองค์การบริหารส่วนตำบลหินเหล็กไฟ ตั้งอยู่ที่เลขที่ 223 ตำบลหินเหล็กไฟ ซึ่งอยู่ห่างจากที่ว่าการอำเภอหัวหิน ประมาณ 10 กิโลเมตร และอยู่ห่างจากตัวจังหวัดประจวบคีรีขันธ์ ประมาณ 105 กิโลเมตร ใช้ระยะเวลาประมาณ 15 นาที ในการเดินทางจากอำเภอหัวหิน และใช้ระยะเวลาประมาณ 2 ชั่วโมง ในการเดินทางจากตัวจังหวัดประจวบคีรีขันธ์

#### • อาณาเขตติดต่อ

ทิศเหนือ	ติดต่ออำเภอชะอำ จังหวัดเพชรบุรี
ทิศใต้	ติดต่อตำบลทับใต้ อำเภอหัวหิน จังหวัดประจวบคีรีขันธ์
ทิศตะวันออก	ติดต่อเทศบาลตำบลหัวหิน อ.หัวหิน จ.ประจวบคีรีขันธ์
ทิศตะวันตก	ติดต่อเทศบาลตำบลหนองพลับ อ. หัวหิน จ.ประจวบคีรีขันธ์

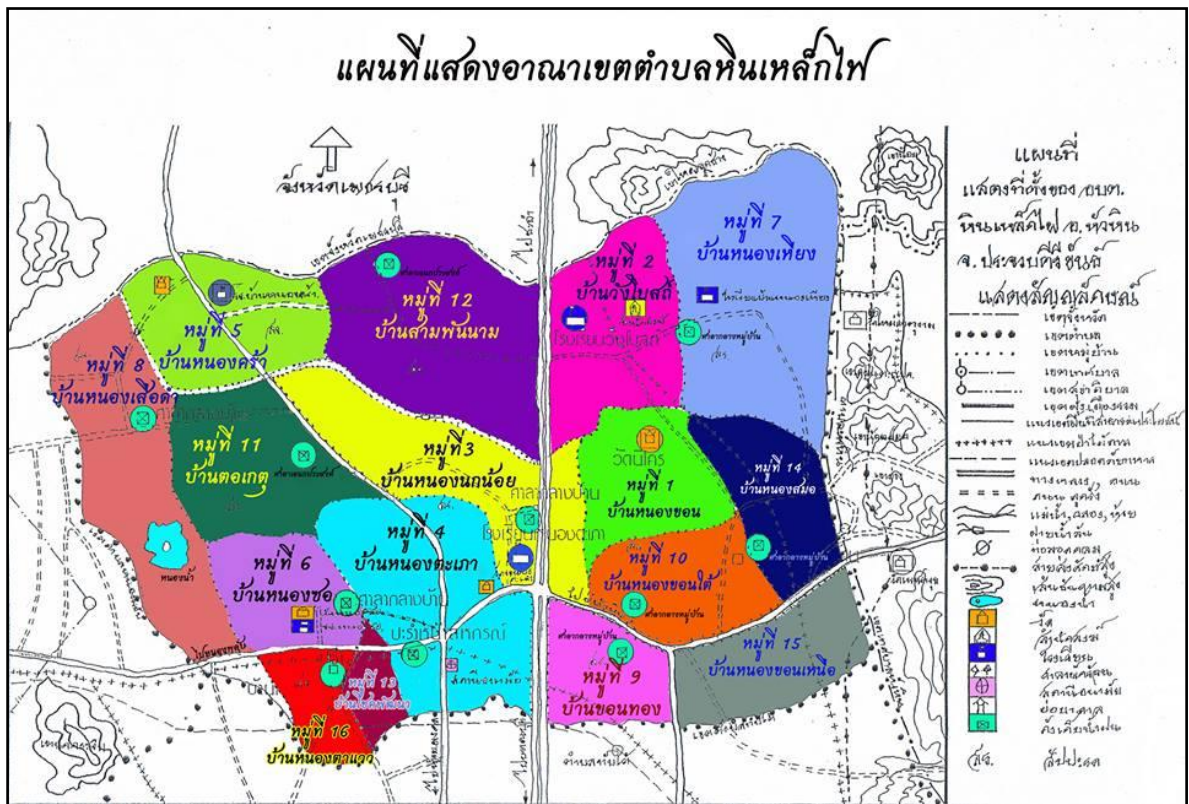

#### • เนื้อที่

องค์การบริหารส่วนตำบลหินเหล็กไฟมีพื้นที่ทั้งหมด 5 ตารางกิโลเมตร หรือประมาณ 375 ไร่



## 1.2 ลักษณะภูมิประเทศ

ลักษณะพื้นที่โดยทั่วไปเป็นที่ราบสูง มีภูเขาอยู่ด้านทิศเหนือ ดินมีลักษณะเป็นดินปนทราย มีแหล่งน้ำผิวดินอยู่เป็นบางพื้นที่เหมาะแก่การเกษตรกรรม

## 1.3 ลักษณะภูมิอากาศ

ลักษณะภูมิอากาศโดยทั่วไป ไม้ร้อนไม่หนาวเกินไป อุณหภูมิสูงสุดประมาณ 32 - 33 องศาเซลเซียส ต่ำสุดประมาณ 23 - 25 องศาเซลเซียส เนื่องจากได้รับอิทธิพลมรสุมตะวันออกเฉียงเหนือและมรสุมตะวันออกเฉียงใต้พัดผ่าน ทำให้เกิดฤดูกาล 3 ฤดู คือ

ฤดูร้อน ช่วงระยะเวลาตั้งแต่เดือนมีนาคมถึงเดือนพฤษภาคม อากาศร้อนและค่อนข้างแห้ง

ฤดูฝน ช่วงระยะเวลาตั้งแต่เดือนมิถุนายนถึงเดือนตุลาคม ปริมาณน้ำฝนโดยเฉลี่ยประมาณ 60 - 70 มม.

ฤดูหนาว ช่วงระยะเวลาตั้งแต่เดือนพฤศจิกายนถึงเดือนกุมภาพันธ์ อุณหภูมิโดยเฉลี่ยประมาณ 24-25 องศาเซลเซียส

## 1.4 ลักษณะของดิน

ลักษณะดินโดยทั่วไป เป็นดินทราย เหมาะแก่การปลูกสับปะรด และอ้อยเพราะสามารถเติบโตได้ดีทนต่อสภาพแวดล้อมทำให้ได้ผลผลิตดีมากกว่าพืชชนิดอื่น

## 1.5 ลักษณะของแหล่งน้ำ

### แหล่งน้ำธรรมชาติ

ลำน้ำ, ลำห้วย 5 แห่ง

บึง, หนอง 1 แห่ง

### แหล่งน้ำที่สร้างขึ้น

ฝาย 32 แห่ง

บ่อน้ำตื้น 3 แห่ง

บ่อโยก 10 แห่ง

ประปาหมู่บ้าน 12 แห่ง

ถังเก็บน้ำ 13 แห่ง

อ่างเก็บน้ำ 2 แห่ง

## 2.ด้านการเมือง/การปกครอง

### 2.1 เขตการปกครอง



ตำบลหินเหล็กไฟแบ่งเขตการปกครองออกเป็น 16 หมู่บ้าน ดังนี้

หมู่ที่ 1	บ้านหนองซอน หมู่ที่ 9	บ้านหนองทอง
หมู่ที่ 2	บ้านวังโบสถ์ หมู่ที่ 10	บ้านหนองซอนใต้
หมู่ที่ 3	บ้านหนองนกน้อย หมู่ที่ 11	บ้านตอเกตุ
หมู่ที่ 4	บ้านหนองตะเภา หมู่ที่ 12	บ้านสามพันนาม
หมู่ที่ 5	บ้านหนองคร้า หมู่ที่ 13	บ้านโชคพัฒนา
หมู่ที่ 6	บ้านหนองซอ หมู่ที่ 14	บ้านหนองสมอ
หมู่ที่ 7	บ้านหนองเหียง หมู่ที่ 15	บ้านหนองซอนเหนือ
หมู่ที่ 8	บ้านหนองเสือด้า หมู่ที่ 16	บ้านหนองตาแววพัฒนา

## 2.2 การเลือกตั้ง

การเลือกตั้งสมาชิกสภาองค์การบริหารส่วนตำบลถือเขตหมู่บ้านเป็นเขตเลือกตั้ง สำหรับการเลือกตั้งผู้บริหารท้องถิ่นถือเขตองค์กรปกครองส่วนท้องถิ่นนั้นเป็นเขตเลือกตั้ง

## 3. ประชากร

### 3.1 ข้อมูลเกี่ยวกับจำนวนประชากร

หมู่ที่	ชื่อหมู่บ้าน	จำนวนครัวเรือน	จำนวนประชากร		จำนวนประชากร
			ชาย	หญิง	
1	บ้านหนองซอน	1,007	646	774	1,420
2	บ้านวังโบสถ์	333	334	354	688
3	บ้านหนองนกน้อย	601	472	531	1,003
4	บ้านหนองตะเภา	403	489	475	964
5	บ้านหนองคร้า	184	229	272	501
6	บ้านหนองซอ	264	323	365	688
7	บ้านหนองเหียง	1,634	895	1,165	2,060
8	บ้านหนองเสือด้า	168	233	253	486
9	บ้านหนองทอง	928	683	694	1,377
10	บ้านหนองซอนใต้	518	337	370	707
11	บ้านตอเกตุ	153	188	249	437
12	บ้านสามพันนาม	121	159	183	342
13	บ้านโชคพัฒนา	243	272	297	569
14	บ้านหนองสมอ	891	451	631	1,082
15	บ้านหนองซอนเหนือ	1040	601	760	1,361
16	บ้านหนองตาแววพัฒนา	97	130	145	275
<b>รวม 16 หมู่บ้าน</b>		<b>8,587</b>	<b>6,453</b>	<b>7,525</b>	<b>13,978</b>



## 3.2 ช่วงอายุและจำนวนประชากร

	หญิง	ชาย	หมายเหตุ
จำนวนประชากรเยาวชน	1,892	1,775	อายุต่ำกว่า 18 ปี
จำนวนประชากร	4,897	3,865	อายุ 18-60 ปี
จำนวนประชากรผู้สูงอายุ	856	693	อายุมากกว่า 60 ปี
	7,645	6,333	ทั้งสิ้น 13,978 คน

ที่มา : ตามสถิติทะเบียนราษฎรอำเภอหัวหิน ณ วันที่ 19 เดือน สิงหาคม 2559

## 4. สภาพทางสังคม

## 4.1 การศึกษา

-มีศูนย์พัฒนาเด็กเล็กในสังกัดองค์การบริหารส่วนตำบลหินเหล็กไฟจำนวน 6 แห่ง คือ

ลำดับที่	ชื่อศูนย์พัฒนาเด็กเล็ก	จำนวนนักเรียน	จำนวนครู	ที่ตั้ง
1	ศูนย์พัฒนา เด็กเล็ก ร.ร. วังโบสถ์	28 คน	1	หมู่ที่ 2
2	ศูนย์พัฒนา เด็กเล็ก ร.ร.หนองตะเภา	40 คน	2	หมู่ที่ 4
3	ศูนย์พัฒนา เด็กเล็ก ร.ร. หนองคร้า	25 คน	1	หมู่ที่ 5
4	ศูนย์พัฒนา เด็กเล็กบ้านหนองซอ	50 คน	2	หมู่ที่ 6
5	ศูนย์พัฒนา เด็กเล็ก ร.ร. หนองเหียง	30 คน	1	หมู่ที่ 7
6	ศูนย์พัฒนา เด็กเล็ก ร.ร. อนุบาลหัวหิน	80 คน	3	หมู่ที่ 9

ที่มา: กองการศึกษา ศาสนา และวัฒนธรรมเดือน กันยายน 2559

-มีโรงเรียนประถมศึกษา 7 แห่ง ประกอบด้วย

ลำดับที่	ชื่อศูนย์พัฒนาเด็กเล็ก	ที่ตั้ง
1	โรงเรียนบ้านวังโบสถ์	หมู่ที่ 2
2	โรงเรียนบ้านหนองตะเภา (โรงเรียนขยายโอกาส ถึง ม.3)	หมู่ที่ 4
3	โรงเรียนสมถวิลห้วยมงคล (โรงเรียนเอกชน)	หมู่ที่ 4
4	โรงเรียน บ้านหนองคร้า	หมู่ที่ 5
5	โรงเรียนบ้านหนองซอ	หมู่ที่ 6
6	โรงเรียนบ้านหนองเหียง	หมู่ที่ 7
7	โรงเรียนอนุบาลหัวหิน	หมู่ที่ 9

-มีศูนย์ข้อมูลตำบล 4 แห่ง

-มีที่อ่านหนังสือพิมพ์ประจำหมู่บ้าน 5 แห่ง





● การศึกษา

ตารางแสดงนักเรียนในระบบแยกตามระดับการศึกษา

ชื่อโรงเรียน	จำนวนครู	นักเรียนระดับ ประถม (ปี 2559)		นักเรียนระดับ มัธยม (ปี 2559)		รวม	
		ชาย	หญิง	ชาย	หญิง	ปี 59 (ประถม)	ปี 59 (มัธยม)
โรงเรียนบ้านวังโบสถ์	7	47	50	-	-	97	-
โรงเรียนบ้านหนองเหียง	9	73	55	-	-	128	-
โรงเรียนบ้านหนองตะเภา	23	144	101	73	57	245	130
โรงเรียนบ้านหนองซอ	9	49	72	-	-	121	-
โรงเรียนบ้านหนองคร้า	10	67	58	-	-	125	-
<b>รวม</b>	<b>70</b>	<b>546</b>	<b>485</b>	<b>73</b>	<b>57</b>	<b>1,031</b>	<b>130</b>

หมายเหตุ : ข้อมูลนักเรียน ณ วันที่ 10 มิถุนายน 2559

● การศึกษานอกระบบ มี 1 แห่ง

- มีครู จำนวน 1 คน
- มีนักเรียนระดับประถมศึกษา จำนวน 3 คน
- มีนักเรียนระดับมัธยมศึกษาตอนต้น จำนวน 28 คน
- มีนักเรียนมัธยมศึกษาตอนปลาย จำนวน 43 คน

จำนวนประชากรจำแนกตามระดับการศึกษา ปี 2559

ข้อมูลความจำเป็นพื้นฐาน ระดับตำบล

ระดับการศึกษา	เพศ				รวม(คน)	%	
	ชาย(คน)	%	หญิง(คน)	%			
ไม่เคยศึกษา	57	2.06	70	2.20	127	2.13	
อนุบาล/ศูนย์เด็กเล็ก	54	1.95	50	1.57	104	1.75	
ต่ำกว่าชั้นประถมศึกษา	260	9.38		295	9.28	555	9.33
จบชั้นประถมศึกษา( ป.4, ป.5, ป.6 )	1,332			1,488	46.82	2,820	47.39
มัธยมศึกษาตอนต้น (มศ.4-5, ม.4-6,ปวช.)	544	19.62	520	16.36	1,064	17.88	
อนุปริญญา หรือเทียบเท่า	90	3.25	123	3.87	213	3.58	
ปริญญาตรี หรือเทียบเท่า	121	4.37	192	6.04	313	5.26	
สูงกว่าปริญญาตรี	6	0.22	13	0.41	19	0.32	
<b>รวม</b>	<b>2,772</b>	<b>100</b>	<b>3,178</b>	<b>100</b>	<b>5,950</b>	<b>100</b>	



## 4.2 สาธารณสุข

## ● การสาธารณสุข

- มีโรงพยาบาลส่งเสริมสุขภาพตำบลหินเหล็กไฟ จำนวน 1 แห่ง
- มีเจ้าหน้าที่สาธารณสุขทั้งหมด จำนวน 3 คน
- ลูกจ้าง จำนวน 9 คน
- มีผู้ป่วยมาใช้บริการโดยเฉลี่ยประมาณ 40 คน/วัน, 200 คน/เดือน

สรุปผลการจัดเก็บข้อมูลความจำเป็นพื้นฐาน ปี 2559 ระดับตำบล

ตัวชี้วัด	จำนวนที่	ไม่ผ่านเกณฑ์	
	สำรวจทั้งหมด	จำนวน	ร้อยละ
<b>หมวดที่ 1 สุขภาพดี (คนไทยมีสุขภาพและอนามัยดี) มี 7 ตัวชี้วัด</b>			
1. เด็กแรกเกิดมีน้ำหนักไม่น้อยกว่า 2,500 กรัม	22 คน	- คน	-
2. เด็กแรกเกิดถึง 12 ปี ได้รับการฉีดวัคซีนป้องกันโรคครบตามตารางสร้างภูมิคุ้มกันโรค	490 คน	- คน	-
3. เด็กแรกเกิดได้กินนมแม่อย่างเดียวอย่างน้อย 6 เดือนแรกติดต่อกัน	19 คน	- คน	-
4. ทุกคนในครัวเรือนกินอาหารถูกสุขลักษณะ ปลอดภัย	2,504 คร.	2 คร.	0.08
5. คนในครัวเรือนมีการใช้ยาเพื่อบำบัด บรรเทาอาการเจ็บป่วยเบื้องต้นอย่างเหมาะสม	2,504 คร.	3 คร.	0.12
6. คนอายุ 35 ปีขึ้นไป ได้รับการตรวจสุขภาพประจำปีเพื่อคัดกรองความเสี่ยงฯ	3,635 คน	20 คน	0.55
7. คนอายุ 6 ปีขึ้นไปออกกำลังกายอย่างน้อยสัปดาห์ละ 3 วัน	5,778 คน	16 คน	0.28
<b>หมวดที่ 2 มีบ้านอาศัย (คนไทยมีบ้านอาศัยและสภาพแวดล้อมเหมาะสม) มี 8 ตัวชี้วัด</b>			
8. ครัวเรือนมีความมั่นคงในที่อยู่อาศัย และบ้านมีสภาพคงทนถาวร	2,504 คร.	- คร.	-
9. ครัวเรือนมีน้ำสะอาดสำหรับดื่มและบริโภคอย่างเพียงพอตลอดปี	2,504 คร.	- คร.	-
10. ครัวเรือนมีน้ำใช้เพียงพอตลอดปี	2,504 คร.	- คร.	-
11. ครัวเรือนมีการจัดบ้านเรือนเป็นระเบียบเรียบร้อย สะอาด ถูกลักษณะ	2,504 คร.	7 คร.	0.28
12. ครัวเรือนไม่ถูกรบกวนจากมลพิษ	2,504 คร.	2 คร.	0.08
13. ครัวเรือนมีการป้องกันอุบัติเหตุอย่างถูกวิธี	2,504 คร.	3 คร.	0.12
14. ครัวเรือนมีความปลอดภัยในชีวิตและทรัพย์สิน	2,504 คร.	5 คร.	0.20
15. ครอบครัวมีความอบอุ่น			



ตัวชี้วัด	จำนวนที่ สำรวจทั้งหมด	ไม่ผ่านเกณฑ์	
		จำนวน	ร้อยละ
<b>หมวดที่ 3 ผักใฝ่การศึกษา (คนไทยมีการศึกษาที่เหมาะสม)มี 5ตัวชี้วัด</b>			
16.เด็กอายุ 3-5 ปีเต็ม ได้รับการเลี้ยงดูเตรียมความพร้อมก่อนวัยเรียน	120 คน	-คน	-
17. เด็กอายุ 6-14 ปี ได้รับการศึกษาภาคบังคับ 9 ปี	415 คน	-คน	-
18. เด็กจบชั้น ม.3 ได้เรียนต่อชั้น ม.4 หรือเทียบเท่า	49 คน	2 คน	4.08
19. เด็กจบการศึกษาบังคับ 9 ปี ที่ไม่ได้เรียนต่อและยังไม่มียานทำ ได้รับการฝึกอบรมด้านอาชีพ	2 คน	-คน	-
20. คนอายุ 15-60 ปีเต็ม อ่านภาษาไทย และคิดเลขอย่างง่ายได้	4,029 คน	2 คน	0.05
<b>หมวดที่ 4 รายได้ก้าวหน้า (คนไทยมีงานทำและมีรายได้)มี 4ตัวชี้วัด</b>			
21. คนอายุ 15-60 ปีเต็ม มีอาชีพและมีรายได้	3,986 คน	58 คน	1.46
22. คนอายุมากกว่า 60 ปีเต็มขึ้นไป มีอาชีพและมีรายได้	621 คน	78 คน	12.56
23. คนในครัวเรือนมีรายได้เฉลี่ยไม่น้อยกว่าคนละ 30,000 บาทต่อปี	2,504 คน	-คร.	-
24. ครัวเรือนมีการเก็บออมเงิน	2,504 คน	5 คร.	0.20
<b>หมวดที่ 5 plugged ค่านิยมไทย(คนไทยประพฤติดีและมีคุณธรรม)มี 6ตัวชี้วัด</b>			
25. คนในครัวเรือนไม่ดื่มสุรา	5,950 คน	97 คน	1.63
26. คนในครัวเรือนไม่สูบบุหรี่	5,950 คน	110 คน	1.85
27. คนอายุ 6 ปีขึ้นไป ปฏิบัติกิจกรรมทางศาสนาอย่างน้อยสัปดาห์ละ 1 ครั้ง	5,778 คน	30 คน	0.52
28. คนสูงอายุได้รับการดูแลจากคนในครัวเรือน หมู่บ้าน/ชุมชนหรือ ภาครัฐ	821 คน	-คน	-
29. คนพิการได้รับการดูแลจากคนในครัวเรือน หมู่บ้าน/ชุมชนหรือ ภาครัฐ	32 คน	-คน	-
30. คนในครัวเรือนมีส่วนร่วมทำกิจกรรมสาธารณประโยชน์ของชุมชน	2,504 คน	11 คร.	0.44



### 4.3 อาชญากรรม

ปัญหาอาชญากรรมที่ทำให้เกิดความเดือดร้อนเสียหายต่อทรัพย์สิน หรือบุคคล ที่เป็นการกระทำทางคดีอาญาแบบทั่วไป ตัวอย่าง อาชญากรรม เช่น การฆ่าคนตาย ปล้นทรัพย์ ข่มขืน ฯลฯ เกิดขึ้นน้อยมาลงในพื้นที่ตำบลหินเหล็กไฟมีกลุ่มต่าง ๆ ดังนี้

- **มวลชนจัดตั้ง**

ลูกเสือชาวบ้าน	จำนวน	1	รุ่น
ไทยอาสาป้องกันชาติ	จำนวน	1	รุ่น
อาสาสมัครปกป้องสถาบัน	จำนวน	1	รุ่น
กองหนุนเพื่อความมั่นคงของชาติ	จำนวน	2	รุ่น
อาสาสมัครสาธารณสุขมูลฐาน	จำนวน	16	กลุ่ม

- **บุคลากร**

-อาสาสมัครป้องกันและบรรเทาสาธารณภัย ฝ่ายพลเรือน จำนวน 60 คน

- **ปลอดภัยในชีวิตและทรัพย์สิน**

ที่พักสายตรวจ	จำนวน	1	แห่ง
ตำรวจชุมชน	จำนวน	1	แห่ง

### 4.4 ยาเสพติด

ยาเสพติดให้โทษเป็นปัญหาที่ต้องให้ความสำคัญในการป้องกันและปราบปรามเพื่อจัดให้หมดสิ้นไป ในพื้นที่ตำบลหินเหล็กไฟ ได้รณรงค์ต่อต้านยาเสพติด โดยการให้ความรู้แก่เด็กในสถานศึกษาและรณรงค์ให้ความรู้แก่ประชาชนเฉพาะอย่างยิ่งเยาวชนให้ทราบและตระหนักถึงภัยร้ายของยาเสพติด โดยได้จัดกิจกรรมกีฬาต้านยาเสพติด และส่งเสริมสนับสนุนการดำเนินงานศูนย์ปฏิบัติการต่อสู้เพื่อเอาชนะยาเสพติดตำบลหินเหล็กไฟ รวมทั้งการปลูกฝังหรือสร้างค่านิยมให้ต่อต้านยาเสพติดซึ่งเป็นการป้องกันปัญหาหายาเสพติดได้วิธีหนึ่ง

### 4.5 การสังคมสงเคราะห์

- **งานสวัสดิการสังคม**

สนับสนุนเบี้ยยังชีพ		
ผู้สูงอายุ	อายุ 60-69	จำนวน 710 คน
	อายุ 70-79	จำนวน 316 คน
	อายุ 80-89	จำนวน 175 คน
	อายุ 90 ปีขึ้นไป	จำนวน 27 คน
		รวม 1,228 คน
ผู้พิการ		จำนวน 247 คน
ผู้ป่วยเอดส์		จำนวน 11 คน

ที่มา : งานสังคมสงเคราะห์ ข้อมูล ณ เดือน กันยายน 2559



## 5.ระบบบริการพื้นฐาน

### 5.1 การคมนาคมขนส่ง

มีถนนลาดยางตัดผ่านตำบล สายหัวหิน – หนองพลับ – ห้วยสัตว์ใหญ่ (ป่าละอู) และมีถนนลาดยางสายบายพาส ชะอำ – ปราณบุรี ตัดผ่านตำบล สะดวกต่อการสัญจรไปมาได้ตลอดทั้งปีเส้นทางที่อยู่ในความรับผิดชอบขององค์การบริหารส่วนตำบลหินเหล็กไฟ มีดังนี้

#### 1. ประเภทถนน

-ถนนลาดยาง จำนวน	24 สาย รวมระยะทาง 36.278 กิโลเมตร
-ถนนคอนกรีตเสริมเหล็ก จำนวน	68 สาย รวมระยะทาง 51.574 กิโลเมตร
-ถนนลูกรัง จำนวน	181 สาย รวมระยะทาง 54.500 กิโลเมตร

#### 2.ประเภทท่อถังแชมเปญ

-ท่อถังแชมเปญ จำนวน	28 ถัง (หมู่ที่ 14 ยังไม่มี)
---------------------	------------------------------

(ที่มา : กองช่าง ณ วันที่ 2 เดือน กันยายน 2559)

### 5.2 การไฟฟ้า

ไฟฟ้าเข้าถึงทั้ง 16 หมู่บ้านแล้ว แต่ยังไม่ทั่วถึงทุกครัวเรือน สาเหตุเนื่องจากปลุกบ้านอยู่ห่างไกลกันเกินไป และปลุกบ้านเป็นหย่อม ๆ ตามไร่ตามสวน ยากต่อการขยายแนวเขตไฟฟ้า จำนวนครัวเรือนที่มีไฟฟ้าใช้ 8,000 ครัวเรือน คิดเป็นร้อยละ 90 % ของจำนวนครัวเรือนทั้งตำบล

### 5.3 การประปา

ประปาภูมิภาคเข้าถึงแล้วเป็นบางหมู่ เช่น ม.1 ม.2 ม.3 ม.7 ม.9 ม.10 ม.12 ม.14 ม.15 แต่ยังไม่ครบทุกครัวเรือน เนื่องจากปลุกบ้านอยู่ห่างไกลยากต่อการขยายเขตประปาเข้าไปถึง

### 5.4 โทรศัพท์

สำหรับครัวเรือนที่มีโทรศัพท์บ้านใช้ ประมาณ 1,200 ครัวเรือน และครัวเรือนที่มีโทรศัพท์มือถือใช้ประมาณ 7,300 ครัวเรือน

### 5.5 ไปรษณีย์/การสื่อสาร/การขนส่งวัสดุ ครุภัณฑ์

การไปรษณีย์ ใช้บริการที่ทำการไปรษณีย์ที่ อำเภอหัวหิน ส่วนการบริการด้านโทรศัพท์สาธารณะ ยังมีไม่ครบทุกหมู่บ้าน

## 6. ระบบเศรษฐกิจ

จำนวนประชากรจำแนกตามประเภทอาชีพ ปี 2559



ประเภทอาชีพ	เพศ				รวม(คน)	%
	ชาย(คน)	%	หญิง(คน)	%		
เกษตรกรกรรม-ทำนา	1	0.04	2	0.06	3	0.05
เกษตรกรกรรม-ทำไร่	676	24.39	636	20.01	1,312	22.05
เกษตรกรกรรม-ทำสวน	4	0.14	9	0.28	13	0.22
เกษตรกรกรรม-ประมง	-	-	1	0.03	1	0.02
(ป.4, ป.5, ป.6)						
มัธยมศึกษาตอนต้น	544	19.62	520	16.36	1,064	17.88
(มศ.4-5, ม.4-6,ปวช.)						
อนุปริญญา หรือเทียบเท่า	90	3.25	123	3.87	213	3.58
ปริญญาตรี หรือเทียบเท่า	121	4.37	192	6.04	313	5.26
สูงกว่าปริญญาตรี	6	0.22	13	0.41	19	0.32
รวม	2,772	100	3,178	100	5,950	100

● อาชีพ

ประชากรส่วนใหญ่ประกอบอาชีพทางการเกษตรกรรม จำนวน 1,785 ครัวเรือน , พาณิชยกรรม , การปศุสัตว์, รับจ้างและการอุตสาหกรรมในครัวเรือนมีรายได้ต่อหัวเฉลี่ยประมาณ 30,000 บาท/ครัวเรือน/ปี

**6.1ด้านการเกษตร** ใช้พื้นที่รวมทั้งหมดประมาณ 10,742 ไร่ 2 งาน 46 ตร.วา จำนวนครัวเรือนที่ปลูก 1,552 ครัวเรือน ผลผลิตทางการเกษตรที่สำคัญ คือ

**พืชไร่** เช่น สับปะรด นอกจากนั้นก็มีการปลูกข้าวโพด หล้าเลี้ยงสัตว์ อ้อยเคี้ยว ,อ้อยโรงงาน เผือก จำนวน ครัวเรือนที่เพาะปลูก 1,348 ราย พื้นที่ปลูกประมาณ 8,121 ไร่ 3 งาน 204 ตร.วา

**พืชสวน** เช่น ข้าว ส่วนใหญ่จะเป็นจำพวกข้าว จำนวนครัวเรือนที่เพาะปลูก 17 ราย พื้นที่ปลูก 133 ไร่ 2 งาน 25 ตร.วา

**พืชผัก** เช่น กระเพรา โหระพา ถั่วฝักยาว พริกชี้หนูเม็ดใหญ่ ฟักทอง มะเขือเทศบร็อกโคลี่ จำนวน ครัวเรือนที่เพาะปลูก 7 ราย พื้นที่ปลูกประมาณ 25 ไร่ 1 งาน 111 ตร.วา

**ไม้ยืนต้นและไม้ดอก** เช่น ปาล์มน้ำมัน มะพร้าว ดอกดาวเรือง จำนวนครัวเรือนที่เพาะปลูก 140 ราย พื้นที่เพาะปลูก 2,191 ไร่ 2 งาน 151 ตร.วา

**ไม้ผล** เช่น กล้วยน้ำว้า กล้วยหอม ขนุน น้อยหน่า มะกรูด มะนาว มะม่วง จำนวนครัวเรือนที่เพาะปลูก 36 ราย พื้นที่เพาะปลูกประมาณ 155 ไร่ 2 งาน 62 ตร.วา

**6.2 การประมง**

ตำบลหินเหล็กไฟ ชาวบ้านส่วนใหญ่ประกอบอาชีพเกษตรกร และรับจ้างทั่วไปเนื่องจากว่าไม่ติดกับลำน้ำหรือทะเล



### 6.3ด้านการปศุสัตว์

เกษตรกรจะประกอบอาชีพเลี้ยงสัตว์เป็นอาชีพเสริมควบคู่กับการประกอบอาชีพการเกษตรอื่น ๆ สัตว์ที่เลี้ยงส่วนมาก ได้แก่ โค โก่อ สุกร เป็ด แพะ จำนวนครัวเรือน 4 ราย พื้นที่เพาะปลูก 114 ไร่ 83 ตร.วา (หมายเหตุ ข้อมูลทะเบียนเกษตรกร (ทบก.) ณ 9 มกราคม 2558)

### 6.4 การบริการ

ในพื้นที่ ตำบลหินเหล็กไฟ ก็จะมีโรงแรม รีสอร์ท เป็นจำนวนมากที่มีมาตรฐานการให้บริการที่มีคุณภาพ ซึ่งเป็นการส่งเสริมการท่องเที่ยวอีกวิธีหนึ่ง

### 6.5 การท่องเที่ยว

ตำบลหินเหล็กไฟ มีแหล่งท่องเที่ยว เช่น สนามกอล์ฟแบล็คเม้าท์เทน เป็นสนามกอล์ฟที่ได้รับความนิยม มาตรฐาน 18 หลุม ตั้งอยู่หมู่ 7 บ้านหนองเหียง สวนน้ำแบล็คเม้าท์เทน มีพื้นที่ขนาดใหญ่กว่า 4,000 ตารางเมตร ซึ่งถูกออกแบบให้กลมกลืนกับธรรมชาติของภูเขาและอยู่ไม่ไกลจากตัวเมืองหัวหินใช้เวลาเดินทางเพียง 15 นาที ตั้งอยู่หมู่ 7 บ้านหนองเหียง หมู่บ้านศิลปิน เป็นศูนย์รวมศิลปกรรมระดับประเทศ มีความหลากหลายในรูปแบบทางศิลปกรรม ตั้งอยู่ที่ หมู่ 14 บ้านหนองสมอ รวมทั้งมีหลวงปู่ทวดวัดห้วยมงคลที่อยู่ใกล้กับพื้นที่ตำบลหินเหล็กไฟ

### 6.6 อุตสาหกรรม

อุตสาหกรรมในตำบลหินเหล็กไฟ ส่วนใหญ่เป็นอุตสาหกรรมขนาดเล็ก อุตสาหกรรมในครัวเรือน

### 6.7 การพาณิชย์/กลุ่มอาชีพ

#### ● กลุ่มอาชีพในตำบล

ลำดับที่	ชื่อกลุ่มอาชีพ	ที่ตั้ง
1	กลุ่มมะม่วงกวนคุณเจียบ	หมู่ที่ 1
2	กลุ่มนายรุ่ง จันทอม	หมู่ที่ 1
3	กลุ่มพัฒนาอาชีพบ้านหนองนกน้อย	หมู่ที่ 3
4	กลุ่มสตรีบ้านหนองซอ	หมู่ที่ 6
5	กลุ่มอาชีพเสริมผู้สูงอายุบ้านหนองซอ	หมู่ที่ 6
6	กลุ่มแม่บ้านเกษตรกรตำบลหินเหล็กไฟ	หมู่ที่ 11
7	กลุ่มงานประดิษฐ์และของชำร่วย	หมู่ที่ 11
8	กลุ่มส่งเสริมอาชีพกลุ่มเย็บผ้าบ้านโชคพัฒนา	หมู่ที่ 13
9	กลุ่มผลิตภัณฑ์แม่บ้านเศรษฐกิจพอเพียงตำบลหินเหล็กไฟ	หมู่ที่ 14
10	กลุ่มผลิตภัณฑ์แม่บ้านเกษตรกรบ้านหนองขอนเหนือ	หมู่ที่ 15
11	กลุ่มสตรีบ้านหนองขอนเหนือ	หมู่ที่ 15
12	กลุ่มผลิตภัณฑ์แม่บ้านดาราทองตำบลหินเหล็กไฟ	หมู่ที่ 15
13	กลุ่มเพาะเห็ดนางฟ้าบ้านหนองตาแววพัฒนา	หมู่ที่ 16



## ข้อมูลความจำเป็นพื้นฐาน ระดับตำบล ปี 2559

## รายได้เฉลี่ยครัวเรือน

หมู่บ้าน	จำนวน ครัวเรือน	จำนวน คน	อาชีพหลัก	อาชีพรอง	รายได้อื่น	ปลูก เลี้ยง หาเอง	รายได้ ครัวเรือน	รายได้ บุคคล
หนองขอน	173	443	403,225	28,012	14,337	3,098	448,672	175,215
วังโบสถ์	123	177	228,829	23,329	5,260	833	258,252	179,463
หนองนกน้อย	246	650	232,462	12,120	7,371	2,455	254,408	96,284
หนองตะเภา	215	596	166,705	50,780	29,814	11,826	259,124	93,476
หนองคร้า	124	344	168,228	48,377	42,404	9,202	268,212	96,681
หนองซอ	93	233	112,472	32,008	37,045	24,284	205,808	82,147
หนองเหียง	120	159	266,629	28,012	14,337	3,098	448,672	175,215
หนองเสือด้า	102	252	131,561	26,301	24,521	18,559	200,941	81,333
หนองทอง	246	627	227,661	17,391	18,920	28,027	291,998	114,564
หนองขอนใต้	149	311	125,172	40,795	58,095	73,062	297,123	142,352
ตอเกตุ	114	418	224,289	8,114	2,060	7,263	241,726	65,925
สามพันนาม	74	160	217,649	51,074	8,986	1,232	278,942	129,011
โชคพัฒนา	138	326	239,993	29,159	7,087	25,312	301,551	127,650
หนองสมอ	235	417	111,334	34,314	41,811	50,400	237,859	134,045
หนองขอนเหนือ	288	599	192,951	3,620	1,006	1,073	198,650	95,511
หนองตาแวพัฒนา	64	238	256,875	16,172	34,328	2,648	310,023	83,368

## ● หน่วยธุรกิจในเขตองค์การบริหารส่วนตำบล

ประเภทกิจการ	ประเภทกิจการ
1.อู่ซ่อมรถ/ร้านเสริมสวย/ คาร์แคร์/ปะยาง	9.ร้านอาหาร/ข้าวแกง/ก๋วยเตี๋ยว/ส้มตำ
2.ห้องเช่า/บ้านเช่า/บ้านพัก/รีสอร์ท/โรงแรม	10.ร้านวัสดุก่อสร้าง
3.ปั้มน้ำมัน/ปั้มแก๊ส/ขายน้ำมัน	11.ร้านขายอะไหล่/ประดับยนต์
4.ร้านรับซื้อของเก่า	12.ลานรับซื้อปาล์ม/ซื้อสับปะรด
5.โรงงาน	13.ร้านซูเปอร์มาเก็ต-11/โสดัส/ซีเจ/แพมมิรี่8
6.สวนน้ำ	14.เสาสัญญาณ/โทรคมนาคม
7.สนามกอล์ฟ	15.อื่นๆ
8.ร้านค้า/ร้านขายของชำ/	

ที่มา: กองคลัง งานจัดเก็บรายได้ ข้อมูล ณ วันที่ 2 กันยายน 2559

6.8 แร่งงาน ในตำบลหินเหล็กไฟ ส่วนใหญ่เป็นแร่งงานแฝง แร่งงานต่างด้าวเข้ามาเป็นคณงานในไร่้อย ไร่สับปะรด





7. เศรษฐกิจพอเพียงท้องถิ่น ( ด้านการเกษตรและพัฒนาแหล่งน้ำ )

7.1 ข้อมูลพื้นฐานของหมู่บ้าน ส่วนใหญ่ทำการเกษตรกรรมทำไร่ ทำสวน เช่น ไร่สับปะรด ไร่อ้อย สวนมะพร้าว กล้าย ปาร์มน้ำมัน ยางพารา

7.2 ข้อมูลด้านการเกษตร

(1) บ้านหนองซอน

ครัวเรือนทั้งหมด 678 ครัวเรือน ดังนี้

ประเภทของการทำการเกษตร	จำนวน	ผลผลิตเฉลี่ย (กก./ไร่)	ต้นทุนการผลิตเฉลี่ย (บาท/ไร่)	ราคาขายโดยเฉลี่ย (บาท/ไร่)
2.1) ทำนา	<input type="checkbox"/> ในเขตชลประทาน	ครัวเรือน ไร่	.....กก./ไร่	.....บาท/ไร่
	<input checked="" type="checkbox"/> นอกเขตชลประทาน	...17...ครัวเรือน ...87.....ไร่	.....กก./ไร่	.....บาท/ไร่
2.2) ทำสวน	สวน...ยางพารา	....8...ครัวเรือน 225-2-5...ไร่	250.....กก./ไร่	25,000 บาท/ไร่
	สวน...มะพร้าว	3 ครัวเรือน 11-0-0 ไร่	..1,000...กก./ไร่	3,000บาท/ไร่
	สวน...กล้าย	..9....ครัวเรือน ..1,000...ไร่	1,000...กก./ไร่	5,000...บาท/ไร่
	สวน	ครัวเรือน ไร่	.....กก./ไร่	.....บาท/ไร่
2.3) ทำไร่	<input checked="" type="checkbox"/> ไร่อ้อย	...12...ครัวเรือน ...2...ไร่	...800...กก./ไร่	...5,000...บาท/ไร่



(2) บ้านวังโบสถ์

ครัวเรือนทั้งหมด 259 ครัวเรือน ดังนี้

ประเภทของการทำการเกษตร	จำนวน	ผลผลิตเฉลี่ย (กก./ไร่)	ต้นทุนการผลิต เฉลี่ย (บาท/ไร่)	ราคาขายโดย เฉลี่ย (บาท/ไร่)	
2.1) ทำนา	<input type="checkbox"/> ในเขต ชลประทาน	ครัวเรือน  ไร่	.....กก./ไร่	.....บาท/ไร่	.....บาท/ไร่
	<input checked="" type="checkbox"/> นอกเขต ชลประทาน	.... ครัวเรือน  ไร่	.....กก./ไร่	.....บาท/ไร่	.....บาท/ไร่
2.2) ทำสวน	สวน...ยางพารา	....2...ครัวเรือน 48...ไร่	250.....กก./ไร่	25,000 บาท/ไร่	8,750 บาท/ไร่
	สวน...มะพร้าว	2 ครัวเรือน 25 ไร่	1,000...กก./ไร่	3,000บาท/ไร่	15,000 บาท/ไร่
	สวน...กล้วย	..3...ครัวเรือน 67-1-87...ไร่	5,000...กก./ไร่	5,000...บาท/ไร่	25,000...บาท/ไร่
	สวน	ครัวเรือน  ไร่	.....กก./ไร่	.....บาท/ไร่	.....บาท/ไร่
2.3) ทำไร่	<input type="checkbox"/> สับปะรด	..93... ครัวเรือน  1,367-0-37 ไร่	4,000...กก./ไร่	23,000...บาท/ไร่	...36,000...บาท/ไร่



(3) บ้านหนองนกน้อย

ครัวเรือนทั้งหมด 561 ครัวเรือน ดังนี้

ประเภทของการทำการเกษตร		จำนวน	ผลผลิตเฉลี่ย (กก./ไร่)	ต้นทุนการผลิต เฉลี่ย (บาท/ไร่)	ราคาขายโดย เฉลี่ย (บาท/ไร่)
2.1) ทำนา	<input type="checkbox"/> ในเขต ชลประทาน	ครัวเรือน	.....กก./ ไร่	.....บาท/ ไร่	.....บาท/ ไร่
	<input checked="" type="checkbox"/> นอกเขต ชลประทาน	.... ครัวเรือน	.....กก./ ไร่	.....บาท/ ไร่	.....บาท/ ไร่
2.2) ทำสวน	สวน...ยางพารา	.....9 ครัวเรือน 391-0-89 ไร่	250.....กก./ไร่	25,000 บาท/ไร่	8,750 บาท/ไร่
	สวน...มะพร้าว	1 ครัวเรือน 2 ไร่	1,000กก./ไร่	3,000บาท/ไร่	15,000 บาท/ไร่
	สวน.....กล้วย	..6....ครัวเรือน 9-2-0...ไร่	1,000...กก./ไร่	5,000...บาท/ไร่	25,000...บาท/ไร่
	สวนปาล์มน้ำมัน	1.ครัวเรือน ..20 ไร่	2,000 กก./ไร่	6,000...บาท/ไร่	..5,000...บาท/ไร่
2.3) ทำไร่	<input type="checkbox"/> สับปะรด	117 ครัวเรือน 1,367-0-37 ไร่	4,000 กก./ไร่	23,000...บาท/ไร่	...36,000...บาท/ไร่



(4) บ้านหนองตะเภา

ครัวเรือนทั้งหมด 561 ครัวเรือน ดังนี้

ประเภทของการทำการเกษตร		จำนวน	ผลผลิตเฉลี่ย (กก./ไร่)	ต้นทุนการผลิต เฉลี่ย (บาท/ไร่)	ราคาขายโดย เฉลี่ย (บาท/ไร่)
2.1) ทำนา	<input type="checkbox"/> ในเขต ชลประทาน	ครัวเรือน	.....กก./ ไร่	.....บาท/ไร่	.....บาท/ ไร่
	<input checked="" type="checkbox"/> นอกเขต ชลประทาน	.... ครัวเรือน	.....กก./ไร่	.....บาท/ไร่	.....บาท/ไร่
2.2) ทำสวน	สวน...ยางพารา	....9...ครัวเรือน 391-0-89...ไร่	250.....กก./ไร่	25,000 บาท/ไร่	8,750 บาท/ไร่
	สวน...มะพร้าว	1 ครัวเรือน 2 ไร่	.....กก./1,000ไร่	3,000บาท/ไร่	15,000 บาท/ไร่
	สวน....กล้วย	.6...ครัวเรือน 9-2-0...ไร่	1,000...กก./ไร่	5,000...บาท/ไร่	25,000...บาท/ไร่
	สวนปาล์ม...น้ำมัน	1...ครัวเรือน .20...ไร่	2,000...กก./ไร่	6,000...บาท/ไร่	5,000...บาท/ไร่
2.3) ทำไร่	<input type="checkbox"/> สับปะรด	.117...ครัวเรือน 1,367-0-37...ไร่	..4,000...กก./ไร่	..23,000บาท/ไร่	..36,000...บาท/ไร่



(5) บ้านหนองคร้า

ครัวเรือนทั้งหมด 172 ครัวเรือน ดังนี้

ประเภทของการทำการเกษตร		จำนวน	ผลผลิตเฉลี่ย (กก./ไร่)	ต้นทุนการผลิต เฉลี่ย (บาท/ไร่)	ราคาขายโดย เฉลี่ย (บาท/ไร่)
2.1) ทำนา	<input type="checkbox"/> ในเขต ชลประทาน	ครัวเรือน  ไร่	.....กก./ไร่	.....บาท/ไร่	.....บาท/ไร่
	<input checked="" type="checkbox"/> นอกเขต ชลประทาน	.... ครัวเรือน  ไร่	.....กก./ไร่	.....บาท/ไร่	.....บาท/ไร่
2.2) ทำสวน	สวน...ยางพารา	..10 ครัวเรือน 200-0-66 ไร่	250.....กก./ไร่	25,000 บาท/ไร่	8,750 บาท/ไร่
	สวน...มะพร้าว	- ครัวเรือน - ไร่	กก./-ไร่	-บาท/ไร่	- บาท/ไร่
	สวน.....กล้วย	..3.....ครัวเรือน 27 ไร่	1,000.....กก./ไร่	5,000..บาท/ไร่	25,000..บาท/ไร่
	สวนปาล์มน้ำมัน	3 ครัวเรือน 101-0-633 ไร่	2,000.....กก./ไร่	6,000.....บาท/ไร่	..5,000บาท/ไร่
2.3) ทำไร่	<input type="checkbox"/> สับปะรด	..81 ครัวเรือน ..952-0-77 ไร่	4,000..... กก./ไร่	23,000.....บาท/ไร่	..36,000.....บาท/ไร่



(6) บ้านหนองซอ

ครัวเรือนทั้งหมด 246 ครัวเรือน ดังนี้

ประเภทของการทำการเกษตร		จำนวน	ผลผลิตเฉลี่ย (กก./ไร่)	ต้นทุนการผลิต เฉลี่ย (บาท/ไร่)	ราคาขายโดย เฉลี่ย (บาท/ไร่)
2.1) ทำนา	<input type="checkbox"/> ในเขต ชลประทาน	ครัวเรือน  ไร่	.....กก./ ไร่	.....บาท/ไร่	.....บาท/ ไร่
	<input checked="" type="checkbox"/> นอกเขต ชลประทาน	.... ครัวเรือน .... ไร่	.....กก./ไร่	.....บาท/ไร่	.....บาท/ไร่
2.2) ทำสวน	สวน...ยางพารา	....9 ครัวเรือน 205 ไร่	250.....กก./ไร่	25,000 บาท/ไร่	8,750 บาท/ไร่
	สวน...มะพร้าว	2 ครัวเรือน 4 ไร่	1,000กก./ไร่	3,000 บาท/ไร่	15,000 บาท/ไร่
	สวน.....กล้วย	.1....ครัวเรือน 3....ไร่	1,000....กก./ไร่	5,000...บาท/ไร่	..25,000...บาท/ไร่
	สวนปาล์มน้ำมัน	1 ครัวเรือน .20 ไร่	.....2,000 กก./ไร่	6,000...บาท/ไร่	5,000...บาท/ไร่
2.3) ทำไร่	<input type="checkbox"/> สับปะรด	.86... ครัวเรือน .660-0-21 ไร่	..4,000 กก./ไร่	.....23,000...บาท/ไร่	36,000...บาท/ไร่



(7) บ้านหนองเหียง

ครุฑเรือนทั้งหมด 1,359 ครุฑเรือน ดังนี้

ประเภทของการทำการเกษตร		จำนวน	ผลผลิตเฉลี่ย (กก./ไร่)	ต้นทุนการผลิต เฉลี่ย (บาท/ไร่)	ราคาขายโดย เฉลี่ย (บาท/ไร่)
2.1) ทำนา	<input type="checkbox"/> ในเขต ชลประทาน	ครุฑเรือน  ไร่	.....กก./ไร่	.....บาท/ไร่	.....บาท/ไร่
	<input checked="" type="checkbox"/> นอกเขต ชลประทาน	.... ครุฑเรือน .... ไร่	..... กก./ ไร่	..... บาท/ ไร่	..... บาท/ ไร่
2.2) ทำสวน	สวน...ยางพารา	1.ครุฑเรือน 24-0-93ไร่	250.....กก./ไร่	25,000 บาท/ไร่	8,750 บาท/ไร่
	สวน...มะพร้าว	- ครุฑเรือน -ไร่	..กก./-ไร่	- บาท/ไร่	- บาท/ไร่
	สวน.....กล้วย	-.....ครุฑเรือน -.....ไร่	-.....กก./ไร่	-.....บาท/ไร่	.....- บาท/ไร่
	สวนปาล์มน้ำมัน	:: ครุฑเรือน -.....ไร่	.....- กก./ไร่	:: บาท/ไร่	.....- บาท/ไร่
2.3) ทำไร่	<input type="checkbox"/> สับปะรด	.66.... ครุฑเรือน .905-0-90.... ไร่	..4.000.... กก./ไร่	....23.000 บาท/ไร่	....36.000 บาท/ไร่



(8) บ้านหนองเสือดำ

ครัวเรือนทั้งหมด 1,46 ครัวเรือน ดังนี้

ประเภทของการทำการเกษตร		จำนวน	ผลผลิตเฉลี่ย (กก./ไร่)	ต้นทุนการผลิต เฉลี่ย (บาท/ไร่)	ราคาขายโดย เฉลี่ย (บาท/ไร่)
2.1) ทำนา	<input type="checkbox"/> ในเขต ชลประทาน	ครัวเรือน  ไร่	.....กก./ ไร่	.....บาท/ ไร่	.....บาท/ ไร่
	<input checked="" type="checkbox"/> นอกเขต ชลประทาน	.... ครัวเรือน  ไร่	.....กก./ ไร่	.....บาท/ ไร่	.....บาท/ ไร่
2.2) ทำสวน	สวน...ยางพารา	....11 ครัวเรือน 191-2-96ไร่	250.....กก./ไร่	25,000 บาท/ไร่	8,750 บาท/ไร่
	สวน...มะพร้าว	- ครัวเรือน -ไร่	= กก./-ไร่	- บาท/ไร่	- บาท/ไร่
	สวน.....กล้วย	=....ครัวเรือน =-ไร่	=...กก./ไร่	=.....บาท/ไร่	.....= บาท/ไร่
	สวนปาล์มน้ำมัน	= ครัวเรือน =-.....ไร่	.....= กก./ไร่	= บาท/ไร่	.....= บาท/ไร่
2.3) ทำไร่	<input type="checkbox"/> สับปะรด	..36... ครัวเรือน ..1,084-0-64 .....ไร่	..4,000... กก./ไร่	.....23,000 บาท/ไร่	.....36,000 บาท/ไร่





(9) บ้านหนองทอง

ครัวเรือนทั้งหมด 673 ครัวเรือน ดังนี้

ประเภทของการทำการเกษตร		จำนวน	ผลผลิตเฉลี่ย (กก./ไร่)	ต้นทุนการผลิต เฉลี่ย (บาท/ไร่)	ราคาขายโดย เฉลี่ย (บาท/ไร่)
2.1) ทำนา	<input type="checkbox"/> ในเขต ชลประทาน	ครัวเรือน  ไร่	กก./ไร่	บาท/ไร่	บาท/ไร่
	<input checked="" type="checkbox"/> นอกเขต ชลประทาน	.... ครัวเรือน  ไร่	.....กก./ไร่	.....บาท/ไร่	.....บาท/ไร่
2.2) ทำสวน	สวน...ยางพารา	....8...ครัวเรือน 252-0-5ไร่	250.....กก./ไร่	25,000 บาท/ไร่	8,750 บาท/ไร่
	สวน...มะพร้าว	- ครัวเรือน -ไร่	กก./ไร่	- บาท/ไร่	- บาท/ไร่
	สวน....กล้วย	6....ครัวเรือน 25....ไร่	1,000....กก./ไร่	5,000....บาท/ไร่	25,000- บาท/ไร่
	สวนปาล์มน้ำมัน	1 ครัวเรือน  ..15 ไร่	..2,000....- กก./ไร่	6,000- บาท/ไร่	..5,000.....- บาท/ไร่
2.3) ทำไร่	<input type="checkbox"/> สับปะรด	..50... ครัวเรือน ..502-0-92.... ไร่	..4,000 กก./ไร่	..23,000...บาท/ไร่	..36,000...บาท/ไร่



(10) บ้านหนองขอนใต้

ครัวเรือนทั้งหมด 274 ครัวเรือน ดังนี้

ประเภทของการทำการเกษตร		จำนวน	ผลผลิตเฉลี่ย (กก./ไร่)	ต้นทุนการผลิต เฉลี่ย (บาท/ไร่)	ราคาขายโดย เฉลี่ย (บาท/ไร่)
2.1) ทำนา	<input type="checkbox"/> ในเขต ชลประทาน	ครัวเรือน  ไร่	.....กก./ไร่	.....บาท/ไร่	.....บาท/ไร่
	<input checked="" type="checkbox"/> นอกเขต ชลประทาน	.... ครัวเรือน  ไร่	.....กก./ไร่	.....บาท/ไร่	.....บาท/ไร่
2.2) ทำสวน	สวน...ยางพารา	.....ครัวเรือน 252-0-5ไร่	.....กก./ไร่	- บาท/ไร่	- บาท/ไร่
	สวน...มะพร้าว	- ครัวเรือน -ไร่	= กก./ไร่	- บาท/ไร่	- บาท/ไร่
	สวน.....กล้วย	=.....ครัวเรือน 25.....ไร่	=.....กก./ไร่	.....บาท/ไร่	=..... บาท/ไร่
	สวนปาล์มน้ำมัน	1 ครัวเรือน  .2 ไร่	..... ..... กก./ไร่	..... 6.000- บาท/ไร่	..... ..... บาท/ไร่
2.3) ทำไร่	<input type="checkbox"/> สับปะรด	.36... ครัวเรือน  .48... ไร่	..... ..... กก./ไร่	.....23.000 บาท/ไร่	.....36.000 บาท/ไร่



(11) บ้านตอเกต

ครัวเรือนทั้งหมด 135 ครัวเรือน ดังนี้

ประเภทของการทำการเกษตร		จำนวน	ผลผลิตเฉลี่ย (กก./ไร่)	ต้นทุนการผลิต เฉลี่ย (บาท/ไร่)	ราคาขายโดย เฉลี่ย (บาท/ไร่)
2.1) ทำนา	<input type="checkbox"/> ในเขต ชลประทาน	ครัวเรือน	.....กก./ ไร่	.....บาท/ ไร่	.....บาท/ ไร่
	<input checked="" type="checkbox"/> นอกเขต ชลประทาน	.... ครัวเรือน	.....กก./ ไร่	.....บาท/ ไร่	.....บาท/ ไร่
2.2) ทำสวน	สวน...ยางพารา	....1.ครัวเรือน 25ไร่	250.....กก./ไร่	25,000 บาท/ไร่	8,750 บาท/ไร่
	สวน...มะพร้าว	- ครัวเรือน -ไร่	= กก./-ไร่	- บาท/ไร่	- บาท/ไร่
	สวน.....กล้วย	1....ครัวเรือน 3...ไร่	1,000.....กก./ไร่	.....5,000 บาท/ไร่	25,000.....- บาท/ไร่
	สวนปาล์มน้ำมัน	1 ครัวเรือน .20 ไร่	.2,000.- กก./ไร่	.6,000.- บาท/ไร่	.5,000.....- บาท/ไร่
2.3) ทำไร่	<input type="checkbox"/> สับปะรด	.36... ครัวเรือน .102... 976 -0-16 ไร่	.4,000... กก./ไร่	.....23,000 บาท/ไร่	.....36,000 บาท/ไร่



## (12) บ้านสามพันนาม

ครัวเรือนทั้งหมด 317 ครัวเรือน ดังนี้

ประเภทของการทำการเกษตร		จำนวน	ผลผลิตเฉลี่ย (กก./ไร่)	ต้นทุนการผลิต เฉลี่ย (บาท/ไร่)	ราคาขายโดย เฉลี่ย (บาท/ไร่)
2.1) ทำนา	<input type="checkbox"/> ในเขต ชลประทาน	ครัวเรือน	.....กก./ ไร่	.....บาท/ ไร่	.....บาท/ ไร่
	<input checked="" type="checkbox"/> นอกเขต ชลประทาน	.1. ครัวเรือน ..... ไร่	.....กก./ ไร่	.....บาท/ ไร่	.....บาท/ ไร่
2.2) ทำสวน	สวน ยางพารา	.....1 ครัวเรือน 25ไร่	250.....กก./ไร่	25,000 บาท/ไร่	8,750 บาท/ไร่
	สวน...มะพร้าว	2- ครัวเรือน 14-1-28-ไร่	1,000- กก./-ไร่	3,000- บาท/ไร่	15,000 - บาท/ไร่
	สวน.....กล้วย	1.....ครัวเรือน 6-1-28...ไร่	1,000...กก./ไร่	.....5,000 บาท/ไร่	25,000.....- บาท/ไร่
	สวนปาล์มน้ำมัน	1 ครัวเรือน .6 ไร่	.2,000.....- กก./ไร่	6,000- บาท/ไร่	..5,000.....- บาท/ไร่
	อ้อย	3 ครัวเรือน .204-1-92 ไร่	6,000.....- กก./ไร่	5,600- บาท/ไร่	4,638.....- บาท/ไร่
2.3) ทำไร่	<input type="checkbox"/> สับปรด	.17.... ครัวเรือน .345.... 976 -0-16 ไร่	4,000...กก./ไร่	.....23,000...บาท/ไร่	36,000...บาท/ไร่



## (13) บ้านหนองสมอ

ครัวเรือนทั้งหมด 779 ครัวเรือน ดังนี้

ประเภทของการทำการเกษตร		จำนวน	ผลผลิตเฉลี่ย (กก./ไร่)	ต้นทุนการผลิต เฉลี่ย (บาท/ไร่)	ราคาขายโดย เฉลี่ย (บาท/ไร่)
2.1) ทำนา	<input type="checkbox"/> ในเขต ชลประทาน	ครัวเรือน  ไร่	.....กก./ไร่	บาท/ไร่	.....บาท/ไร่
	<input checked="" type="checkbox"/> นอกเขต ชลประทาน	.1. ครัวเรือน  ไร่	.....กก./ไร่	.....บาท/ไร่	.....บาท/ไร่
2.2) ทำสวน	สวน...ยางพารา	....4 ครัวเรือน 72-0-77ไร่	250.....กก./ไร่	25,000 บาท/ไร่	8,750 บาท/ไร่
	สวน...มะพร้าว	2- ครัวเรือน 2ไร่	1,000- กก./ไร่	3,000- บาท/ไร่	15,000 - บาท/ไร่
	สวน.....กล้วย	5.....ครัวเรือน 7-1-0 ไร่	1,000.....กก./ไร่	..5,000.....บาท/ไร่	25,000 ..บาท/ไร่
	สวนปาล์มน้ำมัน	1 ครัวเรือน ..110-2-28 ไร่	..2,000- กก./ไร่	6,000- บาท/ไร่	5,000.....บาท/ไร่
	อ้อย	= ครัวเรือน -.....ไร่	6,000 - กก./ไร่	5,600- บาท/ไร่	4,638 - บาท/ไร่
2.3) ทำไร่	<input type="checkbox"/> สับปะรด	.74... ครัวเรือน ..837-0-42 ไร่	..4,000 กก./ไร่	..23,000 บาท/ไร่	..36,000 บาท/ไร่



## (14) บ้านหนองสมอ

ครัวเรือนทั้งหมด 548 ครัวเรือน ดังนี้

ประเภทของการทำการเกษตร	จำนวน	ผลผลิตเฉลี่ย (กก./ไร่)	ต้นทุนการผลิต เฉลี่ย (บาท/ไร่)	ราคาขายโดย เฉลี่ย (บาท/ไร่)
2.1) ทำนา	<input type="checkbox"/> ในเขต ชลประทาน	ครัวเรือน	.....กก./ ไร่	.....บาท/ ไร่
	<input checked="" type="checkbox"/> นอกเขต ชลประทาน	.1. ครัวเรือน .2. ไร่	.1,250 กก./ไร่	.11,000 บาท/ไร่ 8.60 บาท/ไร่
2.2) ทำสวน	สวน...ยางพารา	.....ครัวเรือน- -ไร่	250.....กก./ไร่	25,000 บาท/ไร่ 8,750 บาท/ไร่
	สวน...มะพร้าว	1- ครัวเรือน 2ไร่	1,000- กก./ไร่	3,000- บาท/ไร่ 15,000 - บาท/ไร่
	สวน.....กล้วย	=.....ครัวเรือน - ไร่	1,000.....กก./ไร่	.5,000.....บาท/ไร่ 25,000.....บาท/ไร่
	สวนปาล์มน้ำมัน	= ครัวเรือน -.....ไร่	.2,000- กก./ไร่	6,000-บาท/ไร่ .5,000 - บาท/ไร่
	อ้อย	= ครัวเรือน -.....ไร่	6,000 - กก./ไร่	5,600- บาท/ไร่ 4,638 - บาท/ไร่
2.3) ทำไร่	<input type="checkbox"/> สับปะรด	.11... ครัวเรือน ...89 - ไร่	.4,000 กก./ไร่	23,000 บาท/ไร่ 36,000...บาท/ไร่



## (15) บ้านหนองขอนเหนือ

ครัวเรือนทั้งหมด 803 ครัวเรือน ดังนี้

ประเภทของการทำการเกษตร	จำนวน	ผลผลิตเฉลี่ย (กก./ไร่)	ต้นทุนการผลิต เฉลี่ย (บาท/ไร่)	ราคาขายโดย เฉลี่ย (บาท/ไร่)	
2.1) ทำนา	<input type="checkbox"/> ในเขต ชลประทาน	ครัวเรือน  ไร่	.....กก./ไร่	.....บาท/ไร่	.....บาท/ไร่
	<input checked="" type="checkbox"/> นอกเขต ชลประทาน	.1. ครัวเรือน .2.ไร่	1,250...กก./ไร่	11,000...บาท/ไร่	8,600...บาท/ไร่
2.2) ทำสวน	สวน...ยางพารา	...ครัวเรือน...ไร่	250.....กก./ไร่	25,000 บาท/ไร่	8,750 บาท/ไร่
	สวน...มะพร้าว	5- ครัวเรือน 10ไร่	1,000-...กก./ไร่	3,000- บาท/ไร่	15,000 - บาท/ไร่
	สวน.....กล้วย	4...ครัวเรือน 20-0-14...ไร่	1,000...กก./ไร่	..5,000....บาท/ไร่	25,000...บาท/ไร่
	สวนปาล์มน้ำมัน	1 ครัวเรือน 5...-1:0 ไร่	..2,000-กก./ไร่	6,000- บาท/ไร่	..5,000...บาท/ไร่
	อ้อย	= ครัวเรือน -.....ไร่	6,000 - กก./ไร่	5,600- บาท/ไร่	4,638...บาท/ไร่
2.3) ทำไร่	<input type="checkbox"/> สับปะรด	.22... ครัวเรือน .117-0-81 - ไร่	..4,000กก./ไร่..	23,000...บาท/ไร่	36,000...บาท/ไร่



(16) บ้านหนองตาแววพัฒนา

ครัวเรือนทั้งหมด 86 ครัวเรือน ดังนี้

ประเภทของการทำการเกษตร		จำนวน	ผลผลิตเฉลี่ย (กก./ไร่)	ต้นทุนการผลิต เฉลี่ย (บาท/ไร่)	ราคาขายโดย เฉลี่ย (บาท/ไร่)
2.1) ทำนา	<input type="checkbox"/> ในเขต ชลประทาน	ครัวเรือน  ไร่	.....กก./ ไร่	.....บาท/ไร่	.....บาท/ ไร่
	<input checked="" type="checkbox"/> นอกเขต ชลประทาน	..... ครัวเรือน  ไร่	..... กก./ไร่	..... บาท/ไร่	.....บาท/ไร่
2.2) ทำสวน	สวน...ยางพารา	.....3 ครัวเรือน 64-0-35-ไร่	250.....กก./ไร่	25,000 บาท/ไร่	8,750 บาท/ไร่
	สวน...มะพร้าว	2- ครัวเรือน 15ไร่	1,000- กก./ไร่	3,000- บาท/ไร่	15,000 - บาท/ไร่
	สวน.....กล้วย	.....ครัวเรือน .....ไร่	1,000.....กก./ไร่	.....5,000 บาท/ไร่	25,000-..บาท/ไร่
	สวนปาล์มน้ำมัน	1 ครัวเรือน 5.-1-0 ไร่	.....2,000- กก./ไร่	6,000- บาท/ไร่	.....5,000- บาท/ไร่
	อ้อย	1 ครัวเรือน 8 ไร่	6,000 - กก./ไร่	5,600- บาท/ไร่	4,638 - บาท/ไร่
2.3) ทำไร่	<input type="checkbox"/> สับประรด	..38... ครัวเรือน ..273-0-75 - ไร่	.....4,000 กก./ไร่	.....23,000 บาท/ไร่	.....36,000 บาท/ไร่





### 7.3 ข้อมูลด้านแหล่งน้ำทางการเกษตร

#### แหล่งน้ำธรรมชาติ

- ลำน้ำ,ลำห้วย 5 แห่ง ได้แก่
- ห้วยสามพันนาม (หมู่ 1,2,5,8,9,12)
- ห้วยลุ่มกระโดน (หมู่ 1,7)
- ห้วยหนองรี (หมู่ 7,14)
- ห้วยหนองกก (หมู่ 7,14)
- ห้วยหนองวงเดือน (หมู่ 7,14)
- อ่างเก็บน้ำ,บ่อ,ฝาย 5 แห่ง

ที่	ชื่อโครงการ	ตำบล	ความจุ (ลบ.ม.)	พื้นที่ชลประทาน (ไร่)	ปีที่สร้าง
1	อ่างเก็บน้ำห้วยไทรทอง หมู่ 13	หินเหล็กไฟ	31,000	-	2520
2	ฝายห้วยเหียง หมู่ 7	หินเหล็กไฟ	-	100	2523
3	อ่างเก็บน้ำหนองเหียง 1 หมู่ 7	หินเหล็กไฟ	158,000	210	2518
4	อ่างเก็บน้ำหนองเหียง 2 หมู่ 7	หินเหล็กไฟ	30,000	-	2522
5	บ่อเก็บน้ำหนองเสือด้า หมู่ 8	หินเหล็กไฟ	138,000	-	2525

#### แหล่งน้ำที่สร้างขึ้น

- ฝาย 32 ฝาย
- บ่อน้ำตื้น 3 แห่ง
- บ่อโยก 10 แห่ง
- ประปาหมู่บ้าน 12 แห่ง
- ถังเก็บน้ำ 13 แห่ง
- อ่างเก็บน้ำ 2 แห่ง (หมู่7,13)

### 7.4 ข้อมูลด้านแหล่งน้ำกินน้ำใช้

แหล่งน้ำ	น้ำเพื่อการบริโภค		คุณภาพน้ำ		
	จำนวนครัวเรือน	ความพอเพียง			
		มีน้ำใช้เพียงพอทั้งปี	มีน้ำใช้ไม่เพียงพอทั้งปี	ดี	ต้องปรับปรุง
1.การประปาส่วนภูมิภาค	4,341	√	-	√	-
2.ประปาหมู่บ้าน	2,402	√	-	√	-
3.ประปาภูเขา	-	-	-	-	-
4.อื่น ๆ(ระบุ)	-	-	-	-	-



## 8.ศาสนา ประเพณี วัฒนธรรม

## 8.1 การนับถือศาสนา

## สถาบันและองค์กรทางศาสนา

ในเขตพื้นที่ตำบลหินเหล็กไฟ มีวัดและสำนักสงฆ์ 10 แห่ง ดังนี้

ลำดับที่	ชื่อ	สถานที่ตั้ง
1	- วัดนิโครธาราม	หมู่ที่ 1
2	- วัดวังโบสถ์	หมู่ที่ 2
3	- วัดหนองตะเภา	หมู่ที่ 4
4	- วัดหนองคร้า	หมู่ที่ 5
5	- วัดหนองซอ	หมู่ที่ 6
6	- สำนักสงฆ์หนองเหียง	หมู่ที่ 7
7	- สำนักสงฆ์เจดีย์ห้าร้อยยอด	หมู่ที่ 7
8	- วัดหนองขอน	หมู่ที่ 9
9	- สำนักสงฆ์สามพันนาม	หมู่ที่ 12
10	- วัดเพชรารุช	หมู่ที่ 15

(ประชากรในเขตตำบลหินเหล็กไฟ ส่วนมากเป็นพุทธศาสนิกชน 99.75% )

## จำนวนประชากรจำแนกตามศาสนา ปี 2559

## ข้อมูลความจำเป็นพื้นฐานระดับตำบล

ศาสนา	เพศ				รวม(คน)	%
	ชาย(คน)		หญิง(คน)			
	ชาย(คน)	%	หญิง(คน)	%		
พุทธ	2,475	99.03	3139	98.77	5884	98.89
คริสต์	4	0.14	11	0.35	15	0.25
อิสลาม	1	0.04	2	0.06	3	0.05
ซิกข์	-	-	-	-	-	-
ฮินดู	-	-	-	-	-	-
อื่น ๆ	22	0.79	26	0.82	48	0.81
รวม	2,772	100.00	3178	100.00	5950	100.00



## 9. ทรัพยากรธรรมชาติ

9.1 น้ำ มีลำน้ำ,ลำห้วยตามธรรมชาติขนาดเล็กลงอยู่ 5 แห่ง เช่น ลำห้วยสามพันนาม ลำห้วยไม้แดง ลำห้วยตาจบ ลำห้วยโดด เป็นต้น บึง,หนอง 1 แห่ง

9.2 ป่าไม้ สภาพพื้นที่ส่วนใหญ่เป็นกิ่งเมืองเพราะใกล้ตัวเมืองอำเภอหัวหินจึงไม่มีป่าไม้

9.3 ภูเขา มีภูเขาหินเหล็กไฟ เป็นภูเขาขนาดเล็กไม่สูงชันมีจุดชมวิวเหมาะสำหรับขึ้นไปชมวิวดูเมืองหัวหิน

9.4 คุณภาพของทรัพยากรธรรมชาติ เนื่องจากใกล้ตัวเมืองหัวหินความเจริญเข้าถึงทำให้มีหมู่บ้านจัดสรร โรงแรม รีสอร์ท เกิดขึ้น ความเป็นธรรมชาติจึงไม่หลงเหลืออยู่

### พื้นที่สาธารณะประโยชน์

หมู่ที่	ชื่อที่สาธารณประโยชน์	จำนวนพื้นที่		
		ไร่	งาน	ตารางวา
หมู่ที่ 1	ที่สาธารณประโยชน์ไร่เนิน	12	-	10
หมู่ที่ 2	บ้านวังโบลต์	5	2	90
หมู่ที่ 4	ที่สาธารณประโยชน์หนองพรานจัน	15	-	8
	บ้านหนองตะเภา	1	1	69
หมู่ที่ 6	บ้านหนองซอ	1	2	85
หมู่ที่ 7	บ้านหนองเหียง	63	3	87
หมู่ที่ 9	บ้านหนองทอง	8	1	66
หมู่ที่ 11	บ้านตอเกตุ	18	1	1
หมู่ที่ 12	บ้านสามพันนาม	232	1	37

ที่มา : งานนิติกร ข้อมูล ณ เดือน กันยายน 2559



## สรุปผลการพัฒนาท้องถิ่นตามแผนพัฒนาท้องถิ่น(พ.ศ.2557-2560)

## 1. สรุปผลการดำเนินงานตามงบประมาณที่ได้รับและการเบิกจ่ายงบประมาณ ในปีงบประมาณ พ.ศ.2557-2560

## 1.1 สรุปสถานการณ์การพัฒนา การตั้งงบประมาณ การเบิกจ่ายงบประมาณ

## ● การเบิกจ่ายงบประมาณปี 2557

ยุทธศาสตร์	งบปกติ		จ่ายขาดเงินสะสม		เงินสำรองจ่าย		รวม	
	จำนวนเงิน	ร้อยละ	จำนวนเงิน	ร้อยละ	จำนวนเงิน	ร้อยละ	จำนวนเงิน	ร้อยละ
1. การพัฒนาด้านคนและสังคม	14,741,139.64	30.83	-	-	-	-	14,741,139.64	30.83
2. การพัฒนาด้านเศรษฐกิจ	352,951.00	0.73	-	-	-	-	352,951.00	0.73
3. การพัฒนาด้านโครงสร้างพื้นฐาน	20,984,175.00	43.90	1,635,000.00	3.41	-	-	22,619,175.00	47.31
4. การพัฒนาด้านการเมืองการบริหาร	5,665,655.50	11.86	-	-	-	-	5,665,655.50	11.86
5. การพัฒนาด้านทรัพยากรธรรมชาติและสิ่งแวดล้อม	3,325,750.00	6.96	-	-	-	-	3,325,750.00	6.96
6. การพัฒนาด้านส่งเสริมความปลอดภัยในชีวิตและทรัพย์สินของประชาชน	1,104,468.00	2.31	-	-	-	-	1,104,468.00	2.31
รวม	46,174,139.14	96.59	1,635,000.00	3.41	-	-	47,809,139.14	100

## ● การเบิกจ่ายงบประมาณปี 2558

ยุทธศาสตร์	งบปกติ		จ่ายขาดเงินสะสม		เงินสำรองจ่าย		รวม	
	จำนวนเงิน	ร้อยละ	จำนวนเงิน	ร้อยละ	จำนวนเงิน	ร้อยละ	จำนวนเงิน	ร้อยละ
1. การพัฒนาด้านคนและสังคม	13,637,749.44	38.88	650,000	1.85	-	-	14,287,749.44	40.73
2. การพัฒนาด้านเศรษฐกิจ	867,852.00	2.47	-	-	-	-	867,852.00	2.48
3. การพัฒนาด้านโครงสร้างพื้นฐาน	10,898,844.00	31.07	-	-	404,080	1.15	11,302,924.00	32.22
4. การพัฒนาด้านการเมืองการบริหาร	6,922,833.98	19.73	-	-	42,600	0.12	6,965,433.98	19.85
5. การพัฒนาด้านทรัพยากรธรรมชาติและสิ่งแวดล้อม	128,440.00	0.36	-	-	-	-	128,440.00	0.38
6. การพัฒนาด้านส่งเสริมความปลอดภัยในชีวิตและทรัพย์สินของประชาชน	1,431,141.00	4.08	-	-	91,494	0.26	1,522,635.00	4.34
รวม	33,886,860.42	96.60	650,000	1.85	538,174	1.54	35,075,034.42	100



## โครงการในปีงบประมาณ พ.ศ. ๒๕๕๙

ยุทธศาสตร์และจำนวนโครงการที่ปรากฏอยู่ในแผนและจำนวนโครงการที่ได้ปฏิบัติ

ยุทธศาสตร์การพัฒนา	จำนวนโครงการ		
	ปรากฏอยู่ในแผนพัฒนาสามปี	บรรจุในข้อบัญญัติ (นำไปปฏิบัติ)	คิดเป็นร้อยละของโครงการที่ปรากฏในแผนฯ
๑.ยุทธศาสตร์การพัฒนาคนและสังคม	๙๐	๖๐	๑.๑๙
๒.ยุทธศาสตร์พัฒนาด้านเศรษฐกิจ	๙	๕	๕.๙๕
๓.ยุทธศาสตร์พัฒนาด้านโครงสร้างพื้นฐาน	๑๒๒	๓๔	๑.๑๙
๔.ยุทธศาสตร์พัฒนาด้านการเมืองการบริหาร	๑๖๓	๑๐๒	๑๙.๐๕
๕.ยุทธศาสตร์พัฒนาด้านทรัพยากรธรรมชาติและสิ่งแวดล้อม	๒๑	๔	๙.๕๒
๖. ยุทธศาสตร์พัฒนาส่งเสริมความปลอดภัยในชีวิตและทรัพย์สินของประชาชน	๒๖	๒๐	๒๕.๐๐
รวม	๔๓๑	๒๒๕	๕๒.๑๘

## ● การเบิกจ่ายงบประมาณปี 2559

ยุทธศาสตร์	งบปกติ		จ่ายขาดเงินสะสม		เงินสำรองจ่าย		รวม	
	จำนวนเงิน	ร้อยละ	จำนวนเงิน	ร้อยละ	จำนวนเงิน	ร้อยละ	จำนวนเงิน	ร้อยละ
1. การพัฒนาด้านคนและสังคม	17,612,777.00	26.88	18,707,200	28.55			36319977	55.42
2. การพัฒนาด้านเศรษฐกิจ	361,720.00	0.55						0.55
3. การพัฒนาด้านโครงสร้างพื้นฐาน	13,484,797.00	20.58						20.57
4. การพัฒนาด้านการเมืองการบริหาร	13,041,483.00	19.90						19.90
5. การพัฒนาด้านทรัพยากรธรรมชาติและสิ่งแวดล้อม	141,550.00	0.21						0.21
6. การพัฒนาด้านส่งเสริมความปลอดภัยในชีวิตและทรัพย์สินของประชาชน	2,183,163.00	3.33						3.33
รวม	46,825,490.00	71.45	18,707,200	28.55			65532690	99.99



## 1.2 การประเมินผลการนำแผนพัฒนาไปปฏิบัติในเชิงปริมาณ

- ผลการดำเนินงานขององค์การบริหารส่วนตำบลในปี 2558

อบต.หินเหล็กไฟ ได้จัดทำแผนยุทธศาสตร์การพัฒนาระยะ 3 ปี (พ.ศ. 2558-2560) ตามกระบวนการที่บัญญัติไว้ในระเบียบกระทรวงมหาดไทยว่าด้วยการจัดทำแผนพัฒนาองค์กรปกครองส่วนท้องถิ่น พ.ศ. 2548 โดยผ่านการมีส่วนร่วมของประชาชน เช่น การจัดเวทีประชาคม การประชุมกรรมการชุมชน เพื่อรับฟังปัญหาและความต้องการที่แท้จริงของประชาชนในพื้นที่ ก่อนนำมาจัดทำโครงการเพื่อพัฒนาพื้นที่ ที่บรรจุไว้ในแผนพัฒนา 3 ปี ต่อไป

อบต.หินเหล็กไฟ ได้ประกาศใช้แผนพัฒนา 3 ปี (พ.ศ.2558-2560) เมื่อวันที่ 26 พฤษภาคม 2557 โดยได้กำหนดโครงการที่จะดำเนินการตามแผนพัฒนา 3 ปี (พ.ศ.2558-2560) สรุปได้โดยสังเขปดังนี้

ยุทธศาสตร์	2558		2559		2560	
	จำนวน	งบประมาณ	จำนวน	งบประมาณ	จำนวน	งบประมาณ
1.ยุทธศาสตร์การพัฒนาด้านคนและสังคม	124	27,400,415	2	200,000	0	0
2.ยุทธศาสตร์การพัฒนาด้านเศรษฐกิจ	13	2,049,600.00	0	0	0	0
3.ยุทธศาสตร์การพัฒนาด้านโครงสร้างพื้นฐาน	103	146,406,800	26	20,843,500	8	9,820,000
4.ยุทธศาสตร์การพัฒนาด้านการเมืองและบริหาร	204	26,688,120	3	500,000	0	0
5.ยุทธศาสตร์การพัฒนาด้านทรัพยากรธรรมชาติและสิ่งแวดล้อม	18	8,209,500	2	2,000,500,000	0	0
6.ยุทธศาสตร์การพัฒนาด้านส่งเสริม ปลอดภัยในชีวิตและทรัพย์สินของประชาชน	14	9,822,000	0	0	0	0
<b>รวม</b>	<b>476</b>	<b>220,556,435</b>	<b>33</b>	<b>2,022,043,500</b>	<b>8</b>	<b>9,820,000</b>

ที่มา : งานนโยบายและแผน รายงานการติดตามและประเมินผลแผนพัฒนาสามปี พ.ศ. 2558



● ผลการดำเนินงานตามแผน ปิงงบประมาณ พ.ศ.2558

ยุทธศาสตร์	จำนวนโครงการที่เสร็จ		จำนวนโครงการที่อยู่ในระหว่างดำเนินการ		จำนวนโครงการที่ยังไม่ได้ดำเนินการ		จำนวนโครงการที่มีการยกเลิก		จำนวนโครงการที่มีการเพิ่มเติม		จำนวนโครงการทั้งหมด	
	จำนวน	ร้อยละ	จำนวน	ร้อยละ	จำนวน	ร้อยละ	จำนวน	ร้อยละ	จำนวน	ร้อยละ	จำนวน	ร้อยละ
1. การพัฒนาด้านคนและสังคม	42	18.83	7	3.14	-	-	-	-	-	-	49	21.97
2. การพัฒนาด้านเศรษฐกิจ	3	1.35	1	0.45	-	-	2	0.90	-	-	6	4.19
3. การพัฒนาด้านโครงสร้างพื้นฐาน	22	9.87	3	1.35	1	0.45	-	-	3	1.35	29	13.00
4. การพัฒนาด้านการเมืองการบริหาร	100	44.84	-	-	2	0.90	20	8.97	2	0.90	124	55.61
5. การพัฒนาด้านทรัพยากรธรรมชาติและสิ่งแวดล้อม	4	1.79	1	0.45	-	-	-	-	-	-	5	2.24
6. การพัฒนาด้านส่งเสริมความปลอดภัยในชีวิตและทรัพย์สินของประชาชน	8	3.59	2	0.90	-	-	-	-	-	-	10	4.48
<b>รวม</b>	<b>179</b>	<b>80.27</b>	<b>14</b>	<b>6.28</b>	<b>3</b>	<b>1.35</b>	<b>22</b>	<b>9.87</b>	<b>5</b>	<b>2.24</b>	<b>223</b>	<b>100</b>

● เปรียบเทียบจำนวนโครงการและงบประมาณในแผนพัฒนาสามปี (พ.ศ.2558-2560) กับการนำแผนไปสู่การปฏิบัติ ปิงงบประมาณ พ.ศ. 2558

อบต.หินเหล็กไฟ ได้ประกาศใช้ข้อบัญญัติงบประมาณ เมื่อวันที่ 9 กันยายน 2557 โดยมีโครงการที่บรรจุอยู่ในข้อบัญญัติงบประมาณ จำนวน 223 โครงการ งบประมาณ 54,867,585 บาท สามารถจำแนกตามยุทธศาสตร์ ได้ดังนี้

ยุทธศาสตร์	แผนพัฒนาสามปี (พ.ศ.2558-2560)		โครงการที่นำไปสู่การปฏิบัติ ปี 2558		จำนวนโครงการที่ทำได้ คิดเป็น %	งบประมาณที่จ่ายจริง คิดเป็น %
	จำนวนโครงการ	งบประมาณที่ตั้งไว้	จำนวนโครงการ	งบประมาณที่จ่ายจริง		
1. การพัฒนาด้านคนและสังคม	124	27,400,415.00	49	21,179,410.00	15.84	30.83
2. การพัฒนาด้านเศรษฐกิจ	13	2,049,600.00	6	1,190,000.00	3.96	0.73
3. การพัฒนาด้านโครงสร้างพื้นฐาน	103	146,406,800.00	29	15,148,500.00	29.70	47.31
4. การพัฒนาด้านการเมืองการบริหาร	204	26,668,120.00	124	12,897,871.80	45.54	11.86
5. การพัฒนาด้านทรัพยากรธรรมชาติและสิ่งแวดล้อม	18	8,209,500.00	5	3,136,540.00	2.97	6.96
6. การพัฒนาด้านส่งเสริมความปลอดภัยในชีวิตและทรัพย์สินของประชาชน	14	9,822,000.00	10	2,008,520.00	1.99	2.31
<b>รวม</b>	<b>476</b>	<b>220,556,435.00</b>	<b>223</b>	<b>55,560,841.80</b>	<b>100</b>	<b>100</b>



- ยุทธศาสตร์และจำนวนโครงการที่ปรากฏอยู่ในแผน และจำนวนโครงการที่ปฏิบัติได้

ยุทธศาสตร์	จำนวนโครงการ	
	จำนวนโครงการที่ปรากฏอยู่ในแผน	จำนวนโครงการที่ปฏิบัติได้
1. การพัฒนาด้านคนและสังคม	124	49
2. การพัฒนาด้านเศรษฐกิจ	13	4
3. การพัฒนาด้านโครงสร้างพื้นฐาน	103	29
4. การพัฒนาด้านการเมืองการบริหาร	204	104
5. การพัฒนาด้านทรัพยากรธรรมชาติและสิ่งแวดล้อม	18	5
6. การพัฒนาด้านส่งเสริมความปลอดภัยในชีวิตและทรัพย์สินของประชาชน	14	10
<b>รวม</b>	<b>476</b>	<b>201</b>

### 1.3 การประเมินประสิทธิผลของแผนพัฒนาในเชิงคุณภาพ

- การประเมินความพึงพอใจของประชาชนที่มารับบริการ

มีการวิจัยโดยการสำรวจความคิดเห็นของผู้มาใช้บริการ โดยแบ่งสัดส่วนไปในหมู่บ้านหรือชุมชนในเขตองค์การบริหารส่วนตำบลหินเหล็กไฟ และได้ทำการสำรวจ ณ จุดให้บริการที่สำนักงานจากผู้มาใช้บริการในสัดส่วนที่เท่าๆกัน และเมื่อได้รับแบบสอบถามมาแล้วได้นำมาลงรหัสเพื่อนำไปประมวลผล และวิเคราะห์ข้อมูลด้วยโปรแกรม SPSS (Statistical Package for the Social Science for Windows) เป็นโปรแกรมที่มีประสิทธิภาพสูง ในการวิเคราะห์ข้อมูลทางสถิติ และการจัดการข้อมูลต่างๆ ผู้ใช้โปรแกรมสามารถวิเคราะห์ข้อมูลโดยใช้สถิติประเภทต่างๆ

โดยได้แบบสอบถามที่มีความสมบูรณ์นำมาประมวลผลได้ทั้งหมด 300 ชุด หรือคิดเป็นร้อยละ 90.00 ของขนาดกลุ่มตัวอย่างที่เป็นตัวแทนของประชากรทั้งหมด

ความพึงพอใจของประชาชนที่มีต่อการให้บริการประชาชนทั้งหมด 5 ด้าน ได้แก่ 1.ด้านการจ่ายเบี้ยยังชีพผู้สูงอายุ ผู้พิการ 2.ด้านการบริการสาธารณสุข 3.ด้านการบรรเทาสาธารณภัย 4.ด้านการขออนุญาตปลูกสร้างอาคาร 5.ด้านการจดทะเบียน

- สรุปผลการวิจัย

ความพึงพอใจของประชาชนที่มีต่อการให้บริการประชาชนขององค์การบริหารส่วนตำบลหินเหล็กไฟ ที่มีต่อภาระงาน 5 ด้าน ประกอบด้วย

1)ด้านการจ่ายเบี้ยยังชีพผู้สูงอายุ ผู้พิการ มีระดับความพึงพอใจโดยภาพรวมอยู่ในระดับมาก (ค่าเฉลี่ย = 3.824) คิดเป็นร้อยละ 81.99





2).ด้านการบริการสาธารณสุข มีระดับความพึงพอใจโดยภาพรวมอยู่ในระดับมาก (ค่าเฉลี่ย =3.821) คิดเป็นร้อยละ 82.22

3).ด้านการบรรเทาสาธารณภัย มีระดับความพึงพอใจโดยภาพรวมอยู่ในระดับมาก (ค่าเฉลี่ย =4.126) คิดเป็นร้อยละ 81.93

4).ด้านการขออนุญาตปลูกสร้างอาคาร มีระดับความพึงพอใจโดยภาพรวมอยู่ในระดับมาก (ค่าเฉลี่ย =3.774) คิดเป็นร้อยละ 80.99

5).ด้านการจดทะเบียนพาณิชย์ มีระดับความพึงพอใจโดยภาพรวมอยู่ในระดับมาก (ค่าเฉลี่ย =3.785) คิดเป็นร้อยละ 81.21

สรุปความพึงพอใจที่ผู้มารับบริการมีต่อภาระงานทั้ง 5 ด้าน เฉลี่ยเท่ากับร้อยละ 81.67

## 2.ผลที่ได้จากการดำเนินงานในปีงบประมาณ พ.ศ. 2557-2560

ด้านโครงสร้างพื้นฐาน สามารถจำแนกได้ดังนี้

1) มีเส้นทางคมนาคม ในพื้นที่ตำบลหินเหล็กไฟที่เป็นถนนคอนกรีตเสริมเหล็ก ร้อยละ 70 เป้าหมายคือต้องการให้ได้มากกว่านี้หรือร้อยละ 80

2) การขยายเขตไฟฟ้า ปัจจุบันมีไฟฟ้าใช้ทุกครัวเรือน คิดเป็น 90 เปอร์เซ็นต์

## 3. สรุปปัญหาอุปสรรคการดำเนินงานที่ผ่านมาและแนวทางแก้ไขปีงบประมาณ พ.ศ.2557-2560

1. เส้นทางคมนาคม **ปัญหา**คือ ไม่สามารถดำเนินการ ก่อสร้างถนนทุกสาย ได้เนื่องจาก งบประมาณมีไม่เพียงพอและบางพื้นที่ยังไม่เป็นที่สาธารณะ **การแก้ปัญหา**คือ ประสานความร่วมมือกันในหลายๆ ฝ่าย เพื่อที่จะทำความเข้าใจกับประชาชนในพื้นที่ และวิธีการที่จะดำเนินการแก้ไขอย่างไร ทั้งนี้ ควรตั้งงบประมาณในส่วนนี้ไว้ เพื่อที่จะได้ช่วยกันแก้ไขปัญหากับหมู่บ้าน

2. การขยายเขตไฟฟ้า **ปัญหา**คือไฟฟ้าส่องสว่างทางหรือที่สาธารณะยังไม่สามารถดำเนินการครอบคลุมพื้นที่ได้ทั้งหมด เนื่องจาก งบประมาณมีไม่เพียงพอ รวมทั้งบาง พื้นที่ที่มีความต้องการให้ติดตั้งไฟฟ้าส่องสว่างนั้นยังไม่เป็นที่สาธารณะ จึงไม่สามารถดำเนินการได้เช่นเดียวกับถนน **การแก้ปัญหา**คือ ประสานความร่วมมือกันในหลายๆ ฝ่าย เพื่อที่จะทำความเข้าใจกับประชาชนในพื้นที่ และวิธีการที่จะดำเนินการแก้ไขอย่างไร ทั้งนี้ องค์การบริหารส่วนตำบล ควรตั้งงบประมาณในส่วนนี้ไว้ เพื่อที่จะได้ช่วยกันแก้ไขปัญหากับหมู่บ้าน



การจัดทำแผนพัฒนาท้องถิ่นขององค์การบริหารส่วนตำบลหินเหล็กไฟ มีความสอดคล้องเชื่อมโยงกับนโยบายและยุทธศาสตร์ในระดับต่างๆ เช่น แผนยุทธศาสตร์ชาติ 20 ปี แผนพัฒนาเศรษฐกิจและสังคมแห่งชาติ ฉบับที่ 12 (พ.ศ. 2560-2564) แผนการบริหารราชการแผ่นดิน ยุทธศาสตร์ประเทศ (Country Strategy) ยุทธศาสตร์การพัฒนาเพื่อเสริมความมั่นคงของชาติ ยุทธศาสตร์การเข้าสู่ประชาคมอาเซียน แนวทางการดำเนินการเตรียมความพร้อมเพื่อเข้าสู่ประชาคมอาเซียนขององค์กรปกครองส่วนท้องถิ่น ยุทธศาสตร์การพัฒนาเชิงพื้นที่ภาคกลาง ยุทธศาสตร์กลุ่มจังหวัดภาคกลางตอนล่าง ยุทธศาสตร์การพัฒนาจังหวัด ยุทธศาสตร์การพัฒนาขององค์กรปกครองส่วนท้องถิ่นในเขตจังหวัดประจวบคีรีขันธ์ นโยบายของผู้บริหารองค์การบริหารส่วนตำบลหินเหล็กไฟ เป็นต้น แผนยุทธศาสตร์ขององค์การบริหารส่วนตำบลหินเหล็กไฟ เป็นเครื่องมือที่สำคัญในการกำหนดทิศทางพัฒนาตำบลตามอำนาจหน้าที่ที่กำหนดไว้ในพระราชบัญญัติกำหนดแผนและขั้นตอนการกระจายอำนาจให้แก่องค์กรปกครองส่วนท้องถิ่น พ.ศ. 2542 เป็นแผนที่เกิดจากการมีส่วนร่วมของประชาชนในการร่วมแสดงความคิดเห็นเกี่ยวกับปัญหา ความต้องการของประชาชนเอง ซึ่งจะทำให้การแก้ไขปัญหาเป็นไปอย่างถูกต้องตรงกับปัญหาที่เกิดขึ้นจริง ทำให้ประชาชนได้รับประโยชน์สูงสุดจากการดำเนินงานขององค์การบริหารส่วนตำบลหินเหล็กไฟ

**สรุปสาระสำคัญที่เกี่ยวกับการจัดทำแผนพัฒนาท้องถิ่น 4 ปี (พ.ศ.2561-2564) ดังนี้**

## 1. ความสัมพันธ์ระหว่างแผนพัฒนาระดับมหภาค

### 1.1 ยึดแผนยุทธศาสตร์ชาติ 20 ปี พ.ศ.2560-2579

วิสัยทัศน์“ประเทศไทยมีความมั่นคง มั่งคั่ง ยั่งยืน เป็นประเทศพัฒนาแล้ว ด้วยการพัฒนาตามหลักปรัชญาของเศรษฐกิจพอเพียง”หรือเป็นคติพจน์ประจำชาติว่า “มั่นคง มั่งคั่ง ยั่งยืน” ทั้งนี้วิสัยทัศน์ดังกล่าวจะต้องสนองต่อผลประโยชน์แห่งชาติ อันได้แก่ การมีเอกราช อธิปไตย และบูรณภาพแห่งเขตอำนาจรัฐ การดำรงอยู่อย่างมั่นคง ยั่งยืนของสถาบันหลักของชาติ การดำรงอยู่อย่างมั่นคงของชาติ และประชาชนจากภัยคุกคามทุกรูปแบบ การอยู่ร่วมกันในชาติอย่างสันติสุขเป็นปึกแผ่น มีความมั่นคงทางสังคมท่ามกลางพหุสังคมและการมีเกียรติและศักดิ์ศรีของความเป็นมนุษย์ ความเจริญเติบโตของชาติ ความเป็นธรรมและความอยู่ดีมีสุขของประชาชน ความยั่งยืนของฐานทรัพยากรธรรมชาติสิ่งแวดล้อม ความมั่นคงทางพลังงานและอาหาร ความสามารถในการรักษาผลประโยชน์ของชาติ ภายใต้การเปลี่ยนแปลงของสภาวะแวดล้อมระหว่างประเทศและการอยู่ร่วมกันอย่างสันติประสานสอดคล้องกัน ด้านความมั่นคงในประชาคมอาเซียนและประชาคมโลกอย่างมีเกียรติและศักดิ์ศรีไม่เป็นภาระ ของโลกและสามารถเกื้อกูลประเทศที่มีศักยภาพทางเศรษฐกิจที่ด้อยกว่ายุทธศาสตร์ชาติ ในการที่จะบรรลุวิสัยทัศน์และทำให้ประเทศไทยพัฒนาไปสู่อนาคตที่พึงประสงค์นั้น จำเป็นจะต้องมีการวางแผนและกำหนดยุทธศาสตร์การพัฒนาในระยะยาว และกำหนดแนวทางการพัฒนาของทุกภาคส่วนให้ขับเคลื่อนไปในทิศทางเดียวกัน ดังนั้น จึงจำเป็นต้องกำหนดยุทธศาสตร์ชาติในระยะยาว เพื่อถ่ายทอดแนวทางการพัฒนาสู่ การปฏิบัติในแต่ละช่วงเวลาอย่างต่อเนื่องและมีการบูรณาการ และสร้างความเข้าใจถึง อนาคตของประเทศไทยร่วมกัน และเกิดการรวมพลังของทุกภาคส่วนในสังคม ทั้งประชาชน เอกชน ประชาสังคม ในการขับเคลื่อนการพัฒนาเพื่อการสร้างและ รักษาไว้ซึ่งผลประโยชน์แห่งชาติและบรรลุ



วิสัยทัศน์ “ประเทศไทยมีความมั่นคง มั่งคั่ง ยั่งยืน เป็นประเทศพัฒนาแล้ว ด้วยการพัฒนาตามหลักปรัชญาของ เศรษฐกิจพอเพียง” หรือคติพจน์ประจำชาติ “มั่นคง มั่งคั่ง ยั่งยืน” เพื่อให้ประเทศมีขีดความสามารถ ในการแข่งขัน มี รายได้สูงอยู่ในกลุ่มประเทศพัฒนาแล้ว คนไทยมีความสุข อยู่ดีกินดี สังคมมีความมั่นคง เสมอภาคและเป็นธรรม ซึ่ง ยุทธศาสตร์ชาติที่จะใช้เป็นกรอบแนวทาง การพัฒนาในระยะ 20 ปีต่อจากนี้ไป จะประกอบด้วย 6 ยุทธศาสตร์ ได้แก่

- (1) ยุทธศาสตร์ด้านความมั่นคง
- (2) ยุทธศาสตร์ด้านการสร้างความสามารถในการแข่งขัน
- (3) ยุทธศาสตร์การพัฒนาและเสริมสร้างศักยภาพคน
- (4) ยุทธศาสตร์ด้าน การสร้างโอกาสความเสมอภาคและเท่าเทียมกันทางสังคม
- (5) ยุทธศาสตร์ด้าน การสร้างการเติบโตบนคุณภาพชีวิตที่เป็นมิตรกับสิ่งแวดล้อม และ
- (6) ยุทธศาสตร์ ด้านการปรับสมดุลและพัฒนาระบบการบริหารจัดการภาครัฐ

## 1.2 แผนพัฒนาเศรษฐกิจและสังคมแห่งชาติ ฉบับที่ 12

การจัดทำแผนพัฒนาสี่ปีขององค์การบริหารส่วนตำบลมีความสัมพันธ์และสอดคล้องกับแผน ยุทธศาสตร์พัฒนาขององค์กรปกครองส่วนท้องถิ่น โดยแผนยุทธศาสตร์การพัฒนาจะต้องสอดคล้องกับแผนพัฒนา เศรษฐกิจและสังคมแห่งชาติ แต่ทั้งนี้ แผนพัฒนาเศรษฐกิจและสังคมแห่งชาติ ฉบับที่ 11 (พ.ศ. 2555 - 2559) ได้ สิ้นสุดลงและการจัดทำแผนพัฒนาเศรษฐกิจและสังคมแห่งชาติ ฉบับที่ 12 อยู่ระหว่างการเสนอร่างแผนซึ่งได้กำหนด ยุทธศาสตร์เอาไว้แล้ว

ดังนั้น เพื่อให้การจัดทำแผนพัฒนาสี่ปี (พ.ศ. 2561 – 2564) ขององค์การบริหารส่วนตำบล มีความ สอดคล้องกับทิศทางแผนพัฒนาเศรษฐกิจและสังคมแห่งชาติ ฉบับที่ 12 องค์การบริหารส่วนตำบล จึงได้จัดทำแผนที่ สอดคล้องกับแผนพัฒนาเศรษฐกิจและสังคมแห่งชาติ ฉบับที่ 12 ซึ่งมีทั้งหมด 10 ยุทธศาสตร์ ดังนี้

- ยุทธศาสตร์ที่ 1** การเสริมสร้างและพัฒนาศักยภาพทุนมนุษย์
- ยุทธศาสตร์ที่ 2** การสร้างความเป็นธรรมลดความเหลื่อมล้ำในสังคม
- ยุทธศาสตร์ที่ 3** การสร้างความเข้มแข็งทางเศรษฐกิจและแข่งขันได้อย่างยั่งยืน
- ยุทธศาสตร์ที่ 4** การเติบโตที่เป็นมิตรกับสิ่งแวดล้อมเพื่อการพัฒนาอย่างยั่งยืน
- ยุทธศาสตร์ที่ 5** การเสริมสร้างความมั่นคงแห่งชาติเพื่อการพัฒนาประเทศสู่ความมั่งคั่ง

และยั่งยืน

**ยุทธศาสตร์ที่ 6** การบริหารจัดการในภาครัฐ การป้องกันการทุจริตประทุพพัตติมิ ชอบและ ธรรมาภิบาลในสังคมไทย

- ยุทธศาสตร์ที่ 7** การพัฒนาโครงสร้างพื้นฐานและระบบโลจิสติกส์
- ยุทธศาสตร์ที่ 8** การพัฒนาวิทยาศาสตร์ เทคโนโลยี วิจัย และนวัตกรรม
- ยุทธศาสตร์ที่ 9** การพัฒนาภาค เมือง และพื้นที่เศรษฐกิจ
- ยุทธศาสตร์ที่ 10** ความร่วมมือระหว่างประเทศเพื่อการพัฒนา



## 1. กรอบแนวคิดและหลักการ

ในช่วงของแผนพัฒนาเศรษฐกิจและสังคมแห่งชาติฉบับที่ 12 (พ.ศ. 2560 – 2564) ประเทศไทยจะยังคงประสบภาวะแวดล้อมและบริบทของการเปลี่ยนแปลงต่างๆ ที่อาจก่อให้เกิดความเสี่ยงทั้งจากภายในและภายนอกประเทศ อาทิ กระแสการเปิดเศรษฐกิจเสรี ความท้าทายของเทคโนโลยีใหม่ๆ การเข้าสู่สังคมผู้สูงอายุ การเกิดภัยธรรมชาติที่รุนแรง ประกอบกับสถานการณ์ด้านต่างๆ ทั้งเศรษฐกิจ สังคม ทรัพยากรธรรมชาติและสิ่งแวดล้อมของประเทศในปัจจุบันที่ยังคงประสบปัญหาในหลายด้าน เช่น ปัญหาผลิตภาพการผลิตความสามารถในการแข่งขัน คุณภาพการศึกษา ความเหลื่อมล้ำทางสังคม เป็นต้น ทำให้การพัฒนาในช่วงแผนพัฒนาฯ ฉบับที่ 12 จึงจำเป็นต้องยึดกรอบแนวคิดและหลักการในการวางแผนที่สำคัญ ดังนี้

- (1) การน้อมนำและประยุกต์ใช้หลักปรัชญาของเศรษฐกิจพอเพียง
- (2) คนเป็นศูนย์กลางของการพัฒนาอย่างมีส่วนร่วม
- (3) การสนับสนุนและส่งเสริมแนวคิดการปฏิรูปประเทศ และ
- (4) การพัฒนาสู่ความมั่นคง มั่งคั่ง ยั่งยืน สังคมอยู่ร่วมกันอย่างมีความสุข

### กรอบวิสัยทัศน์แผนพัฒนาฯ ฉบับที่ 12

จากสถานะของประเทศและบริบทการเปลี่ยนแปลงต่างๆ ที่ประเทศกำลังประสบอยู่ ทำให้การกำหนดวิสัยทัศน์แผนพัฒนาฯ ฉบับที่ 12 ยังคงมีความต่อเนื่องจากวิสัยทัศน์แผนพัฒนาฯ ฉบับที่ 11 และกรอบหลักการของการวางแผนที่น้อมนำและประยุกต์ใช้หลักปรัชญาของเศรษฐกิจพอเพียง ยึดคนเป็นศูนย์กลางของการพัฒนาอย่างมีส่วนร่วม การพัฒนาที่ยึดหลักสมดุล ยั่งยืน โดยวิสัยทัศน์ของการพัฒนาในแผนพัฒนาฯ ฉบับที่ 12 ต้องให้ความสำคัญกับการกำหนดทิศทางการพัฒนาที่มุ่งสู่การเปลี่ยนผ่านประเทศไทยจากประเทศที่มีรายได้ปานกลางไปสู่ประเทศที่มีรายได้สูง มีความมั่นคง และยั่งยืน สังคมอยู่ร่วมกันอย่างมีความสุข และนำไปสู่การบรรลุวิสัยทัศน์ระยะยาว “มั่นคง มั่งคั่ง ยั่งยืน” ของประเทศ

**การกำหนดตำแหน่งทางยุทธศาสตร์ของประเทศ (Country Strategic Positioning)** เป็นการกำหนดตำแหน่งทางยุทธศาสตร์ของประเทศที่สอดคล้องกับยุทธศาสตร์ชาติที่ สศช. ได้จัดทำขึ้น

ประเทศไทยเป็นประเทศรายได้สูงที่มีการกระจายรายได้อย่างเป็นธรรม เป็นศูนย์กลางด้านการขนส่งและโลจิสติกส์ของภูมิภาคสู่ความเป็นชาติการค้าและบริการ (Trading and Service Nation) เป็นแหล่งผลิตสินค้าเกษตรอินทรีย์และเกษตรปลอดภัย แหล่งอุตสาหกรรมสร้างสรรค์และนวัตกรรมสูงที่เป็นมิตรต่อสิ่งแวดล้อม

### เป้าหมาย

- 1 การหลุดพ้นจากกับดักประเทศรายได้ปานกลางสู่รายได้สูง
- 2 การพัฒนาศักยภาพคนให้สนับสนุนการเจริญเติบโตของประเทศและการสร้างสังคมสูงวัยอย่างมีคุณภาพ
- 3 การลดความเหลื่อมล้ำในสังคม
- 4 การสร้างการเจริญเติบโตทางเศรษฐกิจและสังคมที่เป็นมิตรกับสิ่งแวดล้อม
- 5 การบริหารราชการแผ่นดินที่มีประสิทธิภาพ



## แนวทางการพัฒนา

### การยกระดับศักยภาพการแข่งขันและการหลุดพ้นกับดักรายได้ปานกลางสู่รายได้สูง

#### 1 การส่งเสริมด้านการวิจัยและพัฒนา

พัฒนาสถานะแวดล้อมของการพัฒนาวิทยาศาสตร์ เทคโนโลยี วิจัย และนวัตกรรม ทั้งด้านการลงทุนในการวิจัยและพัฒนา ด้านบุคลากรวิจัย ด้านโครงสร้างพื้นฐาน และด้านการบริหารจัดการ รวมทั้งสนับสนุนและผลักดันให้ผู้ประกอบการมีบทบาทหลักด้านเทคโนโลยีและนวัตกรรม ตลอดจนผลักดันงานวิจัยและพัฒนาให้ใช้ประโยชน์อย่างแท้จริงทั้งเชิงพาณิชย์และสาธารณะโดยให้ความคุ้มครองทรัพย์สินทางปัญญา

#### 2 การพัฒนาผลิตภาพแรงงาน

สร้างความร่วมมือระหว่างภาครัฐและภาคเอกชนในการพัฒนากำลังคนและแรงงานให้มีทักษะความรู้และสมรรถนะที่สอดคล้องกับความต้องการของตลาดและรองรับการเปิดเสรีของประชาคมอาเซียน โดยยกระดับและพัฒนาสมรรถนะแรงงานไทยด้วยเทคโนโลยี เร่งรัดให้แรงงานทั้งระบบมีการเรียนรู้ขั้นพื้นฐานเพื่อสามารถแข่งขันในตลาดแรงงานได้ สนับสนุนให้แรงงานและปัจจัยการผลิตมีความยืดหยุ่นในการเคลื่อนย้ายระหว่างสาขาการผลิตและระหว่างพื้นที่การผลิต เพื่อให้แรงงานสามารถเคลื่อนย้ายไปสู่สาขาการผลิตที่มีผลิตภาพการผลิตสูงสุด และสนับสนุนให้ผู้ประกอบการในภาคอุตสาหกรรมและบริการจัดทำกรอบคุณวุฒิวิชาชีพและมาตรฐานฝีมือแรงงานให้เป็นมาตรฐานที่เชื่อมโยงกันเพื่อยกระดับทักษะของแรงงานไทย

#### 3 การส่งเสริมผู้ประกอบการที่เข้มแข็งและพาณิชย์ดิจิทัล

พัฒนาขีดความสามารถของผู้ประกอบการให้มีความยืดหยุ่น สามารถปรับตัวและดำเนินธุรกิจท่ามกลางการดำเนินนโยบายและมาตรการการกีดกันทางการค้าในรูปแบบต่างๆ เพิ่มสัดส่วนความเป็นเจ้าของของคนไทยและสนับสนุนให้มีการขยายตลาดที่มีแบรนด์สินค้าและช่องทางการตลาดที่เป็นของตนเองมากขึ้น ตลอดจนพัฒนาต่อยอดอุตสาหกรรมและบริการเพื่อเข้าสู่การเป็นศูนย์กลางการผลิต บริการและอุตสาหกรรมดิจิทัล

#### 4 การลงทุนโครงสร้างพื้นฐานเร่งลงทุนและพัฒนาโครงสร้างพื้นฐานด้านการคมนาคมขนส่งเพื่อเชื่อมโยงพื้นที่

เศรษฐกิจในประเทศและต่างประเทศ ทั้งการพัฒนาและปรับปรุงโครงข่ายรถไฟให้เป็นโครงข่ายหลักในการเดินทางและขนส่งของประเทศ พัฒนาโครงข่ายระบบขนส่งสาธารณะและโครงข่ายทางหลวงพิเศษระหว่างเมือง ขยายขีดความสามารถของท่าอากาศยานหลักของประเทศ พัฒนาท่าเรือที่มีศักยภาพให้เป็นท่าเรืออิเล็กทรอนิกส์เต็มรูปแบบ รวมทั้งพัฒนาและปรับปรุงระบบโทรคมนาคมของประเทศ ตลอดจนสนับสนุนการพัฒนาด้านอุตสาหกรรมที่เกิดจากลงทุนด้านโครงสร้างพื้นฐาน เช่น อุตสาหกรรมซ่อมบำรุงและผลิตชิ้นส่วนอากาศยาน และอุตสาหกรรมระบบราง เป็นต้น เพื่อสร้างโอกาสทางเศรษฐกิจให้กับประเทศในการเป็นฐานการผลิตในภูมิภาคอาเซียน

#### 5 การปรับโครงสร้างการผลิต

ปรับโครงสร้างการผลิตภาคเกษตร โดยการปรับเปลี่ยนจากการผลิตสินค้าเกษตรขั้นปฐมเป็นสินค้าเกษตรแปรรูปที่มีมูลค่าสูงมีคุณภาพและมาตรฐานสากล สามารถสร้างความเชื่อมโยงทางด้านวัตถุดิบกับประเทศเพื่อนบ้านและลดระดับการผลิตสินค้าขั้นปฐมที่สูญเสียขีดความสามารถในการแข่งขัน ลงสู่ระดับที่จำเป็นสำหรับการสร้างความมั่นคงทางด้านอาหารและพลังงาน จัดระบบการผลิตให้สอดคล้องกับศักยภาพพื้นที่และความต้องการของ



ตลาดตั้งแต่ต้นน้ำถึงปลายน้ำทั้งด้านกายภาพและเศรษฐกิจ รวมทั้งส่งเสริมการรวมกลุ่มทางการเกษตรจากกิจการเจ้าของคนเดียวเป็นการประกอบการในลักษณะสหกรณ์ ห้างหุ้นส่วน และบริษัทเพื่อให้เกิดการประหยัดจากขนาด พิจารณาพันธุ์พืชที่เหมาะสมกับศักยภาพของพื้นที่และแหล่งน้ำ ใช้เทคโนโลยีการผลิตในระดับที่เหมาะสม ใช้กลไกตลาดในการป้องกันความเสี่ยง ตลอดจนส่งเสริมและเร่งขยายผลแนวคิดการทำเกษตรตามหลักปรัชญาของเศรษฐกิจพอเพียง และระบบเกษตรกรรมยั่งยืนปรับโครงสร้างการผลิตภาคบริการโดยเร่งพัฒนาระบบคมนาคมขนส่งให้เกิดความเชื่อมโยงกันเป็นโครงข่ายทั้งทางบก ทางน้ำ และทางอากาศ เร่งพัฒนาท่าเทียบเรือขนาดใหญ่เพื่อรองรับการเติบโตของการท่องเที่ยวทางทะเล ปรับปรุงแก้ไขกฎหมายที่เกี่ยวข้องกับการท่องเที่ยวให้ครอบคลุมและทันสมัยทั้งการควบคุมกิจกรรมต่างๆ เกี่ยวกับการท่องเที่ยวและส่งเสริมการท่องเที่ยวและกำหนดและจัดทำกฎหมายเพื่อยกระดับมาตรฐานการท่องเที่ยวของไทยสู่สากลและรองรับการพัฒนาการท่องเที่ยวให้สามารถแข่งขันได้ในระดับนานาชาติ รวมทั้งส่งเสริมการพัฒนาเชิงพื้นที่ในลักษณะกลุ่มคลัสเตอร์ท่องเที่ยว โดยสนับสนุนการพัฒนาด้านการท่องเที่ยวของพื้นที่ที่มีความเชื่อมโยงทั้งทางกายภาพ วิถีชีวิต/วัฒนธรรมท้องถิ่นและกิจกรรมการท่องเที่ยว ตลอดจนส่งเสริมการสร้างเชื่อมโยงด้านการท่องเที่ยวในภูมิภาคอาเซียน ทั้งประเทศที่มีพรมแดนติดกันและประเทศที่มีโครงข่ายคมนาคมขนส่งเชื่อมโยงกันเพื่อให้เกิดการพัฒนาแบบองค์รวมทั้งระบบพัฒนาต่อยอดอุตสาหกรรมอนาคตเพื่อเป็นแหล่งการถ่ายทอดเทคโนโลยี เชื่อมโยงการผลิตกับอุตสาหกรรมที่เป็นฐานรายได้ประเทศ และเป็นกลไกการขับเคลื่อนเศรษฐกิจไทยให้เข้าสู่การเป็นศูนย์กลางการผลิตและบริการทั้งในระดับอนุภูมิภาคและในภูมิภาคอาเซียนพัฒนาโครงสร้างพื้นฐานที่สนับสนุนการขยายตัวด้านการค้าการลงทุน เช่น โลจิสติกส์ และพลังงาน รวมทั้งปัจจัยสนับสนุนการลงทุนอื่นๆ เช่น ลดอุปสรรคการเคลื่อนย้ายเงินทุนระหว่างประเทศ เป็นต้น ส่งเสริมการนำเทคโนโลยีและนวัตกรรมมาประยุกต์ใช้ทั้งภาคการผลิต การตลาด การบริหารจัดการการเงิน และโลจิสติกส์ เชื่อมโยงเศรษฐกิจดิจิทัล ในการอำนวยความสะดวกทางการค้าการลงทุนด้วยระบบอิเล็กทรอนิกส์ และสนับสนุนการลงทุนเพื่อสร้างเศรษฐกิจและสังคมแห่งปัญญาและการเรียนรู้ มุ่งเน้นการพัฒนาธุรกิจเชิงสร้างสรรค์ การลงทุนที่ใช้เทคโนโลยีขั้นสูง และเป็นมิตรกับสิ่งแวดล้อม การประหยัดพลังงานและการใช้พลังงานทดแทน การลงทุนด้านการวิจัยและพัฒนาเชิงพาณิชย์ การจัดตั้งสำนักงานใหญ่ข้ามประเทศ บริษัทการค้าระหว่างประเทศ รวมทั้งการให้ความสำคัญเรื่องความรับผิดชอบต่อสังคมและการตอบแทนสู่สังคมขององค์กร และกิจการเพื่อสังคม

### การพัฒนาศักยภาพคนตามช่วงวัยและการปฏิรูประบบเพื่อสร้างสังคมสูงวัยอย่างมีคุณภาพ

#### 1 การพัฒนาศักยภาพคนในทุกช่วงวัยให้สนับสนุนการเจริญเติบโตของประเทศ

โดยช่วงวัยเด็กตั้งแต่แรกเกิดให้มีพัฒนาการที่สมวัยในทุกด้าน วัยเรียน วัยรุ่นให้มีทักษะการเรียนรู้ ทักษะชีวิตสามารถอยู่ร่วมกับผู้อื่นภายใต้บริบทสังคมที่เป็นพหุวัฒนธรรม วัยแรงงานให้มีการพัฒนาระดับสมรรถนะฝีมือแรงงานเพื่อสร้างผลิตภาพเพิ่มให้กับประเทศ วัยผู้สูงอายุให้มีการทำงานที่เหมาะสมตามศักยภาพและประสบการณ์ มีรายได้ในการดำรงชีวิต มีการสร้างเสริมและฟื้นฟูสุขภาพเพื่อป้องกันหรือชะลอความทุพพลภาพและโรคเรื้อรังต่างๆ ที่จะก่อให้เกิดภาระแก่ปัจเจกบุคคล ครอบครัว และระบบบริการสุขภาพ

#### 2 การยกระดับคุณภาพการศึกษาและการเรียนรู้ให้มีคุณภาพ เท่าเทียมและทั่วถึง โดย

(1) ปฏิรูประบบบริหารจัดการทางการศึกษา โดยปรับระบบบริหารจัดการการศึกษาใหม่เพื่อสร้างความรับผิดชอบต่อผลลัพธ์ (Accountability)



(2) ปฏิรูประบบการคลังด้านการศึกษา เพื่อเพิ่มคุณภาพและประสิทธิภาพการจัดการศึกษา โดยการจัดสรรงบประมาณตรงสู่ผู้เรียน ส่งเสริมการมีส่วนร่วมจากภาคเอกชนในการจัดการศึกษา

(3) พัฒนาคุณภาพครูทั้งระบบ ตั้งแต่กระบวนการผลิต สรรหา และการคัดเลือกให้ได้คนดี คนเก่ง รวมทั้งระบบการประเมินและรับรองคุณภาพที่เน้นผลลัพธ์จากตัวผู้เรียน และ

(๔) ปฏิรูประบบการเรียนรู้ โดยมุ่งจัดการเรียนรู้เพื่อสร้างสมรรถนะกำลังคนทั้งระบบ การศึกษาตั้งแต่ระดับปฐมศึกษาจนถึงการเรีเรียนรู้ตลอดชีวิต พัฒนาสื่อเพื่อการเรียนรู้ ปรับหลักสูตรและผลิตกำลังคนให้ สอดคล้องกับการเปลี่ยนแปลงและความต้องการของตลาด การวิจัยและการใช้เทคโนโลยีและสื่อเพื่อการเรียนรู้

### 3 การพัฒนาด้านสุขภาพ โดยส่งเสริมการพัฒนาเทคโนโลยีและนวัตกรรมทาง

การแพทย์เพื่อรองรับการเป็นสังคมผู้สูงอายุทั้งในด้านผลิตภัณฑ์สุขภาพและที่อยู่อาศัย สำหรับผู้สูงอายุระดับการบริหารจัดการระบบสุขภาพเพื่อลดความเหลื่อมล้ำและสร้างความยั่งยืนในระยะยาว โดย พัฒนาระบบข้อมูลสารสนเทศเพื่อการบริหารทรัพยากรด้านสาธารณสุข บูรณาการระบบหลักประกันสุขภาพภาครัฐให้เกิดความเป็นเอกภาพในการบริหารจัดการและการใช้ทรัพยากร และส่งเสริมการอภิบาลระบบสุขภาพในรูปแบบ เครือข่ายที่มีการใช้ทรัพยากรร่วมกัน พัฒนาศักยภาพของประเทศไทยสู่การเป็นศูนย์กลางสุขภาพนานาชาติทั้งในด้าน ศูนย์กลางบริการสุขภาพ (Medical Service Hub) ศูนย์กลางบริการเพื่อส่งเสริมสุขภาพ (Wellness Hub) ศูนย์กลาง ยาและผลิตภัณฑ์เพื่อสุขภาพ (Product Hub) และศูนย์กลางบริการวิชาการและงานวิจัย (Academic Hub) เพื่อนำ รายได้กลับมาใช้ยกระดับคุณภาพบริการสาธารณสุขภายในประเทศรวมทั้งส่งเสริมให้ความสำคัญกับมิติสุขภาพใน ทุกนโยบายสาธารณะ (Health in All Policies) เพื่อให้การขับเคลื่อนนโยบายของทุกภาคส่วนตระหนักถึงผลกระทบ ของนโยบายสาธารณะที่มีต่อสุขภาพของประชาชน

4 การสร้างสภาพแวดล้อมและนวัตกรรมที่เอื้อต่อการดำรงชีพในสังคมสูงวัย โดยการปรับปรุง สภาพแวดล้อมและความจำเป็นทางกายภาพให้เหมาะกับวัย และการพัฒนาระบบการดูแลผู้สูงอายุในรูปแบบที่ หลากหลายทั้งในด้านการจัดบริการสุขภาพและสวัสดิการสังคมอย่างบูรณาการ โดยการมีส่วนร่วมของทุกภาคส่วน อย่างต่อเนื่อง รวมทั้งพัฒนาชุมชนที่มีศักยภาพและความพร้อมให้เป็นต้นแบบของการดูแลผู้สูงอายุเพื่อขยายผลไปสู่ ชุมชนอื่น ตลอดจนการพัฒนานวัตกรรมในการใช้ชีวิตประจำวันสำหรับผู้สูงอายุ

#### การลดความเหลื่อมล้ำทางสังคม

1 การยกระดับรายได้และสร้างโอกาสในการประกอบอาชีพ มุ่งเน้นการเพิ่มผลิตภาพแรงงาน โดย สนับสนุนให้แรงงานมีโอกาสเข้าถึงการเรียนรู้และพัฒนาทักษะฝีมือแรงงานอย่างมีมาตรฐาน ปรับโครงสร้างค่าจ้าง แรงงานให้ชัดเจนและสะท้อนทักษะฝีมือแรงงานอย่างแท้จริง เร่งผลักดันให้การใช้ระบบมาตรฐานคุณวุฒิวิชาชีพและ มาตรฐานฝีมือแรงงานในทางปฏิบัติอย่างเป็นรูปธรรม นอกจากนี้ เพิ่มผลิตภาพทางการผลิตของเกษตรกรรายย่อย โดย สนับสนุนการวิจัยและพัฒนาและการผลิตทางการเกษตรที่สอดคล้องกับพื้นที่ สร้างหลักประกันรายได้แทนการอุดหนุน ด้านราคาสินค้าเกษตร ลดต้นทุนทางการเกษตรโดยสนับสนุนปัจจัยการผลิต

2 การจัดบริการทางสังคมให้ทุกคนตามสิทธิขั้นพื้นฐาน และเน้นการสร้างภูมิคุ้มกันระดับปัจเจก โดย (1) พัฒนาระบบบริการสาธารณะให้มีคุณภาพและมีช่องทางการเข้าถึงอย่างหลากหลาย โดยเฉพาะระบบบริการ สาธารณสุขและการศึกษาขั้นพื้นฐาน สวัสดิการสังคม และกระบวนการยุติธรรม (2) สนับสนุนการจัดหาที่อยู่อาศัยของ



ผู้มีรายได้น้อยและการเข้าถึงระบบสาธารณสุขปโภค กำหนดเป็นนโยบายที่อยู่อาศัยแห่งชาติและเมืองน่าอยู่ พัฒนาโครงการที่อยู่อาศัยแก้ปัญหาชุมชนแออัดในเมืองโดยดำเนินการร่วมกับภาคธุรกิจเอกชน และ (3) การจัดรูปแบบสวัสดิการพื้นฐานที่จำเป็นและเหมาะสมตามกลุ่มเป้าหมาย (Customized Welfare) ที่คำนึงถึงฐานะทางเศรษฐกิจและสังคมที่แตกต่างกัน โดยมีแนวทางการรับภาระค่าใช้จ่ายร่วมกัน (Cost Sharing)

**3 การสร้างความเสมอภาคในการเข้าถึงทรัพยากร** โดยปฏิรูปที่ดินเพื่อการเกษตร สนับสนุนให้เกษตรกรรายย่อยที่ไร้ที่ดินทำกินและยากจนได้มีที่ดินเป็นของตนเองหรือมีสิทธิทำกินในที่ดินปฏิรูประบบการบริหารจัดการน้ำอย่างเป็นระบบและเข้าถึงพื้นที่เป้าหมายได้อย่างแท้จริงด้วยการผลักดัน พรบ.ทรัพยากรน้ำ พ.ศ. .... และบูรณาการแผนงานและงบประมาณร่วมกันของหน่วยงาน และสร้างกระบวนการมีส่วนร่วม รวมทั้งปรับโครงสร้างภาษีที่เป็นธรรม เช่น ภาษีที่ดินและสิ่งปลูกสร้าง ภาษีมรดก และภาษีสิ่งแวดล้อม เป็นต้น

**4 การเข้าถึงกระบวนการยุติธรรมอย่างเสมอภาค** การคุ้มครองสิทธิขั้นพื้นฐาน และการเข้าถึงกระบวนการยุติธรรมอย่างเท่าเทียมโดยการเสริมศักยภาพและความเข้มแข็งด้านกฎหมายให้แก่ประชาชน รวมทั้งการปรับปรุงและบังคับใช้กฎหมายเพื่อลดปัญหาความเหลื่อมล้ำ เช่น กฎหมายป่าชุมชนกฎหมายภาษีมรดก กฎหมายที่ดิน เป็นต้น

#### การรองรับการเชื่อมโยงภูมิภาคและความเป็นเมือง

**1 การลงทุนด้านโครงสร้างพื้นฐานและสิ่งอำนวยความสะดวกของเมือง** เตรียมความพร้อมรองรับความเป็นเมือง ทั้งด้านการบริหารจัดการด้านผังเมืองด้านสาธารณสุขปโภค สาธารณูปการ ระบบคมนาคมขนส่ง ระบบบริหารจัดการสิ่งแวดล้อม ระบบการศึกษาและระบบสาธารณสุขที่ได้มาตรฐาน มีคุณภาพ และเพียงพอต่อความต้องการของคนในเมือง รวมทั้งเสริมสร้างความสามารถในการบริหารจัดการเมืองตามระดับการพัฒนา

**2 การพัฒนาด้านการขนส่งและโลจิสติกส์เชื่อมโยงกับเพื่อนบ้าน** ส่งเสริมและเร่งรัดการพัฒนา ระบบการบริหารจัดการโลจิสติกส์ของประเทศเพื่อเพิ่มความสามารถในการแข่งขันของประเทศทั้งด้านการค้า การลงทุน และการบริการ โดยคำนึงถึงการเป็นมิตรต่อสิ่งแวดล้อม (Green Logistics) สนับสนุนให้เกิดความร่วมมือในห่วงโซ่อุปทาน และปรับปรุงกฎหมาย กฎระเบียบ รวมทั้งปรับลดกระบวนการด้านอำนวยความสะดวกทางการค้า ขนส่ง และโลจิสติกส์ให้มีความสะดวกและมีประสิทธิภาพต่อภาคธุรกิจอย่างแท้จริง

**3 การส่งเสริมการลงทุน การค้าชายแดน และการจัดตั้งเขตพัฒนาเศรษฐกิจพิเศษ** ให้ความสำคัญกับนโยบายส่งเสริมการลงทุนและการค้าชายแดนเพื่อดึงดูดให้นักลงทุนในภูมิภาคเข้ามาลงทุนในไทยและประเทศเพื่อนบ้าน รวมทั้งส่งเสริมการจัดตั้งเขตพัฒนาเศรษฐกิจพิเศษในพื้นที่ชายแดนโดยให้ความสำคัญกับการลงทุนโครงสร้างพื้นฐาน การส่งเสริมการลงทุนและสิทธิประโยชน์ การบริหารจัดการแรงงานต่างด้าว และการให้บริการจุดเดียวเบ็ดเสร็จ เพื่อช่วยอำนวยความสะดวกด้านการค้าชายแดนและการผ่านแดนระหว่างไทยกับประเทศในภูมิภาคมากขึ้น

#### การสร้างความสำเร็จเติบโตทางเศรษฐกิจและสังคมอย่างเป็นมิตรกับสิ่งแวดล้อม

**1 การรักษาทุนทางธรรมชาติเพื่อการเติบโตสีเขียว ใช้ประโยชน์จากทุนธรรมชาติ** โดยคำนึงถึงขีดจำกัดและศักยภาพในการฟื้นตัว ปกป้องรักษาทรัพยากรป่าไม้ โดยสนธิกำลังของทุกภาคส่วนนำระบบสารสนเทศมาใช้เพื่อการบริหารจัดการ บังคับใช้กฎหมายอย่างมีประสิทธิภาพและเป็นธรรม เพิ่มพื้นที่ป่าไม้โดยส่งเสริมการปลูกไม้มี





ค่าทางเศรษฐกิจระยะยาว อนุรักษ์และใช้ประโยชน์ความหลากหลายทางชีวภาพอย่างยั่งยืนและแบ่งปันผลประโยชน์อย่างเป็นธรรม รวมทั้งผลักดันแนวทางการประเมินมูลค่าของระบบนิเวศและการสร้างรายได้จากการอนุรักษ์ จัดสรรที่ดินให้แก่ผู้ยากไร้ กระจายการถือครองที่ดิน จัดทำฐานข้อมูลที่ดินเพื่อการบริหารจัดการอย่างเป็นระบบ การจัดเก็บภาษีที่ดินในอัตราก้าวหน้า กำหนดเขตการถือครองที่ดินที่เหมาะสม และกำหนดมาตรการป้องกันการถือครองที่ดินของคนต่างชาติ บริหารจัดการน้ำเพื่อให้เกิดความยั่งยืน บูรณาการระหว่างหน่วยงานอย่างเป็นระบบ สร้างศูนย์ข้อมูลทรัพยากรน้ำ จัดตั้งองค์การบริหารจัดการน้ำในระดับพื้นที่ เช่น คณะกรรมการลุ่มน้ำ และองค์กรผู้นำ คุ่มครองทรัพยากรทางทะเลและชายฝั่ง ลดความขัดแย้งเชิงนโยบายระหว่างการพัฒนาโครงสร้างพื้นฐาน การท่องเที่ยว การประมง และวิถีชีวิตของชุมชนบริหารจัดการแร่โดยกำหนดปริมาณที่เหมาะสมในการนำแร่มาใช้ประโยชน์ คำนึงถึงความจำเป็นและมูลค่าในอนาคต บังคับใช้มาตรการควบคุมผลกระทบจากการทำเหมืองแร่ที่ก่อมลพิษต่อสภาพแวดล้อมและสุขภาพอนามัยของประชาชน

**2 การส่งเสริมการบริโภคที่เป็นมิตรกับสิ่งแวดล้อม** สร้างระบบหมุนเวียนวัสดุที่ใช้แล้วที่มีประสิทธิภาพ ขับเคลื่อนสู่ Zero Waste Society ผ่านมาตรการต่างๆ เช่น การปฏิรูประบบภาษีและค่าธรรมเนียมเพื่อสิ่งแวดล้อม การศึกษาเพื่อสิ่งแวดล้อม มาตรฐานและฉลากสินค้า เป็นต้น

**3 การส่งเสริมการผลิต การลงทุน และการสร้างงานสีเขียว** เพื่อยกระดับประเทศสู่เศรษฐกิจและสังคมที่เป็นมิตรกับสิ่งแวดล้อม พัฒนาคัลเลคเตอร์อุตสาหกรรมสีเขียว ส่งเสริมผู้ประกอบการให้สามารถปรับระบบห่วงโซ่อุปทานหรือห่วงโซ่มูลค่าที่เป็นมิตรกับสิ่งแวดล้อม (Green Supply Chain/Green Value Chain) ส่งเสริมการทำเกษตรกรรมยั่งยืน รวมทั้งส่งเสริมภาคบริการที่มีผลกระทบต่อสิ่งแวดล้อมน้อย เพื่อให้ประเทศไทยมีศักยภาพให้มีความก้าวหน้ามากขึ้นในการขับเคลื่อนเศรษฐกิจ

**4 การจัดการมลพิษและรักษาคุณภาพสิ่งแวดล้อม** ด้วยการเร่งรัดการควบคุมมลพิษทั้งทางอากาศ ชยะ น้ำเสีย และของเสียอันตราย ที่เกิดจากการผลิตและบริโภค เพื่อสร้างคุณภาพสิ่งแวดล้อมที่ดีให้กับประชาชน เร่งรัดแก้ไขปัญหามลพิษการจัดการขยะเป็นลำดับแรก โดยส่งเสริมให้เกิดกลไกการคัดแยกขยะเพื่อนำกลับมาใช้ใหม่ให้มากที่สุดเร่งกำจัดขยะมูลฝอยตกค้างสะสมในสถานที่กำจัดในพื้นที่วิกฤต สร้างรูปแบบการจัดการขยะมูลฝอยและของเสียอันตรายที่เหมาะสม เน้นการแปรรูปเป็นพลังงาน สร้างวินัยของคนในชาติมุ่งสู่การจัดการที่ยั่งยืน โดยให้ความรู้แก่ประชาชน และการบังคับใช้กฎหมาย

**5 การพัฒนาความร่วมมือด้านสิ่งแวดล้อมระหว่างประเทศ** ผลักดันการจัดทำแผนแม่บทการบริหารจัดการทรัพยากรธรรมชาติและสิ่งแวดล้อมของอาเซียน หาแนวทางการร่วมมือกับอาเซียนและอนุภูมิภาคลุ่มน้ำโขงในประเด็นการขนส่งข้ามพรมแดน การเคลื่อนย้ายแรงงาน การบริหารจัดการพลังงานและการบริหารจัดการทรัพยากรธรรมชาติ

**6 การเพิ่มขีดความสามารถในการปรับตัวเพื่อรองรับการเปลี่ยนแปลงสภาพภูมิอากาศและการบริหารจัดการเพื่อลดความเสี่ยงด้านภัยพิบัติ** เพิ่มขีดความสามารถในการรับมือและปรับตัวต่อการเปลี่ยนแปลงสภาพภูมิอากาศ เพิ่มศักยภาพในการลดการปล่อยก๊าซเรือนกระจกให้กับทุกภาคส่วน ส่งเสริมการวิจัยและพัฒนาทางวิทยาศาสตร์ เทคโนโลยี และนวัตกรรมเพื่อลดผลกระทบและปรับตัวต่อการเปลี่ยนแปลงสภาพภูมิอากาศ พัฒนาระบบฐานข้อมูลและระบบการเตือนภัย ตลอดจนส่งเสริมความร่วมมือระหว่างประเทศด้านการเปลี่ยนแปลงสภาพภูมิอากาศ



และภัยพิบัติทางธรรมชาติ ให้มีความสำคัญกับการป้องกันน้ำท่วม วางแผนป้องกันเมืองและพื้นที่ชายฝั่ง พัฒนาเมืองที่สามารถปรับตัวและยืดหยุ่นต่อการเปลี่ยนแปลงสภาพภูมิอากาศ (Climate Resilience City) การให้บริการของระบบนิเวศ ส่งเสริมการลงทุนของภาคเอกชนในการรับมือภัยพิบัติโดยสร้างแนวป้องกันตามธรรมชาติ และการจัดทำแผนธุรกิจต่อเนื่อง รวมทั้งการพัฒนากระบวนการจัดการภัยพิบัติให้มีประสิทธิภาพพร้อมรองรับแนวโน้มการเกิดภัยพิบัติที่รุนแรงในอนาคต

### การบริหารราชการแผ่นดินที่มีประสิทธิภาพ

1 การสร้างความโปร่งใส ในทุกขั้นตอนของการปฏิบัติราชการ โดยให้มีช่องทางให้ทุกภาคส่วนสามารถเข้าถึง เข้าตรวจสอบข้อมูลของภาคราชการและร้องเรียนได้ เช่น ข้อมูลการประกวดราคาจัดซื้อ จัดจ้าง โครงการของทางราชการ ข้อมูลการประมูลโครงการ ผู้ชนะการประมูลและราคาปิดประมูลข้อมูลความก้าวหน้าตามกระบวนการยุติธรรม เช่น คดีที่ไม่ดำเนินการตามหลักธรรมาภิบาล คดีทุจริตคอร์รัปชันและคดีที่ประชาชนให้ความสนใจในแต่ละยุคสมัย ฯลฯ

2 การพัฒนาบุคลากรภาครัฐ ให้มีความเป็นมืออาชีพและเพียงพอต่อการขับเคลื่อนภารกิจภาครัฐ ร่วมกับภาคเอกชนและภาคประชาสังคมที่เปลี่ยนแปลงไป เพื่อให้ระบบราชการเล็กกะทัดรัดแต่มีความคล่องตัวและมีประสิทธิภาพสูง

3 การสร้างรูปแบบการพัฒนา อปท. ให้เหมาะสม สามารถรับมือการเปลี่ยนแปลงทางด้านเศรษฐกิจ สังคมและสิ่งแวดล้อม รวมทั้งเป็นแกนหลักในการประสานเครือข่ายและเชื่อมโยงภาคส่วนต่างๆ ในระดับพื้นที่ได้อย่างมีประสิทธิภาพ

4 การสร้างระบบตรวจสอบ ติดตามและประเมินผลที่มีประสิทธิภาพ สร้างผลงานที่มีคุณภาพรวดเร็วและน่าเชื่อถือ สามารถเป็นเครื่องมือให้กับคณะรัฐมนตรีประกอบการตัดสินใจในเชิงนโยบายได้ โดยเฉพาะอย่างยิ่งการติดตาม ประเมินผลโครงการใหญ่ๆ ที่มีการใช้จ่ายงบประมาณเป็นจำนวนมาก และเป็นโครงการที่มีผลกระทบในวงกว้าง

### 1.3 แผนพัฒนาจังหวัด/กลุ่มจังหวัด

แผนพัฒนาจังหวัดประจวบคีรีขันธ์ พ.ศ.2561-2564

วิสัยทัศน์

“เมืองท่องเที่ยวเชิงสุขภาพ สบายปรอด มะพร้าวที่หนึ่งของโลก ประตุการค้าด่านสิงขร สังคมผาสุก ”

ประเด็นยุทธศาสตร์

- 1.เสริมสร้างความโดดเด่นด้านการท่องเที่ยวบนพื้นฐานเอกลักษณ์ของจังหวัดสู่นานาชาติ
- 2.เพิ่มขีดความสามารถในการแข่งขันในด้านการผลิตและแปรรูปสับปรอด มะพร้าว และสินค้าเกษตรสู่ตลาดโลก
- 3.ส่งเสริมและพัฒนาด้านการค้า การลงทุน การท่องเที่ยวด่านสิงขรและอาเซียน



- 4.เสริมสร้างความมั่นคงและสังคมคุณภาพตามวิถีมุมปัญญาไทย
- 5.เสริมสร้างประสิทธิภาพในการบริหารจัดการทรัพยากรธรรมชาติและสิ่งแวดล้อมที่สมดุล  
เป้าประสงค์
  - 1.เพิ่มขีดความสามารถในการแข่งขันด้านการท่องเที่ยว
  - 2.เพิ่มขีดความสามารถในการแข่งขันภาคเกษตรและอุตสาหกรรม
  - 3.เพิ่มขีดความสามารถในการแข่งขันด้านการค้าชายแดน
  - 4.เพื่อยกระดับคุณภาพชีวิตของประชาชนและสร้างความมั่นคงทางสังคมให้ทั่วถึง รวมทั้งเพิ่ม  
ประสิทธิภาพการรักษาความมั่นคงบริเวณชายแดน
  - 5.เพื่ออนุรักษ์ฟื้นฟู ทรัพยากรธรรมชาติและสิ่งแวดล้อมเพื่อเป็นฐานการพัฒนาอย่างยั่งยืน

ประเด็นยุทธศาสตร์	กลยุทธ์
1.เสริมสร้างความโดดเด่นด้านการท่องเที่ยวบน พื้นฐานเอกลักษณ์ของจังหวัดสุรนานาชาติ	<ol style="list-style-type: none"> <li>1.พัฒนาแหล่งท่องเที่ยวที่เป็นเอกลักษณ์ของจังหวัดให้มี คุณภาพ</li> <li>2.พัฒนาโครงสร้างพื้นฐาน สิ่งอำนวยความสะดวกและ ความปลอดภัยในแหล่งท่องเที่ยว</li> <li>3.พัฒนาบุคลากร สินค้าและบริการด้านการท่องเที่ยว ให้มีคุณภาพได้มาตรฐาน</li> <li>4.เสริมสร้างระบบข้อมูลข่าวสาร การประชาสัมพันธ์ และการตลาดด้านการท่องเที่ยว</li> </ol>
2.เพิ่มขีดความสามารถในการแข่งขันในด้านการ ผลิตและแปรรูปสัตว์ประรด มะพร้าว และสินค้า เกษตรสู่ตลาดโลก	<ol style="list-style-type: none"> <li>1.พัฒนาระบบโครงสร้างพื้นฐานที่สนับสนุนระบบการผลิต สัตว์ประรด มะพร้าว และสินค้าเกษตรเพื่อการบริโภคและ ส่งออก</li> <li>2. พัฒนาระบบการผลิต การแปรรูป และการตลาด สัตว์ประรด มะพร้าว ประมง ปศุสัตว์ และสินค้าเกษตรให้ ได้คุณภาพมาตรฐานสากลเพื่อการบริโภคและการส่งออก</li> <li>3. เสริมสร้างและพัฒนาระบบการผลิตเกษตรอินทรีย์</li> <li>4. ส่งเสริมการบริหารจัดการที่สร้างความร่วมมือของ หน่วยงานที่เกี่ยวข้อง รวมทั้งองค์การภาคเกษตรกร</li> <li>5. ส่งเสริมการศึกษาวิจัยและสร้างนวัตกรรมระบบการผลิต การแปรรูป การผลิตสินค้าเกษตร และเสริมสร้างกระบวนการ จัดการความรู้สู่เกษตรกร</li> </ol>



<p>3.ส่งเสริมและพัฒนาด้านการค้า การลงทุน การท่องเที่ยวด้านสิงขรและอาเซียน</p>	<ol style="list-style-type: none"> <li>1.ปรับปรุงและพัฒนาโครงสร้างพื้นฐาน และพัฒนาระบบโลจิสติกส์ที่เพื่อสนับสนุนการค้า การลงทุน และการท่องเที่ยว</li> <li>2.เสริมสร้างความสัมพันธ์และเครือข่ายความร่วมมือระหว่างหน่วยงาน/องค์กรในอาเซียน</li> <li>3.ส่งเสริมการเปิดตลาด และพัฒนาความร่วมมือทางการค้า การลงทุน และการท่องเที่ยว ทั้งในและต่างประเทศ</li> </ol>
<p>4.เสริมสร้างความมั่นคงและสังคมคุณภาพตามวิถีภูมิปัญญาไทย</p>	<ol style="list-style-type: none"> <li>1.เสริมสร้างสังคมแห่งการมีสุขภาวะที่ดี</li> <li>2.ยกระดับมาตรฐานการศึกษาให้ได้มาตรฐานสูง ตามมาตรฐานการศึกษา เสริมสร้างสังคมแห่งการเรียนรู้ตลอดชีวิต</li> <li>3.เสริมสร้างความเข้มแข็งให้กับครอบครัว ชุมชนท้องถิ่น และเครือข่ายประชาชนเพื่อพัฒนาคุณภาพชีวิต</li> <li>4.เพิ่มขีดความสามารถและสร้างเครือข่ายประชาชนในการป้องกันแก้ไขปัญหาสังคม อาชญากรรม ยาเสพติด และการค้ามนุษย์</li> <li>5.ส่งเสริมพัฒนาคุณภาพชีวิตตามแนวทางเศรษฐกิจพอเพียง</li> <li>6.เสริมสร้างความมั่นคงและความปลอดภัยบริเวณชายแดนพื้นที่ตอนใน ชายฝั่งทะเล และเกาะ</li> <li>7.เสริมสร้างการป้องกันและลดอุบัติเหตุในการคมนาคม</li> </ol>
<p>5.เสริมสร้างประสิทธิภาพในการบริหารจัดการทรัพยากรธรรมชาติและสิ่งแวดล้อมที่สมดุล</p>	<ol style="list-style-type: none"> <li>1.สร้างเสริมการอนุรักษ์ รักษา ป่าไม้ ฟื้นฟูทรัพยากรธรรมชาติป่าไม้ และป่าชายเลน</li> <li>2.สร้างเสริมระบบป้องกันและแก้ไขปัญหาภัยพิบัติชายฝั่งทะเล</li> <li>3.ลดปริมาณขยะและเพิ่มประสิทธิภาพการจัดการขยะและของเสียอันตราย</li> <li>4.ส่งเสริมการใช้พลังงานทดแทนและการอนุรักษ์พลังงาน</li> </ol>

**แผนพัฒนาจังหวัด** มุ่งเน้นการพัฒนาคุณภาพชีวิต สร้างโอกาสและสร้างอาชีพซึ่งตอบสนองต่อความต้องการของประชาชนในจังหวัด

**แผนพัฒนากลุ่มจังหวัด** มุ่งเน้นการพัฒนาด้านเศรษฐกิจ สังคม และด้านทรัพยากรธรรมชาติและสิ่งแวดล้อม เพื่อเพิ่มขีดความสามารถในการแข่งขันของกลุ่มจังหวัด และนำไปสู่การกระตุ้นให้เกิดการลงทุนของ ภาคเอกชน และสร้างรายได้ให้แก่กลุ่มจังหวัด ในการดำเนินการจัดทำแผนพัฒนากลุ่มจังหวัดได้นำนโยบายของรัฐบาลที่เกี่ยวข้องกับภารกิจของกลุ่มจังหวัด โดยเฉพาะอย่างยิ่งนโยบายด้านทรัพยากรธรรมชาติและสิ่งแวดล้อมที่มุ่งเน้นการฟื้นฟูทรัพยากรทะเลและชายฝั่ง และนโยบายด้านการท่องเที่ยวที่เน้นการเข้าถึงแหล่ง ท่องเที่ยว ตลอดทั้งการเพิ่มรายได้



จากการท่องเที่ยวทั้งจากภายในและต่างประเทศ นอกจากนั้นการจัดทำแผนพัฒนากลุ่มจังหวัด ยังได้เชื่อมโยงประเด็นทิศทางการพัฒนากลุ่มจังหวัดภาคกลางตอนล่าง 2 ที่สำนักงานคณะกรรมการพัฒนาเศรษฐกิจและสังคมแห่งชาติ ได้กำหนดตามแนวทางในแผนพัฒนาเศรษฐกิจและสังคมแห่งชาติ ฉบับที่ 11 ซึ่งได้เน้นให้กลุ่มจังหวัดพัฒนาอุตสาหกรรมที่เป็นมิตรกับสิ่งแวดล้อม ส่งเสริมการท่องเที่ยว เชิงอนุรักษ์ พัฒนาและผลิตสินค้าเกษตรที่ได้มาตรฐานและปลอดภัย และการป้องกันการกัดเซาะชายฝั่ง โดยมีวิสัยทัศน์ เป้าประสงค์ ตัวชี้วัด ประเด็นยุทธศาสตร์ ดังนี้

### วิสัยทัศน์

ฐานเพื่อการลงทุนด้านอุตสาหกรรม เกษตรกรรม อาหาร และการท่องเที่ยว

### เป้าประสงค์

1. ทรัพยากรสัตว์น้ำเพิ่มขึ้น
2. สินค้าเกษตรมีคุณภาพปลอดภัยและได้มาตรฐานสากล
3. รายได้จากการท่องเที่ยว สินค้า และบริการเพิ่มขึ้น
4. แหล่งท่องเที่ยวและพื้นที่เศรษฐกิจมีความเชื่อมโยงเป็นระบบ
5. การกัดเซาะชายฝั่งทะเลได้รับการแก้ไขอย่างเหมาะสม

### ตัวชี้วัด

1. ร้อยละที่เพิ่มขึ้นของ GPCP
2. ร้อยละที่เพิ่มขึ้นของรายได้เฉลี่ยต่อหัวประชากร
  3. ร้อยละที่เพิ่มขึ้นของรายได้จากการท่องเที่ยว
  4. ร้อยละที่เพิ่มขึ้นของจำนวนนักท่องเที่ยว
  5. ร้อยละของแปลง/ฟาร์มที่ได้รับใบรับรองมาตรฐาน GAP
6. ร้อยละที่ลดลงของพื้นที่การกัดเซาะชายฝั่งทะเล

### ประเด็นยุทธศาสตร์

ยุทธศาสตร์ที่ 1 การสร้างต้นทุนทางทรัพยากรเพื่อการลงทุน

กลยุทธ์ที่ 1.1 บริหารจัดการและฟื้นฟูทรัพยากรสัตว์น้ำให้คงความอุดมสมบูรณ์

กลยุทธ์ที่ 1.2 พัฒนาระบบการผลิตและการจัดการสินค้าด้านการเกษตร

ยุทธศาสตร์ที่ 2 สร้างความเชื่อมโยงของการท่องเที่ยวและพื้นที่เศรษฐกิจ

กลยุทธ์ที่ 2.1 เพิ่มศักยภาพทางการค้า การท่องเที่ยว และเชื่อมโยงพื้นที่เศรษฐกิจ

กลยุทธ์ที่ 2.2 สร้างความสัมพันธ์ทางการค้า การลงทุน และการท่องเที่ยว

กับประเทศเพื่อนบ้าน

ยุทธศาสตร์ที่ 3 การอนุรักษ์ทรัพยากรธรรมชาติและสิ่งแวดล้อม

กลยุทธ์ที่ 3.1 ป้องกันการกัดเซาะชายฝั่ง

กลยุทธ์ที่ 3.2 บริหารจัดการด้านทรัพยากรธรรมชาติและสิ่งแวดล้อม



## 1.4 ยุทธศาสตร์การพัฒนาขององค์กรปกครองส่วนท้องถิ่นในเขตจังหวัดประจวบคีรีขันธ์(พ.ศ.2561-2564)

### วิสัยทัศน์

เมืองแห่งการท่องเที่ยว วิถีเศรษฐกิจพอเพียง นำไปสู่เมืองน่าอยู่อย่างยั่งยืน

### พันธกิจ

1. พัฒนาเศรษฐกิจชุมชนโดยเชื่อมโยงการค้า การลงทุน การบริการ การเกษตร และการท่องเที่ยวให้เข้มแข็งและแข่งขันได้
2. ส่งเสริมและสนับสนุนการพัฒนาอาชีพตามหลักปรัชญาเศรษฐกิจพอเพียง
3. ส่งเสริมและสนับสนุนการพัฒนาการศึกษา การสาธารณสุข การกีฬา ศาสนา ศิลปวัฒนธรรม และภูมิปัญญาท้องถิ่น
4. อนุรักษ์ ฟื้นฟู และสนับสนุนการบริหารจัดการทรัพยากรธรรมชาติและสิ่งแวดล้อมให้มีความสมดุลและเกิดประสิทธิภาพอย่างยั่งยืน
5. พัฒนาองค์กรและสร้างเครือข่ายการพัฒนาทุกภาคส่วนให้ทันสมัยโดยยึดหลักธรรมาภิบาล
6. พัฒนาโครงข่ายระบบการคมนาคมขนส่ง ระบบการบริการสาธารณะ และระบบป้องกันและบรรเทาสาธารณภัยให้ได้มาตรฐานมีประสิทธิภาพ

### ยุทธศาสตร์ กลยุทธ์/แนวทางการพัฒนา ประกอบด้วย

- ยุทธศาสตร์ที่ 1 พัฒนาส่งเสริมการท่องเที่ยวและเศรษฐกิจ
- ยุทธศาสตร์ที่ 2 พัฒนาส่งเสริมรายได้และการผลิต
- ยุทธศาสตร์ที่ 3 พัฒนาสังคม การศึกษา และคุณภาพชีวิต
- ยุทธศาสตร์ที่ 4 เสริมสร้างประสิทธิภาพในการบริหารจัดการทรัพยากรธรรมชาติและสิ่งแวดล้อม
- ยุทธศาสตร์ที่ 5 พัฒนาระบบบริหารงานให้มีความเป็นเลิศ
- ยุทธศาสตร์ที่ 6 พัฒนาเส้นทางคมนาคม แหล่งน้ำ และสาธารณูปโภค

## 1. พัฒนาส่งเสริมการท่องเที่ยวและเศรษฐกิจ

### กลยุทธ์/แนวทางการพัฒนา

1. พัฒนา ปรับปรุงแหล่งท่องเที่ยวและบริการ
2. พัฒนาและสนับสนุนกิจกรรมการท่องเที่ยวตามเทศกาลงานประเพณี รวมถึงการท่องเที่ยวเชิงนิเวศน์และสุขภาพ
3. พัฒนาระบบข้อมูลข่าวสารและการประชาสัมพันธ์การท่องเที่ยว
4. ส่งเสริมและสนับสนุนการประสานงานสร้างเครือข่ายร่วมกับหน่วยงานราชการอื่นและภาคเอกชนในการบริหารจัดการการท่องเที่ยว
5. พัฒนาคุณภาพการให้บริการ การบริหาร จัดการ และสิ่งอำนวยความสะดวกด้านการท่องเที่ยว ทั้งด้านบุคลากรโครงสร้างพื้นฐาน และความปลอดภัย



6. ส่งเสริมการเชื่อมโยงการค้า การลงทุน การบริการ ภาคการเกษตรและภาคการท่องเที่ยวระหว่าง  
องค์กรปกครองส่วนท้องถิ่น ภาครัฐและภาคเอกชน

## 2. พัฒนาส่งเสริมรายได้และการผลิต

### กลยุทธ์/แนวทางการพัฒนา

1. ส่งเสริมและสนับสนุนการประกอบอาชีพที่มั่นคงและมีรายได้เพิ่มขึ้น ตามกระบวนการเรียนรู้หลัก  
ปรัชญาของเศรษฐกิจพอเพียง
2. พัฒนาเสริมสร้างการให้ความรู้ การถ่ายทอดเทคโนโลยี การแก้ไขปัญหาโรคระบาดผลผลิตทางการเกษตร
3. ส่งเสริม และสนับสนุนการพัฒนาสินค้า OTOP การพัฒนารูปแบบผลิตภัณฑ์ คุณภาพ และการตลาด
4. ส่งเสริมและสนับสนุนการจัดตั้งตลาดกลางเพื่อจำหน่ายผลผลิตทางการเกษตร และการดูแลราคาผลผลิต
5. ส่งเสริมและสนับสนุนการเกษตรแบบยั่งยืน โดยการใช้ปุ๋ยอินทรีย์แบบชีวภาพและการเกษตรที่  
ปลอดภัยจากสารพิษ
6. พัฒนาและส่งเสริมเครือข่ายวิสาหกิจชุมชนให้เข้มแข็งและแข่งขันได้
7. ส่งเสริมและสนับสนุนการนำภูมิปัญญา และวัฒนธรรมท้องถิ่นมาใช้ในการสร้างมูลค่าเพิ่มของผลิตภัณฑ์ชุมชน
8. เพิ่มขีดความสามารถในการผลิตด้านการเกษตร เพื่อเตรียมความพร้อมในการเข้าสู่ประชาคม  
เศรษฐกิจอาเซียน

## 3. พัฒนาลังคม การศึกษา และคุณภาพชีวิต

### กลยุทธ์/แนวทางการพัฒนา

1. พัฒนาศักยภาพ คน ครอบครัวและชุมชนให้เข้มแข็ง
2. สนับสนุนการจัดตั้งกลุ่มองค์กรและเสริมสร้างความเข้มแข็งในการพัฒนาและแก้ไขปัญหาชุมชน ให้  
เข้มแข็ง
3. ส่งเสริมและพัฒนาคุณภาพชีวิตความเป็นอยู่ของประชาชน
4. ส่งเสริมและสนับสนุนการจัดระเบียบสังคมและการรักษาความสงบเรียบร้อยในชุมชน
5. เพิ่มขีดความสามารถในการป้องกันและแก้ไขปัญหาอาชญากรรมและยาเสพติด
6. ส่งเสริมและสนับสนุนให้ประชาชน หน่วยงานภาครัฐ เอกชน ในการพัฒนาชุมชนเมืองและชนบท
7. พัฒนาคุณภาพการศึกษาทั้งในระบบและนอกระบบ ให้ได้มาตรฐานการศึกษาของชาติเพื่อรองรับ  
การเข้าสู่ประชาคมอาเซียน รวมทั้งส่งเสริมการเรียนรู้ตลอดชีวิต
8. อนุรักษ์ ฟื้นฟู ศาสนา ศิลปะ วัฒนธรรม ประเพณี และภูมิปัญญาท้องถิ่น
9. พัฒนาส่งเสริมกีฬาและนันทนาการ
10. พัฒนาระบบบริการสาธารณสุขให้ได้มาตรฐาน
11. พัฒนาระบบป้องกันและบรรเทาสาธารณภัยให้มีประสิทธิภาพ
12. ส่งเสริมและสนับสนุนการจัดสวัสดิการสังคม แก่เด็ก เยาวชน ผู้สูงอายุ และผู้ด้อยโอกาสทางสังคม



#### 4. เสริมสร้างประสิทธิภาพในการบริหารจัดการทรัพยากรธรรมชาติและสิ่งแวดล้อม

##### กลยุทธ์/แนวทางการพัฒนา

1. พัฒนา อนุรักษ์ ป่าฟื้นฟู ทรัพยากรธรรมชาติและสิ่งแวดล้อมให้ใช้ประโยชน์ได้อย่างเหมาะสมในพื้นที่
2. เสริมสร้างจิตสำนึกและส่งเสริมการมีส่วนร่วมของประชาชน และทุกภาคส่วนในการบริหารจัดการทรัพยากรธรรมชาติและสิ่งแวดล้อม
3. อนุรักษ์ ป่าฟื้นฟู พื้นที่ป่า และป่าต้นน้ำลำธารให้เกิดความสมบูรณ์
4. พัฒนาฟื้นฟูแหล่งน้ำ และการบริหารจัดการน้ำอย่างเป็นระบบและมีประสิทธิภาพ
5. พัฒนาและปรับปรุงคุณภาพดินให้อุดมสมบูรณ์
6. เพิ่มประสิทธิภาพการบริหารจัดการขยะชุมชน สิ่งปฏิกูล และน้ำเสีย
7. อนุรักษ์ และฟื้นฟูความหลากหลายทางชีวภาพ

#### 5. พัฒนาระบบบริหารงานให้มีความเป็นเลิศ

##### กลยุทธ์/แนวทางการพัฒนา

1. ส่งเสริมประสิทธิภาพการบริหารแบบบูรณาการระหว่างองค์กรภาครัฐ ภาคเอกชน และภาคประชาชน
2. ส่งเสริมการให้ความรู้ด้านการเมืองการปกครองตามระบอบประชาธิปไตยอันมีพระมหากษัตริย์ทรงเป็นประมุข
3. ส่งเสริมการมีส่วนร่วมของประชาชนในการบริหารและพัฒนาองค์กรปกครองส่วนท้องถิ่นตามหลักการบริหารกิจการบ้านเมืองที่ดี
4. พัฒนาความรู้ ความสามารถ สมรรถนะของบุคลากรและองค์กรให้ได้มาตรฐาน
5. พัฒนา ปรับปรุงสถานที่ การปฏิบัติงานและจัดหาเครื่องมือ เครื่องใช้ ในการปฏิบัติงานให้เพียงพอและมีประสิทธิภาพ
6. พัฒนาระบบการจัดเก็บรายได้ขององค์กรปกครองส่วนท้องถิ่นให้มีประสิทธิภาพ
7. ปรับปรุงโครงสร้างระบบและกระบวนการทำงานให้มีความทันสมัย
8. พัฒนาระบบเทคโนโลยีและสารสนเทศเพื่อบริการประชาชน
9. พัฒนามาตรฐานการปฏิบัติราชการขององค์กรปกครองส่วนท้องถิ่น ให้มีความเป็นเป็นเลิศ

#### 6. พัฒนาเส้นทางคมนาคม แหล่งน้ำ และสาธารณูปโภค

##### กลยุทธ์/แนวทางการพัฒนา

1. พัฒนาเส้นทางคมนาคมให้สามารถใช้ในการสัญจรไป-มา อย่างสะดวกรวดเร็ว เชื่อมโยงเส้นทางหลักระหว่างอำเภอและตำบลและปรับปรุงเส้นทางคมนาคมในแหล่งชุมชนให้ได้มาตรฐาน มั่นคงถาวรและเชื่อมโยงเป็นเครือข่าย
2. พัฒนาปรับปรุงแหล่งน้ำเพื่อการเกษตร อุตสาหกรรม และการอุปโภคบริโภค ให้สอดคล้องกับแผนการป้องกันอุทกภัยและสาธารณสุข
3. พัฒนาปรับปรุงระบบสาธารณูปโภค สาธารณูปการ ขยายเขตให้บริการ ไฟฟ้า ประปา
4. ส่งเสริมการจัดทำผังเมืองรวมจังหวัด และนำระบบผังเมืองมาใช้อย่างมีประสิทธิภาพ





## 2. ยุทธศาสตร์ขององค์กรปกครองส่วนท้องถิ่น

ยึดตามนโยบายของผู้บริหารท้องถิ่น องค์การบริหารส่วนตำบลหินเหล็กไฟ มีนโยบายในการพัฒนาท้องถิ่น ดังนี้

### 1 . นโยบายด้านการเมือง

(1) เติบโต และรักษาไว้ซึ่งสถาบันชาติ ศาสนา พระมหากษัตริย์ และการปกครองในระบอบประชาธิปไตยอันมีพระมหากษัตริย์ทรงเป็นประมุข

(2) เสริมสร้างความรู้ความเข้าใจในระบอบประชาธิปไตยขมยแพร่ความรู้ความเข้าใจในระบอบประชาธิปไตยให้กับประชาชน

(3) สร้างความสัมพันธ์อันดี ร่วมมือ ร่วมใจ กับองค์กรปกครองส่วนท้องถิ่นอื่นๆ ในการพัฒนาท้องถิ่นให้บรรลุวัตถุประสงค์ และบังเกิดความสุขแก่ประชาชน

### 2. นโยบายด้านการบริหารจัดการ

(1) บริหารงานภายใต้การมีส่วนร่วม “ร่วมคิด ร่วมทำ ร่วมแก้ไขปัญหา” คำนึงถึงประโยชน์ที่ประชาชนจะได้รับเป็นสำคัญ มีการบริหารจัดการโดยยึดหลักการบริหารจัดการที่ดี ส่งเสริมองค์กรให้มีศักยภาพ และประสิทธิภาพ ทำงานยึดหลักความถูกต้อง เป็นไปตามระเบียบ กฎหมาย ข้อบังคับ มีความ เสมอภาคในการบังคับใช้กฎหมาย และคำนึงถึงผลประโยชน์ของประชาชนเป็นสำคัญ ยึดประชาชน เป็นศูนย์กลางในการปฏิบัติงาน

(2) ส่งเสริม ปรับปรุงและพัฒนา ศักยภาพบุคลากรให้มีประสิทธิภาพต่อการปฏิบัติหน้าที่อันจะนำไปสู่ ความเป็นเลิศในการบริการประชาชน รวมทั้งการจัดสวัสดิการให้แก่บุคลากรขององค์การบริหารส่วนตำบลหินเหล็กไฟ อย่างเหมาะสม เพื่อให้มีขวัญกำลังใจและการปฏิบัติงานมีประสิทธิภาพยิ่งขึ้น

(3) บริหารจัดการให้มีอาคารสถานที่ และสิ่งอำนวยความสะดวกอย่างพอเพียงต่อการปฏิบัติงาน ตามอำนาจหน้าที่ และภารกิจในการจัดระบบการบริการสาธารณะให้เป็นไปด้วยความเรียบร้อย รวดเร็วต่อเนื่องและบังเกิดผลดี ต่อประชาชน

(4) ปรับปรุงและพัฒนาการจัดเก็บรายได้ขององค์การบริหารส่วนตำบลหินเหล็กไฟ ให้มีประสิทธิภาพ และสามารถจัดเก็บภาษีให้ทั่วถึง ถูกต้อง รัดกุม ให้เป็นธรรมมากที่สุด ในรูปแบบการปรับปรุงแหล่งรายได้ วิธีการหารายได้ หรือวิธีการจัดเก็บรายได้ โดยใช้แผนภาษี และทะเบียนทรัพย์สินเป็นหลัก

(5) เสริมสร้างค่านิยมที่ดีงามให้แก่บุคลากรขององค์การบริหารส่วนตำบลหินเหล็กไฟ ยึดถือ และปฏิบัติทั้งนี้ ตามหลักการ และแนวทางในประมวลจริยธรรมของข้าราชการ

## 3. นโยบายด้านการพัฒนาสังคม

### 3.1 ด้านสังคมสงเคราะห์และสาธารณสุข

(1) ส่งเสริมและดำเนินการด้านสังคมสงเคราะห์ เพื่อพัฒนาคุณภาพชีวิต เด็ก สตรี เยาวชน ผู้สูงอายุและผู้ด้อยโอกาส โดยรับผิดชอบการบริหารงานด้านสวัสดิการชุมชนให้กับประชาชน เช่น เบี้ยยังชีพผู้สูงอายุ เบี้ยผู้ด้อยโอกาส เบี้ยยังชีพคนพิการ เบี้ยยังชีพผู้ป่วยโรคเอดส์ ฯลฯ

(2) ส่งเสริมสุขภาพอนามัย รวมถึงการป้องกัน และควบคุมโรคให้แก่ประชาชนในท้องถิ่นอย่างทั่วถึง



- (3) ส่งเสริมกิจกรรมเพื่อดูแลสุขภาพของประชาชนในเขตพื้นที่โดยเข้าร่วมกองทุนหลักประกันสุขภาพระดับท้องถิ่นและสนับสนุนกิจกรรมคุ้มครองและสร้างเสริมสุขภาพให้ประชาชนเพื่อให้ประชาชนมีสุขภาพดี
- (4) จัดให้มีระบบการส่งต่อผู้ป่วยฉุกเฉิน ตลอด ๒๔ ชั่วโมง
- (5) พัฒนาศักยภาพของอาสาสมัครสาธารณสุข โดยส่งเสริมสนับสนุนด้านวิชาการและงบประมาณ
- (6) ส่งเสริมและพัฒนาระบบการให้บริการด้านสาธารณสุขที่ได้มาตรฐานและสามารถให้บริการประชาชนอย่างทั่วถึง โดยจัดให้มีศูนย์สาธารณสุขชุมชนที่ได้มาตรฐาน

### 3.2 ด้านการศึกษาและกีฬา

- (1) การพัฒนาการศึกษาระดับปฐมวัย เพื่อเตรียมความพร้อมก่อนเข้ารับการศึกษาขั้นพื้นฐาน โดยการปรับปรุงศูนย์พัฒนาเด็กเล็กก่อนวัยเรียนขององค์การบริหารส่วนตำบลหินเหล็กไฟ ให้เป็นศูนย์พัฒนาเด็กเล็กน่ายู่
- (2) การบริหารและจัดการศึกษาของท้องถิ่นในอนาคต ให้สอดคล้องกับระบบการจัดการศึกษาของชาติ โดยการศึกษาข้อมูลเตรียมความพร้อมในการรับการถ่ายโอนการจัดการศึกษาจากรัฐและดำเนินการจัดการศึกษาอย่างทั่วถึงและมีประสิทธิภาพ
- (3) สนับสนุนงบประมาณเป็นค่าใช้จ่ายในการดำเนินการให้กับโรงเรียนในระบบ นอกกระบบ และตามอัธยาศัย ในกลุ่มเป้าหมายตามนโยบายแผนพัฒนาการศึกษา และสอดคล้องกับหลักสูตรการพัฒนาท้องถิ่นซึ่งเน้นให้ท้องถิ่นเข้ามามีส่วนร่วมในการจัดการศึกษา โดยให้อิสระในการบริหารงบประมาณและทรัพยากรทางการศึกษา
- (4) สนับสนุนให้ประชาชนที่พ้นวัยเรียนได้รับการศึกษานอกกระบบให้สอดคล้องกับความต้องการและศักยภาพของท้องถิ่น การถ่ายทอดความรู้ด้านวิชาการ และอาชีพต่าง ๆ จากบุคลากร นักวิชาการ ผู้มีความรู้และประสบการณ์โดยตรง และทางด้านสื่อต่าง ๆ เช่น หนังสือเรียน ตำราเรียน
- (5) ส่งเสริมการพัฒนาและปรับปรุง สถานกีฬา สถานที่ออกกำลังกาย ให้มีมาตรฐาน และเพียงพอกับความต้องการของประชาชน
- (6) จัดสรรงบประมาณเพื่อสนับสนุนด้านการจัดการ เพื่อส่งเสริมการแข่งขันกีฬาประเภทต่างๆให้มากขึ้น
- (7) จัดให้มีการรณรงค์และการเผยแพร่ความรู้ เพื่อสร้างจิตสำนึกให้เด็ก เยาวชน ประชาชนรักการกีฬา การออกกำลังกาย และการนันทนาการอย่างต่อเนื่อง
- (8) ส่งเสริมให้เกิดความร่วมมือในการพัฒนาระหว่างบ้าน สถานศึกษา ชุมชน หน่วยงานภาครัฐและเอกชน

### 3.3 ด้านศาสนา ศิลปะ วัฒนธรรม และประเพณี

- (1) สนับสนุนส่งเสริม และอนุรักษ์ศิลปวัฒนธรรม ประเพณีที่มีคุณค่าของท้องถิ่น โดยการจัดกิจกรรม การส่งเสริมวัฒนธรรม การละเล่น ประเพณีอันดีงามของท้องถิ่นให้คงอยู่ ให้แพร่หลายกลายเป็นที่ยอมรับแก่บุคคลทั่วไปอย่างทั่วถึง
- (2) ส่งเสริมการดำเนินการของสภาวัฒนธรรมในท้องถิ่น ซึ่งมีหน้าที่เกี่ยวกับการสนับสนุน เผยแพร่ ศิลปวัฒนธรรมอันดีงามของท้องถิ่นให้แพร่หลาย ให้คงอยู่เป็นมรดกสืบทอดไปสู่คนรุ่นหลัง ในรูปแบบการสนับสนุนด้านการดำเนินการขอรับการสนับสนุนงบประมาณจากหน่วยงานของภาครัฐหรือเอกชน
- (3) ส่งเสริมและสนับสนุนการจัดกิจกรรมเกี่ยวกับภูมิปัญญาไทยของท้องถิ่น ให้แพร่หลายในเด็ก เยาวชน และประชาชนทั่วไป ในรูปแบบการจัดกิจกรรม นิทรรศการ ภูมิปัญญาไทยท้องถิ่น



#### 4. นโยบายด้านเศรษฐกิจ

โดยจะเสริมสร้างความมั่นคงทางเศรษฐกิจให้กับชุมชน โดยยึดหลักความพอเพียง และส่งเสริม ความเข้มแข็งแก่ชุมชน ซึ่งมีแนวทาง ดังนี้

- (1) ส่งเสริมและสนับสนุนการรวมตัว การรวมกลุ่มของชุมชน ให้มีความเข้มแข็งในการพัฒนาคุณภาพชีวิตและศักยภาพที่มีในรูปแบบคณะกรรมการหมู่บ้าน
- (2) ส่งเสริมการมีส่วนร่วมของประชาชนในการแก้ไขปัญหา เสนอแนะ รับฟังปัญหาในการพัฒนาท้องถิ่นทุกระดับ
- (3) ส่งเสริมและพัฒนาอาชีพให้กับประชาชน โดยเฉพาะการส่งเสริมการผลิตและพัฒนาคุณภาพสินค้า OTOP ให้ได้มาตรฐาน เพื่อเพิ่มมูลค่า และรายได้ให้แก่ประชาชน
- (4) จัดให้มีการถ่ายทอดความรู้ เทคโนโลยีในการประกอบอาชีพ การจัดการ การตลาด ให้ประชาชนในท้องถิ่นในรูปแบบการฝึกอบรม การสัมมนา การจัดทัศนศึกษาดูงานด้านการอาชีพทั้งโดยตรงจาก บุคคลากร นักวิชาการผู้มีความรู้และประสบการณ์

#### 5. นโยบายด้านทรัพยากรธรรมชาติและสิ่งแวดล้อม

จะพัฒนาตำบลหินเหล็กไฟให้เป็นตำบลน่าอยู่ โดยพัฒนาสิ่งแวดล้อมที่มีคุณภาพจัดระบบกำจัดขยะมูลฝอยระบบบำบัดน้ำเสีย

- (1) ส่งเสริมการอนุรักษ์ทรัพยากรธรรมชาติและระบบนิเวศร่วมกับชุมชน โดยสนับสนุนและเร่งรัดให้มีการปลูกต้นไม้ และรักษาความสะอาดสองข้างทางหลวงที่อยู่ในความดูแลรับผิดชอบ ขององค์การบริหารส่วนตำบลหินเหล็กไฟ รับผิดชอบกำจัดสิ่งปฏิกูลอย่างกว้างขวางและต่อเนื่อง รับผิดชอบกำจัดแล ควบคุมมลภาวะสิ่งแวดล้อม ภาวะโลกร้อน ซึ่งมีผลกระทบต่อสิ่งแวดล้อมและสุขภาพอนามัยประชาชน
- (2) ส่งเสริมการสร้างจิตสำนึกให้แก่ เยาวชน ประชาชน ชุมชนองค์กรในการอนุรักษ์ ฟื้นฟูทรัพยากรธรรมชาติและสิ่งแวดล้อมโดย สนับสนุน และส่งเสริมการมีส่วนร่วมของเยาวชน ประชาชน ชุมชน องค์กรในท้องถิ่นทุกระดับในการเชื่อมโยงและประสานเครือข่ายกับภาครัฐเพื่อการบริหารจัดการทรัพยากรธรรมชาติและสิ่งแวดล้อมของชุมชน
- (3) ส่งเสริมการใช้ทรัพยากรอย่างคุ้มค่าการใช้พลังงานทดแทนและฟื้นฟูทรัพยากรสิ่งแวดล้อมที่เสื่อมโทรม
- (4) สนับสนุนและส่งเสริมการนำเทคโนโลยีเพื่อระบบการจัดการมลพิษหรือสิ่งแวดล้อมที่เหมาะสม
- (5) พัฒนาระบบบริหารจัดการทรัพยากรธรรมชาติและสิ่งแวดล้อมโดยกระตุ้นให้ประชาชน ชุมชน องค์กรในท้องถิ่นทุกระดับ ร่วมกันดูแลและพิทักษ์ เฝ้าระวังและฟื้นฟู ทรัพยากรธรรมชาติและสิ่งแวดล้อมให้ สอดคล้องกับศักยภาพของท้องถิ่น
- (6) ส่งเสริมพัฒนาและปรับปรุงคุณภาพดินเพื่อเพิ่มผลผลิตทางการเกษตรลดการใช้สารเคมี

#### 6. นโยบายด้านการพัฒนาโครงสร้างพื้นฐาน

- (1) พัฒนาและปรับปรุง ขยายระบบการให้บริการโครงสร้างพื้นฐาน สาธารณูปโภค สาธารณูปการ อาทิ การขยายเขตไฟฟ้า ขยายเขตประปา ให้ได้มาตรฐานและครอบคลุมพื้นที่เพื่อรองรับการขยายตัวของ ชุมชนในอนาคต รวมทั้งมีแผนบริหารจัดการระบบสาธารณูปโภคโดยรวม
- (2) พัฒนาและปรับปรุงเส้นทางคมนาคม ในความดูแลขององค์การบริหารส่วนตำบลหินเหล็กไฟ ให้สามารถใช้ได้ทุกฤดูกาล



(3) ก่อสร้างโครงสร้างพื้นฐานอื่น ๆ ตามความจำเป็นที่เร่งด่วนอำนาจหน้าที่องค์การบริหารส่วนตำบลหินเหล็กไฟ

## 7. นโยบายด้านการป้องกันและรักษาความปลอดภัยในชีวิตและทรัพย์สิน

(1) ด้านการป้องกันและบรรเทาสาธารณภัย จะพัฒนาด้านวัสดุอุปกรณ์ เครื่องมือเครื่องใช้ให้ทันสมัยและเพียงพอพร้อมใช้งานป้องกันภัยได้ตลอดเวลา

(2) ส่งเสริมและสนับสนุนการมีส่วนร่วม ของประชาชนในการรักษาความปลอดภัยในชีวิต และทรัพย์สิน ประสานความร่วมมือกับหน่วยงาน ทางภาครัฐและเอกชน เพื่อรักษาความปลอดภัยในชีวิตและทรัพย์สินของประชาชน

(3) จัดทำแผนป้องกันภัยฝ่ายพลเรือนขององค์การบริหารส่วนตำบลหินเหล็กไฟเป็นประจำทุกปี ให้สอดคล้องกับความเจริญขององค์การบริหารส่วนตำบลหินเหล็กไฟ และเหมาะสมกับสถานการณ์ที่จะเกิดขึ้น อีกทั้งยังสามารถประสานการสนับสนุนจากหน่วยงานอื่นที่เกี่ยวข้องได้อย่างมีประสิทธิภาพ

(4) จัดให้มีการฝึกซ้อมแผนป้องกันภัยฝ่ายพลเรือน แผนป้องกันอัคคีภัย และแผนอื่นๆ ที่มีความจำเป็นตามความเหมาะสม ตามกำลังความสามารถด้านงบประมาณเป็นประจำทุกปี นโยบาย ทั้ง 7 ประการที่กล่าวมาแล้วนั้นล้วนมุ่งเน้นการมีส่วนร่วมของพี่น้องประชาชน และเพื่อประโยชน์สุขของพี่น้องประชาชน ในตำบลหินเหล็กไฟ ซึ่งนโยบายใดที่ผู้บริหารฯเดิมได้เคยดำเนินการ และเป็นประโยชน์ต่อประชาชนโดยรวมจะดำเนินการต่อยอดและพัฒนาเพื่อสนองต่อความต้องการของประชาชน ทั้งนี้ การดำเนินงานในแต่ละภารกิจ / โครงการสามารถขับเคลื่อนให้เป็นไปตามนโยบายที่กำหนดไว้ ทั้ง 7 ประการ จะไม่สามารถประสบความสำเร็จได้ หากขาดซึ่งกลไกที่สำคัญคือ การมีส่วนร่วมของประชาชนและทุกภาคส่วน ที่จะต้องช่วยกันเป็นพลังที่สำคัญในการขับเคลื่อนอย่างจริงจัง ปักจ้ยและสถานการณ์การเปลี่ยนแปลงที่มีผลต่อการพัฒนา

### 2.1 วิสัยทัศน์

“ การคมนาคมสะดวก สาธารณูปโภคครบครัน มุ่งมั่นพัฒนาเศรษฐกิจ ประชาชนมีคุณภาพชีวิตที่ดี ”

#### พันธกิจ

- 1.) พัฒนาแหล่งน้ำกิน น้ำใช้ รวมทั้งภาชนะกักเก็บน้ำกินให้พอเพียงตลอดปี
- 2.) พัฒนาการคมนาคมและการโทรคมนาคม ให้สะดวกและทั่วถึงทุกหมู่บ้าน
- 3.) ช่วยเหลือประชาชนให้ได้รับการฝึกอาชีพเสริม เพิ่มความรู้และเพิ่มรายได้
- 4.) ให้ประชาชนได้รับข่าวสารโดยทั่วถึงและรวดเร็ว
- 5.) จัดให้มีบริการสาธารณสุขอย่างเพียงพอกับความต้องการของประชาชน
- 6.) สร้างจิตสำนึกในการอนุรักษ์ทรัพยากรธรรมชาติและสิ่งแวดล้อม
- 7.) จัดให้มีการบริการด้านโครงสร้างพื้นฐานอย่างทั่วถึง เช่น ไฟฟ้า ประปา โทรศัพท์
- 8.) จัดหาเครื่องมือเครื่องใช้ในการรักษาความสะอาดให้เพียงพอและทันสมัย
9. ส่งเสริมสนับสนุนการศึกษา ส่งเสริมกิจกรรมด้านศาสนา วัฒนธรรมประเพณี



## 2.2 ยุทธศาสตร์

คณะกรรมการพัฒนาองค์การบริหารส่วนตำบลร่วมกับประชาคมท้องถิ่น ส่วนราชการ รัฐวิสาหกิจ รวมทั้งองค์กรต่างๆ ที่เกี่ยวข้อง ได้กำหนดยุทธศาสตร์ขององค์การบริหารส่วนตำบลไว้ 6 ด้าน โดยมีรายละเอียดดังนี้

### 1 ด้านส่งเสริมคุณภาพชีวิต

- 1.1 การพัฒนาส่งเสริมคุณภาพชีวิตความเป็นอยู่ของประชาชนให้มีคุณภาพชีวิตที่ดี
- 1.2 การพัฒนาศักยภาพ คน ครอบครัว และชุมชนให้เข้มแข็งและสามารถพึ่งพาตนเองได้
- 1.3 การพัฒนาการป้องกันและแก้ไขปัญหาสาธารณสุข
- 1.4 การพัฒนาระบบเศรษฐกิจชุมชน ให้มีการกระจายตัวอย่างทั่วถึง และเพิ่มรายได้แก่ประชาชน ส่งเสริมอาชีพ ตามแนวพระราชดำริเศรษฐกิจพอเพียง
- 1.5 การพัฒนาคุณภาพ การศึกษาในระบบและนอกระบบ ให้ได้มาตรฐานการศึกษา และสนับสนุนให้ประชาชนได้รับการศึกษา ขั้นพื้นฐานอย่างทั่วถึงและมีคุณภาพ
- 1.6 การพัฒนาอนุรักษ์ ฟื้นฟู ศาสนา ศิลปวัฒนธรรม ประเพณี และภูมิปัญญาท้องถิ่น
- 1.7 การพัฒนาและส่งเสริมการกีฬา และการนันทนาการ ให้ประชาชนมีสุขภาพแข็งแรง
- 1.8 การพัฒนาสนับสนุนงบประมาณในการควบคุมโรคให้กับสถานีอนามัยตำบลหินเหล็กไฟ ตลอดจนการร่วมออกปฏิบัติงานกับสถานีอนามัย
- 1.9 การพัฒนาส่งเสริมการจัดสวัสดิการ คุ่มครองเด็กและเยาวชน และการให้การสงเคราะห์ผู้สูงอายุ เด็ก และผู้ด้อยโอกาสทางสังคม
- 1.10 การพัฒนาระบบการให้บริการสาธารณสุข การป้องกัน ระวังควบคุมโรคติดต่อและไม่ติดต่อ

### 2 ด้านเศรษฐกิจ

- 2.1 การพัฒนาด้านการประชาสัมพันธ์ และระบบข่าวสาร
- 2.2 การพัฒนาส่งเสริมและสนับสนุนการเกษตรแบบยั่งยืน โดยการใช้ปุ๋ยอินทรีย์ แบบชีวภาพและการเกษตรที่ปลอดภัยจากสารพิษ
- 2.3 การพัฒนาด้านการให้ความรู้ การถ่ายทอดเทคโนโลยี การแก้ไขปัญหาโรคระบาด ผลผลิตทางการเกษตร
- 2.4 การพัฒนาส่งเสริมสนับสนุนการประกอบอาชีพที่มั่นคง และมีรายได้เพิ่มขึ้นตามกระบวนการเรียนรู้หลักปรัชญาของเศรษฐกิจพอเพียง

### 3.ด้านโครงสร้างพื้นฐาน

- 3.1 การพัฒนาเส้นทางคมนาคม ให้สามารถใช้ในการสัญจร ไป-มา อย่างสะดวกรวดเร็ว และปรับปรุงเส้นทางคมนาคมให้แหล่งชุมชน ให้ได้มาตรฐาน มั่นคงถาวร
- 3.2 การพัฒนาปรับปรุงระบบสาธารณูปโภค สาธารณูปการ การขยายเขตให้บริการ ไฟฟ้า ประปา



3.3 การพัฒนาปรับปรุง แหล่งน้ำเพื่อการเกษตรและการอุปโภค -บริโภค และให้สอดคล้องกับแผนการป้องกัน อุทกภัย

#### 4. ด้านการเมืองและบริหาร

- 4.1 การพัฒนาความรู้ ความสามารถ สมรรถนะของบุคลากร และองค์กรให้อยู่ในระดับมาตรฐานที่มีประสิทธิภาพ
- 4.2 การพัฒนาส่งเสริมการมีส่วนร่วมในการบริหารราชการส่วนท้องถิ่น
- 4.3 การพัฒนาส่งเสริมการให้ความรู้ ด้านการเมืองแก่บุคลากร และผู้นำท้องถิ่นทุกรูปแบบ
- 4.4 การพัฒนาปรับปรุงสถานที่ การปฏิบัติงาน และการจัดหาเครื่องมือ เครื่องใช้ในการปฏิบัติงานให้เพียงพอ และมี ประสิทธิภาพ
- 4.5 การพัฒนาระบบการจัดเก็บรายได้ของ อบต. ให้มีประสิทธิภาพและเป็นธรรม
- 4.6 การพัฒนายึดหลักการตามแนวทางการบริหารจัดการที่ดี
- 4.7 การพัฒนาปรับปรุงโครงสร้างระบบและกระบวนการทำงานให้ทันสมัย
- 4.8 การพัฒนาเสริมสร้างความพึงพอใจและความมั่นใจให้แก่ประชาชน ผู้มารับบริการ
- 4.9 การพัฒนาระบบสารสนเทศ เพื่อบริการประชาชน

#### 5 ด้านทรัพยากรธรรมชาติและสิ่งแวดล้อม

- 5.1 การพัฒนาอนุรักษ์ พื้นฟูทรัพยากรธรรมชาติ และสิ่งแวดล้อม และใช้ประโยชน์ให้เหมาะสมกับสภาพพื้นที่
- 5.2 การพัฒนาสร้างจิตสำนึก และส่งเสริมการมีส่วนร่วมของประชาชน และทุกภาคส่วนในการจัดการ ทรัพยากรธรรมชาติ
- 5.3 การพัฒนาจัดระบบการจัดการน้ำเสีย และการจัดการขยะในครัวเรือนและชุมชน

#### 6 ด้านส่งเสริม ความปลอดภัยในชีวิตและทรัพย์สินของประชาชน

- 6.1 การพัฒนาส่งเสริมให้ประชาชนในท้องถิ่นมีส่วนร่วมในการแก้ไขป้องกัน การดูแลรักษาความปลอดภัยในชีวิตและ ทรัพย์สิน และบรรเทาสาธารณภัยต่างๆ โดยส่งเสริมด้านการให้ความรู้ การอบรม ให้ประชาชนในท้องถิ่นอาสาสมัคร ป้องกันและบรรเทาสาธารณภัย

### 2.3 เป้าประสงค์

#### ยุทธศาสตร์การพัฒนาด้านคนและสังคม

**พันธกิจ** -ส่งเสริมสนับสนุนการจัดการศึกษาศูนย์พัฒนาเด็กเล็กในสังกัดองค์การบริหารส่วนตำบลและ โรงเรียนในเขตพื้นที่ตำบลตามอำนาจหน้าที่ ให้สามารถยกระดับคุณภาพการศึกษาได้ ส่งเสริมกิจกรรมด้านศาสนา วัฒนธรรมประเพณี

-ส่งเสริมคุณภาพชีวิต เด็ก สตรี เยาวชน ผู้สูงอายุและผู้ด้อยโอกาส พัฒนาสังคม สร้างความเข้มแข็ง ชุมชน ส่งเสริมสุขภาพอนามัย รวมถึงการป้องกันควบคุมโรคให้แก่ประชาชนในท้องถิ่น พัฒนาการให้ระบบบริการ ด้านสาธารณสุข พัฒนาและปรับปรุงลานกีฬา สถานที่ออกกำลังกาย

-พัฒนาการจัดการสาธารณสุข เสริมสร้างศักยภาพสาธารณสุขภายในตำบลเพื่อแก้ไขปัญหา สุขอนามัยภายในตำบล



**เป้าประสงค์** -สามารถยกระดับการศึกษาภายในตำบลหินเหล็กไฟ ตามที่ได้ตั้งเป้าหมายไว้ ประชาชนให้ความสำคัญกับศาสนา สืบสานวัฒนธรรมประเพณีอันดีงาม

- ประชาชนมีคุณภาพชีวิตที่ดีขึ้น ชุมชนเข้มแข็ง รวมทั้งมีสุขภาพอนามัยที่สมบูรณ์แข็งแรง
- ประชาชนได้รับการให้บริการสาธารณสุขภายในตำบลอย่างทั่วถึง สุขภาพแข็งแรง ลดการเจ็บป่วย

### **ตัวชี้วัดระดับเป้าประสงค์**

1. สถานศึกษาในสังกัดองค์การบริหารส่วนตำบลหินเหล็กไฟ ผ่านเกณฑ์การประเมินคุณภาพการศึกษาภายนอกของสำนักงานรับรองมาตรฐานและประเมินคุณภาพการศึกษา (สมศ.)
2. ผลสัมฤทธิ์ทางการตรวจการประเมินศูนย์พัฒนาเด็กเล็กในสังกัดองค์การบริหารส่วนตำบลหินเหล็กไฟผ่านการประเมินจาก (สมศ.)
- 3 . ศูนย์พัฒนาเด็กเล็กในสังกัดองค์การบริหารส่วนตำบลหินเหล็กไฟ ได้รับการสนับสนุนสื่อการเรียนการสอนเพียงพอทุกปี
4. ร้อยละของประชาชนในตำบลเข้าร่วมกิจกรรมศาสนา วัฒนธรรม ประเพณีเพิ่มขึ้น
5. จำนวนของประชาชนที่ได้รับสวัสดิการเบี้ยยังชีพผู้สูงอายุ 60 ปีขึ้นไป
6. จำนวนประชาชนที่ได้รับเบี้ยยังชีพผู้พิการ
- 7 . จำนวนประชาชนได้รับเบี้ยยังชีพผู้ป่วยเอดส์
8. จำนวนผู้พิการมีกำลังใจที่ดีในการใช้ชีวิตอยู่ในสังคม
9. จำนวนกลุ่มอาชีพสตรีเพิ่มขึ้น
  10. จำนวนครอบครัวที่มีความสัมพันธ์ที่ดีระหว่างคนในครอบครัว
  11. จำนวนประชาชนที่เข้าร่วมกิจกรรมกีฬา ใช้เวลาว่างให้เกิดประโยชน์ ห่างไกลยาเสพติด
  12. จำนวนอาสาสมัครสาธารณสุขที่ได้รับการเพิ่มพูนศักยภาพ
  13. จำนวนเจ้าหน้าที่องค์การบริหารส่วนตำบลที่ได้รับการเพิ่มพูนความรู้สาธารณสุข
  14. จำนวนพื้นที่ที่ได้รับการแก้ไขปัญหาสาธารณสุข
  15. ร้อยละของประชาชนเจ็บป่วยน้อยลง
  16. จำนวนประชาชนที่ได้รับตรวจโรคเรื้อรัง
  17. จำนวนประชาชนทราบถึงสิทธิของผู้บริโภค
  18. จำนวนสิ่งก่อสร้างสิ่งอำนวยความสะดวกในการส่งเสริมสุขภาพประชาชนเพิ่มขึ้น
  19. จำนวนกิจกรรมส่งเสริมสุขภาพประชาชน



## กลยุทธ์ และตัวชี้วัดระดับกลยุทธ์

กลยุทธ์	ตัวชี้วัดระดับกลยุทธ์
1. พัฒนาส่งเสริมคุณภาพชีวิตความเป็นอยู่ของประชาชนให้มีคุณภาพชีวิตที่ดี	1. จำนวนกลุ่มอาชีพสตรีในตำบลหินเหล็กไฟเพิ่มขึ้น
2. พัฒนาศักยภาพ คน ครอบครัว และชุมชนให้เข้มแข็ง และสามารถพึ่งตนเองได้	1. จำนวนครอบครัวที่เข้าร่วมโครงการส่งเสริมความสัมพันธ์ครอบครัว
3. การป้องกันและแก้ไขปัญหาเสพติด	1. ร้อยละของเยาวชนและประชาชนที่เข้าร่วมโครงการ/กิจกรรม
4. พัฒนาระบบเศรษฐกิจชุมชนให้มีการกระจายตัวอย่างทั่วถึงและเพิ่มรายได้แก่ประชาชนส่งเสริมอาชีพตามแนวพระราชดำริเศรษฐกิจพอเพียง	1. จำนวนเกษตรกรได้รับการส่งเสริมความรู้ด้านการประกอบอาชีพด้านเกษตรโดยยึดหลักความพอเพียง 2. จำนวนเกษตรกรมีรายได้เพิ่มขึ้นจากกลุ่มอาชีพที่เป็นอาชีพเสริม
5. พัฒนาคุณภาพการศึกษาในระบบและนอกระบบให้ได้มาตรฐานการศึกษาและสนับสนุนให้ประชาชนได้รับการศึกษาขั้นพื้นฐานอย่างทั่วถึงและมีคุณภาพ	1. ศูนย์พัฒนาเด็กเล็กผ่านเกณฑ์การประเมินคุณภาพการศึกษาภายนอกของ สมศ. 2. จำนวนกิจกรรมที่จัดการศึกษา 3. จำนวนสื่อการเรียนรู้มุ่งเน้นการเข้าสู่ประชาคมอาเซียน 4. สนับสนุนสื่อการเรียนการสอนเพียงพอ
6. พัฒนานุรักษ์ ฟื้นฟู ศาสนา ศิลปวัฒนธรรม ประเพณี และภูมิปัญญาท้องถิ่น	1. ร้อยละของประชาชนในตำบลเข้าร่วมกิจกรรมด้านศาสนา วัฒนธรรมประเพณีเพิ่มขึ้น
7. พัฒนาและส่งเสริมการกีฬา และการนันทนาการให้ประชาชนมีสุขภาพแข็งแรง	1. จำนวนประชาชนที่เข้าร่วมกิจกรรมกีฬา 2. จำนวนสนามกีฬา รวมถึงศูนย์ออกกำลังกายที่เพิ่มขึ้นในตำบล 3. จำนวนกิจกรรมส่งเสริมสุขภาพประชาชน 4. จำนวนประชาชนที่ใช้เวลาว่างกับการออกกำลังกายเพิ่มขึ้น
8. พัฒนาสนับสนุนงบประมาณในการควบคุมโรคให้กับสถานีอนามัยตำบลหินเหล็กไฟตลอดจนการร่วมออกปฏิบัติ	1. จำนวนผู้ป่วยที่ติดโรคติดต่อและไม่ติดต่อดลดลง





กลยุทธ์	ตัวชี้วัดระดับกลยุทธ์
9.ส่งเสริมการจัดสวัสดิการ ค้ำครองเด็กและเยาวชน และการสงเคราะห์ผู้สูงอายุ เด็กและผู้ด้อยโอกาสทางสังคม	<ol style="list-style-type: none"> <li>1. จำนวนผู้สูงอายุที่ได้รับเบี้ยยังชีพเพิ่มขึ้น</li> <li>2. จำนวนผู้พิการที่ได้รับเบี้ยยังชีพเพิ่มขึ้น</li> <li>3. จำนวนผู้ป่วยเอดส์ที่ได้รับเบี้ยยังชีพเพิ่มขึ้น</li> <li>4. จำนวนผู้พิการที่ได้รับการเยี่ยมเยียนให้กำลังใจ</li> </ol>
10.แนวทางพัฒนาระบบการให้บริการสาธารณสุขการป้องกัน ระวัง ควบคุมโรคติดต่อและไม่ติดต่อ	<ol style="list-style-type: none"> <li>1. จำนวนอาสาสมัครสาธารณสุขที่ได้รับการอบรมศึกษาดูงาน</li> <li>2. จำนวนเจ้าหน้าที่องค์การบริหารส่วนตำบลที่ได้รับการฝึกอบรมสาธารณสุข</li> <li>3.จำนวนพื้นที่ที่ได้รับการแก้ไขปัญหาไข้เลือดออกหรือโรคอุบัติใหม่ อุตติซ้ำ</li> <li>4.ร้อยละของประชาชนมีการเจ็บป่วยลดลง</li> <li>5.จำนวนประชาชนที่ได้รับการตรวจคัดกรองโรคเบาหวาน ความดันโลหิต</li> <li>6.จำนวนประชาชนที่ได้รับความรู้เกี่ยวกับสิทธิคุ้มครองผู้บริโภค</li> </ol>

**หน่วยงานรับผิดชอบหลัก**

- สำนักปลัด
- กองการศึกษา ศาสนาและวัฒนธรรม
- กองสวัสดิการและสังคม
- กองสาธารณสุข

**ความเชื่อมโยง**

ยุทธศาสตร์จังหวัดประจวบคีรีขันธ์ : ยุทธศาสตร์ที่ 4 เสริมสร้างความมั่นคงและสังคมคุณภาพตามวิถีมุข

**ปัญญาไทย**

ยุทธศาสตร์การพัฒนา องค์กรปกครองส่วนท้องถิ่นในเขตจังหวัดประจวบคีรีขันธ์ : ยุทธศาสตร์ที่ 3พัฒนาสังคม การศึกษา และคุณภาพชีวิต

**ยุทธศาสตร์การพัฒนาเศรษฐกิจ**

**พันธกิจ** -พัฒนาองค์ความรู้ด้านการเกษตร ส่งเสริมการวางแผนการผลิตสินค้าด้านการเกษตร และเพิ่มคุณภาพผลผลิตทางการเกษตร

-ส่งเสริมอาชีพ ให้ความรู้เกี่ยวกับอาชีพแก่ประชาชนให้สามารถประกอบอาชีพสร้างรายได้ให้กับตนเองและครอบครัวได้



- พัฒนาด้านข้อมูลข่าวสารการประชาสัมพันธ์ด้านเศรษฐกิจ การตลาด ให้กับเกษตรกรเป็นการส่งเสริมสนับสนุนให้เกิดรายได้เพิ่มขึ้น

**เป้าประสงค์** เกษตรกรมีความรู้ด้านการเกษตรเพิ่มขึ้น สามารถพัฒนาผลิตผลสินค้าด้านการเกษตรได้อย่างมีคุณภาพพร้อมต่อการส่งออกสู่ตลาดทุกระดับ ประชาชนมีความรู้ด้านอาชีพ สามารถประกอบอาชีพเลี้ยงตนเองและครอบครัวได้ การว่างงานในตำบลลดลง

ตัวชี้วัดระดับเป้าประสงค์

1. จำนวนประชาชนมีอาชีพสามารถเลี้ยงตนเองและครอบครัวได้
2. จำนวนประชาชนได้รับความรู้เพิ่มเติมในการประกอบอาชีพ
3. จำนวนเกษตรกรได้รับการส่งเสริมความรู้เกี่ยวกับการประกอบอาชีพเกษตรตามหลักปรัชญาเศรษฐกิจพอเพียง

เศรษฐกิจพอเพียง

4. จำนวนครัวเรือนเข้าร่วมโครงการเศรษฐกิจพอเพียง

**กลยุทธ์/แนวทางการพัฒนา และตัวชี้วัดระดับกลยุทธ์**

กลยุทธ์	ตัวชี้วัดระดับกลยุทธ์
1. การพัฒนาด้านการประชาสัมพันธ์เศรษฐกิจ การตลาด	1.จำนวนประชากรมีรายได้เพิ่มขึ้น
2.การพัฒนาส่งเสริมและสนับสนุนการเกษตรแบบยั่งยืน โดยการใช้ปุ๋ยอินทรีย์แบบชีวภาพ และการเกษตรที่ปลอดภัย	1.จำนวนประชาชนผลิตปุ๋ยแบบชีวภาพใช้เองสามารถลดต้นทุนการผลิต
3.การพัฒนาด้านการให้ความรู้ การถ่ายทอดเทคโนโลยี การแก้ไขปัญหาโรคระบาด ผลการผลิตทางการเกษตร	1.จำนวนเกษตรกรได้รับการส่งเสริมความรู้ด้านการประกอบอาชีพด้านเกษตรโดยยึดหลักความพอเพียง
3.การพัฒนาส่งเสริมสนับสนุนการประกอบอาชีพที่มั่นคง และมีรายได้เพิ่มขึ้นตามกระบวนการเรียนรู้หลักปรัชญาของเศรษฐกิจพอเพียง	1.จำนวนครัวเรือนได้รับการส่งเสริมในการน้อมนำหลักปรัชญาเศรษฐกิจพอเพียงไปใช้ในชีวิตประจำวัน ทำให้รายจ่ายลดลง 2. จำนวนเกษตรกรมีรายได้เพิ่มขึ้นจากกลุ่มอาชีพที่เป็นอาชีพเสริม

**หน่วยงานรับผิดชอบหลัก**

- กองส่งเสริมการเกษตร
- กองสวัสดิการสังคมฯ

ยุทธศาสตร์จังหวัดประจวบคีรีขันธ์ : ยุทธศาสตร์ที่ 2 เพิ่มขีดความสามารถในการแข่งขันในด้านการผลิต และแปรรูปสับปะรด มะพร้าว และสินค้าเกษตรสู่ตลาดโลก ยุทธศาสตร์ที่ 3 เสริมสร้างระบบสนับสนุนความร่วมมือด้านเศรษฐกิจ การเมือง การบริหาร สังคม และวัฒนธรรม รองรับประชาคมอาเซียนและประชาคมโลก

ยุทธศาสตร์การพัฒนา องค์กรปกครองส่วนท้องถิ่นในเขตจังหวัดประจวบคีรีขันธ์ : ยุทธศาสตร์ที่ 2พัฒนาส่งเสริมรายได้และการผลิต



### ยุทธศาสตร์การพัฒนาโครงสร้างพื้นฐาน

**พันธกิจ** ส่งเสริมคุณภาพชีวิต พัฒนาสาธารณูปโภค สาธารณูปการ ให้ได้มาตรฐานครอบคลุมทั่วทั้งตำบล เพื่อรองรับการขยายตัวของชุมชนในอนาคต พัฒนาปรับปรุงเส้นทางคมนาคม พัฒนาปรับปรุงแหล่งน้ำ ก่อสร้างโครงสร้างพื้นฐานอื่น ๆ รวมทั้งมีแผนการบริหารจัดการระบบสาธารณูปโภคโดยรวม

**เป้าประสงค์** ประชาชนมีคุณภาพชีวิตที่ดีขึ้น ชุมชนเข้มแข็ง สาธารณูปโภคครอบคลุมทั่วทั้งตำบล การสัญจรมีการปรับปรุงเส้นทางคมนาคม ปรับปรุงแหล่งน้ำ ในตำบล

ตัวชี้วัดระดับเป้าประสงค์

1. จำนวนถนนถนนภายในตำบลที่ได้รับมาตรฐานเพิ่มขึ้น
2. จำนวนการขยายเขตไฟฟ้า และประปาที่มีคุณภาพเพิ่มขึ้น

#### กลยุทธ์/แนวทางการพัฒนา และตัวชี้วัดระดับกลยุทธ์

กลยุทธ์	ตัวชี้วัดระดับกลยุทธ์
1พัฒนาเส้นทางคมนาคม ให้สามารถใช้ในการสัญจรไป-มาอย่างสะดวก รวดเร็ว และปรับปรุงเส้นทางคมนาคมให้แหล่งชุมชนให้ได้มาตรฐานมั่นคง	1. จำนวนถนนที่ได้รับการก่อสร้างเพิ่มขึ้น 2. จำนวนถนนที่ได้รับการปรับปรุงซ่อมแซมให้ดีขึ้น
2. พัฒนาปรับปรุงระบบสาธารณูปโภค สาธารณูปการ การขยายเขตให้บริการ ไฟฟ้า ประปา	1. จำนวนเส้นทางที่ได้รับการก่อสร้างขยายเขตไฟฟ้า ประปา 2. จำนวนเสียงตามสายของหมู่บ้านที่รับการซ่อมแซม 3. จำนวนไฟฟ้าสาธารณะที่ได้รับการซ่อมแซมและจำนวนติดตั้งไฟฟ้าสาธารณะ
3.การพัฒนาปรับปรุงแหล่งน้ำเพื่อการเกษตร และการอุปโภคบริโภค และให้สอดคล้องกับแผนป้องกันอุทกภัย	1.จำนวน ประชากรได้ใช้น้ำเพื่อการอุปโภค และการเกษตร 2.จำนวนแหล่งน้ำที่มีการขุดลอก

#### หน่วยงานรับผิดชอบหลัก

○ กองช่าง

ความเชื่อมโยง

ยุทธศาสตร์จังหวัดประจวบคีรีขันธ์ : ยุทธศาสตร์ที่ 1 เสริมสร้างความโดดเด่นด้านการท่องเที่ยวบนพื้นฐานเอกลักษณ์ของจังหวัด ยุทธศาสตร์ที่ 2 เพิ่มขีดความสามารถในการแข่งขันในด้านการผลิต และแปรรูปสัปะรด มะพร้าว และสินค้าเกษตรสู่ตลาดโลก ยุทธศาสตร์ที่ 3 เสริมสร้างระบบสนับสนุนความร่วมมือด้านเศรษฐกิจ การเมือง การบริหาร สังคม และวัฒนธรรม รองรับประชาคมอาเซียนและประชาคมโลก ยุทธศาสตร์ที่ 4 เสริมสร้างความมั่นคงและสังคมคุณภาพตามวิถีมุขีปัญญาไทย

ยุทธศาสตร์การพัฒนา องค์กรปกครองส่วนท้องถิ่นในเขตจังหวัดประจวบคีรีขันธ์ : ยุทธศาสตร์ที่ 6 พัฒนาเส้นทางคมนาคม แหล่งน้ำ และสาธารณูปโภค



## ยุทธศาสตร์การพัฒนาด้านการเมืองการบริหาร

**พันธกิจ** พัฒนาการเมืองการปกครองในระบอบประชาธิปไตย สร้างการมีส่วนร่วมของประชาชนในการบริหารจัดการท้องถิ่น ร่วมคิด ร่วมทำ ร่วมแก้ไขปัญหา พัฒนาการบริหารจัดการทรัพยากรในองค์การบริหารส่วนตำบลหินเหล็กไฟ

**เป้าประสงค์** ประชาชนมีความรู้ความเข้าใจในการปกครองระบอบประชาธิปไตย มีส่วนร่วมของประชาชนในการบริหารจัดการท้องถิ่นมากขึ้น การบริหารจัดการขององค์การบริหารส่วนตำบลหินเหล็กไฟ มีการจัดสรรทรัพยากรทำให้เกิดความพร้อมต่อการให้บริการประชาชนมากยิ่งขึ้นพัฒนากระบวนการทำงานทำให้การพัฒนาการจ้ดเก็บรายได้มีประสิทธิภาพ และเป็นธรรมทำให้เกิดความพึงพอใจต่อการให้บริการประชาชนมากยิ่งขึ้น

ตัวชี้วัดระดับเป้าประสงค์

1. ร้อยละของประชาชนเข้าร่วมกิจกรรมท้องถิ่น
2. จำนวนประชาชนและเยาวชนมีความรู้ความเข้าใจการปกครองในระบอบประชาธิปไตย
3. จำนวนการจัดอบรม การส่งบุคลากรเข้าอบรม และศึกษาดูงาน
4. สนับสนุนวัสดุอุปกรณ์ในองค์การทุกปี
5. จำนวนการบูรณาการการพัฒนากับหน่วยงานที่เกี่ยวข้อง
6. ขั้นตอนให้บริการด้านการจัดเก็บภาษี
7. ร้อยละของแนวเขตที่ดินชัดเจน
8. ร้อยละของประชาชนได้รับทราบผลการดำเนินงานที่ถูกต้อง
9. ร้อยละของประชาชนมีความพึงพอใจในการบริการ
10. จำนวนช่องทางให้บริการประชาชนด้าน website มากขึ้น

### กลยุทธ์/แนวทางการพัฒนา และตัวชี้วัดระดับกลยุทธ์

กลยุทธ์	ตัวชี้วัดระดับกลยุทธ์
1.แนวทางการพัฒนาความรู้ ความสามารถ สมรรถนะของบุคลากร และองค์กรให้อยู่ในระดับมาตรฐานที่มีประสิทธิภาพ	1. จำนวนการจัดอบรม การส่งบุคลากรเข้าอบรม และจัดศึกษาดูงาน
2.การพัฒนาส่งเสริมการมีส่วนร่วมในการบริหารราชการส่วนท้องถิ่น	1. ร้อยละของประชาชนเข้าร่วมกิจกรรมท้องถิ่น 2. ร้อยละของประชาชนเข้าร่วมประชาคมเพื่อจัดทำแผนพัฒนาท้องถิ่น 3. ร้อยละของประชาชนเข้าร่วมประชาคมแผนชุมชน 4. ร้อยละของ อสม.ที่เข้าร่วมแผน อสม.
3.พัฒนาส่งเสริมให้ความรู้ ด้านการเมืองแก่บุคลากรและผู้นำท้องถิ่นทุกรูปแบบ	1. จำนวนการจัดอบรมด้านการเมืองในระบอบประชาธิปไตย 2. จำนวนการบูรณาการการพัฒนากับหน่วยงานที่เกี่ยวข้อง



กลยุทธ์	ตัวชี้วัดระดับกลยุทธ์
4.การพัฒนาปรับปรุงสถานที่ การปฏิบัติงาน และการจัดหาเครื่องมือเครื่องใช้ในการปฏิบัติงานให้เพียงพอ และมีประสิทธิภาพ	1.สนับสนุนวัสดุอุปกรณ์ในองค์การทุกปี
4. การพัฒนาจัดเก็บรายได้ของ อบต.ให้มีประสิทธิภาพและเป็นธรรม	1. ขั้นตอนการให้บริการด้านการจัดเก็บภาษี
6.การพัฒนายึดหลักการตามแนวทางการบริหารจัดการที่ดี	1. ร้อยละของประชาชนได้รับความพึงพอใจ 2. ร้อยละของประชาชนได้รับทราบผลการดำเนินงานที่ถูกต้อง 3. ประชาสัมพันธ์งาน อบต.
7.การพัฒนาปรับปรุงโครงสร้างระบบและกระบวนการทำงานให้ทันสมัย	1. งานมีความชัดเจนมากขึ้น
8.การพัฒนาเสริมสร้างความพึงพอใจและความมั่นใจให้แก่ประชาชนผู้มารับบริการ	1. ร้อยละของประชาชนมีความพึงพอใจในการบริการ
9.การพัฒนาระบบสารสนเทศเพื่อการบริการประชาชน	1. ร้อยละของปริมาณงานมากขึ้น 2. มีช่องทางการให้บริการประชาชนด้าน websiteมากขึ้น 3. เพิ่มจุดการให้บริการ Internet สำหรับประชาชนทั่วไป

#### หน่วยงานรับผิดชอบหลัก

- สำนักปลัด
- กองคลัง
- กองช่าง
- กองการศึกษา ศาสนาและวัฒนธรรม
- กองสาธารณสุขและสิ่งแวดล้อม
- กองสวัสดิการสังคม
- กองส่งเสริมการเกษตร

#### ความเชื่อมโยง

ยุทธศาสตร์จังหวัดประจวบคีรีขันธ์ : ยุทธศาสตร์ที่ 3 เสริมสร้างระบบสนับสนุนความร่วมมือด้านเศรษฐกิจ การเมือง การบริหาร สังคม และวัฒนธรรม รองรับประชาคมอาเซียนและประชาคมโลก

ยุทธศาสตร์การพัฒนา องค์กรปกครองส่วนท้องถิ่นในเขตจังหวัดประจวบคีรีขันธ์ : ยุทธศาสตร์ที่ 5 .พัฒนาระบบบริหารงานให้มีความเป็นเลิศ



## ยุทธศาสตร์การพัฒนาด้านทรัพยากรธรรมชาติและสิ่งแวดล้อม

**พันธกิจ** ส่งเสริมการสร้างจิตสำนึกในการอนุรักษ์ทรัพยากรธรรมชาติและสิ่งแวดล้อม รณรงค์กำจัดควบคุมสถานะแวดล้อมกำจัดสิ่งปฏิกูลรักษาความสะอาดสองข้างทาง ส่งเสริมการมีส่วนร่วมของประชาชนในการบริหารจัดการทรัพยากรธรรมชาติและสิ่งแวดล้อมของชุมชน และให้ความสำคัญกับแหล่งน้ำ รวมถึงการปลูกต้นไม้และรักษาหน้าดินไม่ให้พังทลาย

**เป้าประสงค์** ประชาชนมีคุณภาพชีวิตที่ดีขึ้น มีจิตสำนึกในการมีส่วนร่วมในการบริหารจัดการทรัพยากรธรรมชาติและสิ่งแวดล้อม และให้ความสำคัญกับทรัพยากรธรรมชาติและสิ่งแวดล้อม

### ตัวชี้วัดระดับเป้าประสงค์

1. ร้อยละของประชากรมีความรู้ในด้านการอนุรักษ์ดินและปรับปรุงสภาพดิน
2. จำนวนทรัพยากรธรรมชาติเพิ่มขึ้น
3. ร้อยละของจำนวนประชากรรู้จักพืชพลังงานทดแทน
  4. ร้อยละของจำนวนประชากรมีรายได้เพิ่มขึ้น
5. ร้อยละของจำนวนประชากรเห็นความสำคัญในการมีส่วนร่วมในการจัดการทรัพยากรธรรมชาติและสิ่งแวดล้อม
6. ร้อยละของจำนวนประชากรให้ความสำคัญกับการคัดแยกขยะมูลฝอย

### กลยุทธ์/แนวทางการพัฒนา และตัวชี้วัดระดับกลยุทธ์

กลยุทธ์	ตัวชี้วัดระดับกลยุทธ์
1.พัฒนา อนุรักษ์ฟื้นฟู ทรัพยากรธรรมชาติและสิ่งแวดล้อม และใช้ประโยชน์ให้เหมาะสมกับสภาพพื้นที่	<ol style="list-style-type: none"> <li>1. ร้อยละของประชากรมีความรู้ในด้านการอนุรักษ์ดิน</li> <li>2. จำนวนทรัพยากรธรรมชาติเพิ่มขึ้น</li> <li>3. ร้อยละของจำนวนประชากรรู้จักพืชพลังงานทดแทน</li> </ol>
2.การพัฒนาสร้างจิตสำนึก และส่งเสริมการมีส่วนร่วมของประชาชน และทุกภาคส่วนในการจัดการทรัพยากรธรรมชาติและสิ่งแวดล้อม	<ol style="list-style-type: none"> <li>1. ร้อยละของจำนวนประชากรเห็นความสำคัญในการมีส่วนร่วมในการจัดการทรัพยากรธรรมชาติและสิ่งแวดล้อม</li> </ol>
3.การพัฒนาจัดระบบการจัดการน้ำเสีย และการจัดการขยะในครัวเรือนและชุมชน	<ol style="list-style-type: none"> <li>1. ร้อยละของจำนวนประชากรให้ความสำคัญกับการคัดแยกขยะมูลฝอย</li> <li>2. จำนวนครัวเรือนการให้บริการเก็บขยะเพิ่มขึ้น</li> <li>3. จัดหาถังขยะให้เพียงพอต่อปริมาณขยะในครัวเรือน</li> </ol>



### หน่วยงานรับผิดชอบหลัก

- กองสาธารณสุขและสิ่งแวดล้อม
- กองส่งเสริมการเกษตร

### ความเชื่อมโยง

ยุทธศาสตร์จังหวัดประจวบคีรีขันธ์ : ยุทธศาสตร์ที่ 5 เสริมสร้างประสิทธิภาพในการบริหารจัดการทรัพยากรธรรมชาติและสิ่งแวดล้อมที่สมดุล ยุทธศาสตร์การพัฒนา องค์กรปกครองส่วนท้องถิ่นในเขตจังหวัดประจวบคีรีขันธ์ : ยุทธศาสตร์ที่ 4 เสริมสร้างประสิทธิภาพในการบริหารจัดการทรัพยากรธรรมชาติและสิ่งแวดล้อม

### ยุทธศาสตร์การพัฒนาส่งเสริมความปลอดภัยในชีวิตในชีวิตและทรัพย์สินของประชาชน

พันธกิจ ส่งเสริมความปลอดภัยในด้านการป้องกันและบรรเทาสาธารณภัยให้มีประสิทธิภาพ

**เป้าประสงค์** ประชาชนมีคุณภาพชีวิตที่ดีขึ้น มีความปลอดภัยในชีวิตและทรัพย์สิน รวมทั้งมีมาตรการป้องกันและบรรเทาสาธารณภัยต่าง ๆ

### ตัวชี้วัดระดับเป้าประสงค์

1. จำนวนครัวเรือนที่ได้รับการช่วยเหลือด้านภัยธรรมชาติ
2. มีจุดตั้งบริการประชาชนลดอุบัติเหตุช่วงเทศกาลรับแจ้งเหตุ 24 ชั่วโมง
3. จำนวนผู้เข้ารับการฝึกอบรม อปพร.
4. จำนวนผู้เข้ารับการอบรมอาสาสมัครป้องกันไฟป่าและอัคคีภัย

### กลยุทธ์ และตัวชี้วัดระดับกลยุทธ์

กลยุทธ์	ตัวชี้วัดระดับกลยุทธ์
1.การพัฒนาส่งเสริมให้ประชาชนในท้องถิ่นมีส่วนร่วมในการแก้ไขป้องกัน การดูแลรักษาความปลอดภัยในชีวิตและทรัพย์สินและบรรเทาสาธารณภัยต่าง ๆ โดยส่งเสริมการให้ความรู้ การอบรม ให้ประชาชนในท้องถิ่นอาสาสมัครป้องกันและบรรเทาสาธารณภัย	<ol style="list-style-type: none"> <li>1. จำนวนครัวเรือนที่ได้รับการช่วยเหลือด้านภัยธรรมชาติ</li> <li>2. มีจุดตั้งบริการประชาชนลดอุบัติเหตุช่วงเทศกาลรับแจ้งเหตุ 24 ชั่วโมง</li> <li>3. จำนวนผู้เข้ารับการฝึกอบรม อปพร.</li> <li>4. จำนวนผู้เข้ารับการอบรมอาสาสมัครป้องกันไฟป่าและอัคคีภัย</li> </ol>

### หน่วยงานรับผิดชอบหลัก

- สำนักปลัด

### ความเชื่อมโยง



ยุทธศาสตร์จังหวัดประจวบคีรีขันธ์ : ยุทธศาสตร์ที่ 4 เสริมสร้างความมั่นคงและสังคมคุณภาพตามวิถีภูมิปัญญาไทย ยุทธศาสตร์การพัฒนา องค์กรปกครองส่วนท้องถิ่นในเขตจังหวัดประจวบคีรีขันธ์ : ยุทธศาสตร์ที่ 3 พัฒนาสังคม การศึกษา คุณภาพชีวิตและคุณภาพชีวิต

### จุดยืนทางยุทธศาสตร์ ( Positioning) ขององค์การบริหารส่วนตำบลหินเหล็กไฟ

องค์การบริหารส่วนตำบลหินเหล็กไฟ มีจุดเด่นคือเป็นพื้นที่ราบสูง มีภูเขาอยู่ด้านทิศเหนือ ดินมีลักษณะเป็นดินปนทรายมีแหล่งน้ำผิวดินอยู่เป็นบางพื้นที่เหมาะแก่การเกษตรกรรม พื้นที่ส่วนใหญ่เป็นพื้นที่ทางการเกษตร ทั้งพืชไร่พืชสวนมากมาย เช่น สับปะรด ยางพารา อ้อย ปาล์มน้ำมัน มันสำปะหลัง หญ้าเลี้ยงสัตว์ ข้าวโพดเลี้ยงสัตว์และมีการปลูกข้าวเพื่อใช้บริโภคในครัวเรือน รวมทั้ง พืชผักผลไม้นานาชนิด นอกจากนี้ภายในพื้นที่ตำบลหินเหล็กไฟยังมีพื้นที่ตั้งของโรงงานอุตสาหกรรมขนาดใหญ่ 5 แห่งรองรับผลผลิตทางการเกษตรภายในตำบล พืชเศรษฐกิจบางชนิดเช่น สับปะรด เป็นที่นิยมปลูกกันอย่างแพร่หลาย สับปะรดมีพื้นที่ปลูกประมาณ 20,000 ไร่ ซึ่งทำให้ประชาชนในพื้นที่มีรายได้ในการดำรงชีพ ด้านปศุสัตว์ประชาชนมีการประกอบอาชีพในการเลี้ยงโคนเนื้อ สุกร ไก่ เป็ด แพะ ห่าน และกระต่าย มีพื้นที่ด้านการผลิตประมาณ 82 ไร่

#### 2.4 แผนงาน

1. แผนงานบริหารงานงานทั่วไป
2. แผนงานการรักษาความสงบภายใน
3. แผนงานอุตสาหกรรมและการโยธา
- 4.แผนงานการพาณิชย์
5. แผนงานการเคหะและชุมชน
6. แผนงานการศึกษา
7. แผนงานการศาสนาวัฒนธรรมและนันทนาการ
8. แผนงานสาธารณสุข
9. แผนงานสังคมสงเคราะห์
10. แผนงานสร้างความเข้มแข็งของชุมชน
11. แผนงานการเกษตร
12. แผนงานงบกลาง



## 2.8 ความเชื่อมโยงของยุทธศาสตร์ในภาพรวม

การจัดทำแผนพัฒนาท้องถิ่นสี่ปีขององค์การบริหารส่วนตำบลมีความเชื่อมโยงของยุทธศาสตร์ในภาพรวม ดังนี้

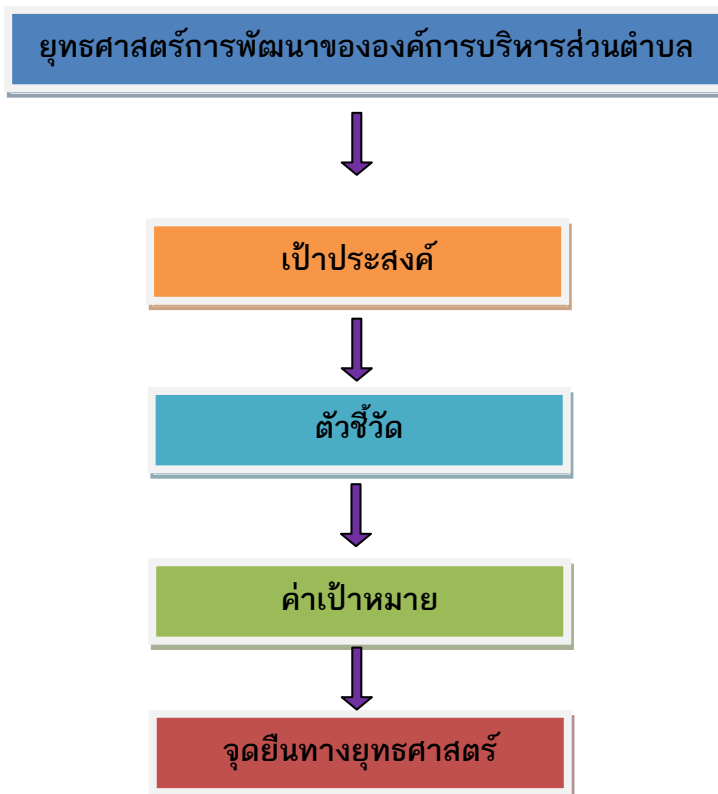

## 3. การวิเคราะห์เพื่อพัฒนาท้องถิ่น

3.1 การวิเคราะห์กรอบการจัดทำยุทธศาสตร์ขององค์กรปกครองส่วนท้องถิ่น(ใช้การวิเคราะห์ SWOT Analysis Demand (Demand Analysis)Global Demand และ Trend ปัจจัยและสถานการณ์เปลี่ยนแปลงที่มีผลต่อการพัฒนา

ในการจัดทำแผนพัฒนาตำบล อาจเป็นการวิเคราะห์จุดแข็ง จุดอ่อน โอกาส และอุปสรรค ที่เกิดขึ้นเพื่อนำ ไปสู่ การปฏิบัติให้เกิดผลสำเร็จและบรรลุตามวัตถุประสงค์ในการพัฒนาตำบลให้เจริญยิ่งขึ้น องค์การบริหารส่วนตำบล หินเหล็กไฟได้พัฒนาตำบล ตามยุทธศาสตร์และได้วิเคราะห์โดยภาพรวม ดังนี้



ผลการวิเคราะห์ศักยภาพ SWOT ขององค์การบริหารส่วนตำบลหินเหล็กไฟ ในภาพรวมภายในตำบล

จุดแข็ง (S : Strength)	จุดอ่อน (W : Weakness)
<ol style="list-style-type: none"> <li>1. ความได้เปรียบด้านที่ตั้งชุมชน เนื่องจากเป็นชุมชนขยายที่อยู่กันเป็นกลุ่ม ตามเส้นทางคมนาคมหลักทำให้สะดวกต่อการติดต่อสื่อสารและการพัฒนา</li> <li>2. ความได้เปรียบของการคมนาคม เนื่องจากเส้นทางคมนาคมติดต่อกับหลายพื้นที่และหลายตำบลที่สะดวกสบาย</li> <li>3. มีการร่วมคิด ร่วมทำ ร่วมตัดสินใจ ในองค์กร</li> <li>4. มีการประสานงานภายในและภายนอก องค์กรอย่างมีประสิทธิภาพ</li> </ol>	<ol style="list-style-type: none"> <li>1. เส้นทางคมนาคมหลักซึ่งมีได้ อยู่ในความรับผิดชอบขององค์การบริหารส่วนตำบลมีสภาพชำรุด เสียหาย ทำให้การเดินทางของประชาชนไม่สะดวกเท่าที่ควร</li> <li>2. ขาดระบบการจัดการด้านการกักเก็บน้ำไว้ใช้เพื่อการเกษตรในฤดูแล้ง</li> <li>3. ขาดตลาดรองรับผลผลิตของชุมชน หรือผู้ค้ารายย่อย</li> <li>4. ขาดแคลนแหล่งน้ำดินเพื่อจัดทำระบบประปาเพื่อการอุปโภค บริโภคในทามหมู่บ้าน</li> </ol>
โอกาส (O : Opportunity)	อุปสรรค (T : Threat)
<ol style="list-style-type: none"> <li>1. สภาพพื้นที่เหมาะแก่การพัฒนาและส่งเสริมด้านการเกษตร</li> <li>2. เส้นทางคมนาคมอยู่ใกล้ตัวอำเภอสามารถส่งเสริมอาชีพเสริมรายได้ให้ประชาชนได้</li> <li>3. นโยบายสนับสนุนของรัฐบาล ในเรื่องการส่งเสริมอาชีพและเสริมรายได้ให้แก่ประชาชน</li> <li>4. อยู่ใกล้เมืองหลักซึ่งเป็นเมืองท่องเที่ยวทำให้สามารถพัฒนาชุมชนได้รวดเร็ว</li> <li>5. การบริหารกิจการงานพัฒนาท้องถิ่นเป็นโอกาสให้ประชาชนมีส่วนร่วม</li> </ol>	<ol style="list-style-type: none"> <li>1. นโยบายของรัฐบาลปรับเปลี่ยนตลอดเวลาไม่สามารถตอบสนองตามนโยบายได้อย่างมีประสิทธิภาพ</li> <li>2. ภาวะเศรษฐกิจมีการชะลอตัวทำให้การจำหน่ายสินค้าไม่คล่องตัว</li> <li>3. ขาดการเชื่อมโยงระหว่างองค์กรในการพัฒนาและส่งเสริมอาชีพในชุมชน</li> <li>4. ราคาสินค้าทางการเกษตรไม่แน่นอนโดยส่วนใหญ่มีราคาค่อนข้างต่ำ</li> <li>5. การพัฒนาด้านแหล่งน้ำเพื่อการเกษตรยังเป็นไปได้ลำบาก</li> <li>6. ประชาชนขาดการเรียนรู้และความเข้าใจในการปกครองส่วนท้องถิ่น รวมทั้งไม่ค่อยมีส่วนร่วมในการพัฒนาท้องถิ่นกว่าที่ควร</li> </ol>



### 3.2 การประเมินสถานการณ์สภาพแวดล้อมภายนอกที่เกี่ยวข้อง

#### สภาพปัญหาขององค์การบริหารส่วนตำบลหินเหล็กไฟ

ประเด็นการพัฒนา	ขอบข่ายและปริมาณของปัญหา	พื้นที่เป้าหมาย	กลุ่มเป้าหมาย	การคาดการณ์แนวโน้มในอนาคต
1. การพัฒนาโครงสร้างพื้นฐาน	<ol style="list-style-type: none"> <li>1. เส้นทางในการสัญจรภายในหมู่บ้านบางเส้นทางยังเป็นถนนลูกรังในฤดูฝนมีสภาพเป็นหลุม</li> <li>2. การติดตั้งไฟฟ้าสาธารณะตามถนน ตรอก และซอยต่างๆยังไม่ทั่วถึงทั้งตำบล</li> <li>3. ปัญหาระบบประปาที่มีอยู่เดิมมีขนาดเล็กทำให้เกิดปัญหาน้ำประปาไม่เพียงพอต่อความต้องการของประชาชนในตำบล</li> </ol>	ตำบลหินเหล็กไฟ	ประชาชนในตำบล	<ul style="list-style-type: none"> <li>- มีการก่อสร้างและปรับปรุงถนนทางเดินต่าง ๆ ทั่วถึงทุกหมู่บ้าน</li> <li>- มีการติดตั้งไฟฟ้าสาธารณะเพิ่มตามถนนเข้าทั่วถึงชุมชนทุกหมู่</li> <li>- มีการติดตั้งระบบประปาหมู่บ้านพร้อมทั้งขยายเขตประปาและควบคุมคุณภาพน้ำทุกหมู่บ้าน</li> </ul>
2. การพัฒนาเศรษฐกิจและการเกษตร	<ol style="list-style-type: none"> <li>1. ต้นทุนการผลิตสูง ขายผลผลิตได้ในราคาต่ำ</li> <li>2. การเพาะปลูกอาศัยน้ำฝน ไม่มีระบบชลประทานในพื้นที่ขาดการส่งเสริม แก้ไขปัญหาการผลิตอย่างจริงจัง และต่อเนื่องจากหน่วยงานที่รับผิดชอบ</li> <li>3. ประชาชนขาดความรู้ความเข้าใจในการผลิต เช่น การใช้สารเคมีจำนวนมาก</li> </ol>	ตำบลหินเหล็กไฟ	เกษตรกรในตำบล	<ul style="list-style-type: none"> <li>- เกษตรกรมีหนี้สินเพิ่มขึ้นขาดรายได้ที่เพียงพอต่อการเลี้ยงชีพอาจมีการจัดให้มีเจ้าหน้าที่ให้ความรู้ด้านการเกษตร</li> <li>- ผลผลิตทางการเกษตรไม่ทันต่อความต้องการเสียเปรียบด้านการแข่งขันกับที่อื่น</li> </ul>



ประเด็นการพัฒนา	ขอบข่ายและปริมาณของปัญหา	พื้นที่เป้าหมาย	กลุ่มเป้าหมาย	การคาดการณ์ แนวโน้มในอนาคต
	<p>4. ขาดทักษะและประสบการณ์ด้านการตลาด ขาดแคลนตลาดรองรับผลผลิตไม่มีการจำกัดการผลิตทำให้ผลผลิตมีมากเกินไปเกินความต้องการของตลาด ส่งผลให้ราคาสินค้าตกต่ำ</p> <p>5. พื้นที่ทำเกษตรกรรมขาดการบำรุงหน้าดิน ปลูกพืชชนิดเดิมทำให้ดินเสื่อมคุณภาพและการใช้สารเคมีมากเกินไปทำให้ดินเสื่อมสภาพ</p> <p>6. ประชาชนว่างงานหลังฤดูการเก็บเกี่ยวผลผลิต</p> <p>7. อัตราค่าแรงงานในภาคเกษตรกรรมไม่แน่นอน</p> <p>8. ประชาชนไม่อดทนในการทำงานที่ใช้แรงงานต้องการทำงานที่ใช้แรงน้อย แต่ได้ค่าตอบแทนสูง</p> <p>9. การเลิกจ้างแรงงานในภาคอุตสาหกรรม ทำให้อัตราการว่างงานในพื้นที่เพิ่มขึ้น</p> <p>10. ชาวที่ดินทำกินเป็นของตนเองทำให้รายได้ไม่เพียงพอต่อการดำรงชีพ</p> <p>11. เกษตรกรบางส่วนไม่มีทุนในการผลิตต้องกู้ยืมเงินนอกระบบ บางปีประสบปัญหาภัยธรรมชาติ หรือประสบปัญหาราคาผลผลิตตกต่ำ ทำให้ไม่สามารถใช้หนี้เงินกู้ได้</p>			<p>- ปรับปรุงคุณภาพดินให้มีความเหมาะสมแก่การเกษตร</p> <p>- ฝึกอบรมการทำปุ๋ยชีวภาพ ปุ๋ยหมักให้กับเกษตรกร</p> <p>- จัดให้มีกองทุนต่างๆ เพื่อให้เกษตรกรได้กู้ยืมในอัตราดอกเบี้ยที่ต่ำ</p>



ประเด็นการพัฒนา	ขอบข่ายและปริมาณของปัญหา	พื้นที่เป้าหมาย	กลุ่มเป้าหมาย	การคาดการณ์ แนวโน้มในอนาคต
3. การพัฒนาคน และคุณภาพชีวิต	1.ปัญหายาเสพติดเกิดการแพร่ ระบาดของยาเสพติด 2.เยาวชน นักเรียน นักศึกษา อยากรู้ อยากลองหรือตามเพื่อน ทำให้ติดยาเสพติดได้ง่ายหาซื้อได้ ง่าย 3. ปัญหาครอบครัวแตกแยก รายได้ไม่เพียงพอต่อการดำรงชีพ ทำให้หันไปพึ่งพยายาเสพติด 4.การดูแลคุ้มครองผู้ด้อยโอกาส ทางสังคมยังไม่ทั่วถึง 5.ขาดงบประมาณในการจัดหา แหล่งพักผ่อนหย่อนใจและ สถานที่ออกกำลังกาย 6.ขาดงบประมาณในการจัดหา อุปกรณ์กีฬาให้เพียงพอต่อความ ต้องการ	ตำบลหินเหล็กไฟ	เด็กและเยาวชน ประชาชนในตำบล	-เด็กและเยาวชนมี ปัญหาขาดความรัก ความอบอุ่นมากขึ้น นำไปสู่ปัญหาอื่น - ส่งเสริมและ สนับสนุนด้าน อาชีพในชุมชน - ต้องให้มีการ สนับสนุนการ ฝึกอบรมแก่ ผู้ด้อยโอกาสทาง สังคม - ปรับปรุงสภาพภูมิ ทัศน์และความ สะอาดสถานที่ ท่องเที่ยว - ปรับปรุงและ ก่อสร้างสนามกีฬา
4.การพัฒนา การศึกษา ศาสนา และวัฒนธรรม	1..ปัญหาการศึกษา ศาสนา และ วัฒนธรรม 2. ประชาชนมีค่านิยมใช้จ่าย ฟุ่มเฟือยเลียนแบบวัฒนธรรม ตะวันตก 3. ประชาชนไม่ให้ความสำคัญใน การทำกิจกรรมทางศาสนา 4. ประชาชนมีฐานะยากจนทำให้ บุตรหลานขาดโอกาสใน การศึกษาระดับที่สูงขึ้น 5. ขาดสื่อการเรียนการสอนที่ ทันสมัยในการศึกษา	ตำบลหินเหล็กไฟ	เด็กและเยาวชนใน สถานศึกษาและ ประชาชนในตำบล	- สนับสนุนและ ส่งเสริมให้ ประชาชนสนใจ และมีส่วนร่วมใน กิจกรรมการพัฒนา การศึกษา ศาสนา และวัฒนธรรม - สนับสนุนสื่อการ เรียนการสอนที่ ทันสมัยให้กับ โรงเรียนภายใน ตำบล



ประเด็นการพัฒนา	ขอบข่ายและปริมาณของปัญหา	พื้นที่เป้าหมาย	กลุ่มเป้าหมาย	การคาดการณ์ แนวโน้มในอนาคต
5. การพัฒนาด้าน ส่งเสริมความ ปลอดภัยในชีวิตและ ทรัพย์สิน	1. เกิดการลักขโมยทรัพย์สิน ปัญหาการพนัน 2. การช่วยเหลือผู้ประสบภัย กระทำมิได้เนื่องจากพื้นที่ใหญ่ และไม่มีอุปกรณ์ช่วยเหลือ	ตำบลหินเหล็กไฟ	ประชาชนในตำบล	- จัดให้มีเจ้าหน้าที่ อาสาสมัครหมู่บ้าน กู้ชีพกู้ภัย,อปพร. พร้อมที่จะปฏิบัติ ภารกิจที่ก่อให้เกิด ความสงบเรียบร้อย และความปลอดภัย ในชีวิต  -มีอุปกรณ์ในการ ช่วยเหลือบรรเทาสา ธารณภัยต่างๆ
6.การพัฒนาด้าน แหล่งน้ำ	1. แหล่งน้ำสาธารณะขนาดใหญ่ ต้นเขิน 2. การทำการเกษตรในพื้นที่อาศัย น้ำฝน หากเกิดปัญหาฝนแล้ง พืชผลทางการเกษตรได้รับ ความเสียหายเนื่องจากไม่มี ระบบชลประทาน	ตำบลหินเหล็กไฟ	ประชาชนในตำบล	- ปรับปรุงแหล่งน้ำ สาธารณะให้สามารถ กักเก็บน้ำเพื่อใช้ใน การอุปโภคบริโภคได้  - ปรับปรุงหรือ ก่อสร้างระบบ ชลประทาน
7.การพัฒนาด้าน สาธารณสุข	๑.ประชาชนขาดความรู้ความเข้าใจ ในการป้องกันโรคติดต่อ การรักษา สุขภาพอนามัยและการระบาดของ โรคติดต่อ ๒.การบริการสาธารณสุขยังไม่ทั่วถึง ๓.ขาดเครื่องมือทางการแพทย์ที่จะ ช่วยเหลือผู้ป่วยเบื้องต้น ๔.ขาดแคลนบุคลากรทางการแพทย์ ที่มีประสบการณ์และทักษะในการ ปฏิบัติงานเฉพาะด้าน ๕.กฎหมายและระเบียบในเรื่องการ จัดการสาธารณสุขขององค์กรส่วน ท้องถิ่นไม่ชัดเจน ทำให้องค์กร ปกครองส่วนท้องถิ่นไม่สามารถ ปฏิบัติได้ตรงกับความต้องการ	ตำบลหินเหล็กไฟ	ประชาชนในตำบล	- ต้องการส่งเสริม และสนับสนุนด้าน การสาธารณสุขมูล ฐานให้ทั่วถึง



ประเด็นการพัฒนา	ขอบข่ายและปริมาณของปัญหา	พื้นที่เป้าหมาย	กลุ่มเป้าหมาย	การคาดการณ์ แนวโน้มในอนาคต
8. การพัฒนาด้านการเมืองการบริหาร	<ol style="list-style-type: none"><li>1. ประชาชนขาดความรู้ความเข้าใจในการเลือกตั้ง</li><li>2. ประชาชนเบื่อหน่ายกับการเลือกตั้งบ่อยครั้ง</li><li>3. การมีส่วนร่วมในการทำกิจกรรมในหมู่บ้านและการประชาคมหมู่บ้านค่อนข้างเบาบาง</li><li>4. เขตรับสมัครกว้างและปริมาณมีมากทำให้มีความสะดวกในการปฏิบัติงาน</li><li>5. การขาดผู้นำชุมชนหรือผู้นำกลุ่มที่มีความรู้ความสามารถ</li><li>6. การขาดความสามัคคี การเสียสละแรงใจ แรงกายของสมาชิกกลุ่มเพื่อประโยชน์ส่วนรวม</li></ol>	ตำบลหินเหล็กไฟ	ผู้นำชุมชน ผู้นำกลุ่มประชาชนในตำบล	<ul style="list-style-type: none"><li>- ส่งเสริมให้ความรู้ประชาธิปไตยแก่ประชาชน</li><li>- มีการฝึกอบรมภาวะผู้นำให้แก่ผู้นำ</li></ul>
9. การพัฒนาด้านทรัพยากรธรรมชาติและสิ่งแวดล้อม	<ol style="list-style-type: none"><li>1. ประชาชนทิ้งขยะไม่เป็นที่ และไม่รู้จักการควบคุมปริมาณขยะ ทำให้เกิดการเก็บขยะไม่ทันต่อปริมาณขยะที่เพิ่มมากขึ้น</li><li>2. ที่ทิ้งขยะไม่เพียงพอและไม่ได้มาตรฐาน</li></ol>	ตำบลหินเหล็กไฟ	ประชาชนในตำบล	<ul style="list-style-type: none"><li>- เพิ่มจำนวนรถในการเก็บขยะและเพิ่มระยะเวลาในการเก็บ</li><li>- ก่อสร้างเตาเผาขยะที่ได้มาตรฐาน</li></ul>



### 3.3 ความเชื่อมโยงยุทธศาสตร์การพัฒนาจังหวัดกับยุทธศาสตร์ขององค์การบริหารส่วนตำบลหินเหล็กไฟ ดังนี้

ความเชื่อมโยงกับยุทธศาสตร์จังหวัด	ยุทธศาสตร์ อปท. ในเขตจังหวัด	ยุทธศาสตร์การพัฒนา อบต.หินเหล็กไฟ	กลยุทธ์	หน่วยงานที่รับผิดชอบ
เสริมสร้างความมั่นคงและสังคมคุณภาพตามวิถีมุขประชาไทย	พัฒนาด้านสังคม การศึกษาและคุณภาพชีวิต	ยุทธศาสตร์การพัฒนา ด้านคนและสังคม	<ol style="list-style-type: none"><li>ส่งเสริมคุณภาพชีวิตความเป็นอยู่ของประชาชน ให้มีคุณภาพชีวิตที่ดี</li><li>การพัฒนาศักยภาพ คน ครอบครัว และชุมชนให้เข้มแข็ง และสามารถพึ่งพาตนเองได้</li><li>การป้องกันและแก้ไขปัญหาเสพติด</li><li>พัฒนาระบบเศรษฐกิจชุมชน ให้มีการกระจายตัวอย่างทั่วถึง และเพิ่มรายได้แก่ประชาชน ส่งเสริมอาชีพ ตามแนวพระราชดำริเศรษฐกิจพอเพียง</li><li>พัฒนาคุณภาพการศึกษาในระบบและนอกระบบ ให้ได้มาตรฐานการศึกษาและสนับสนุนให้ประชาชน ได้รับการศึกษาขั้นพื้นฐานอย่างทั่วถึงและมีคุณภาพ</li><li>อนุรักษ์ ฟื้นฟู ศาสนา ศิลปวัฒนธรรม ประเพณี และภูมิปัญญาท้องถิ่น</li><li>พัฒนาและส่งเสริมการกีฬา และการนันทนาการ ให้ประชาชนมีสุขภาพแข็งแรง</li><li>สนับสนุนงบประมาณในการควบคุมโรคให้กับโรงพยาบาลส่งเสริมสุขภาพตำบลหินเหล็กไฟ ตลอดจนการร่วมออกปฏิบัติงานกับโรงพยาบาลส่งเสริมสุขภาพตำบล</li><li>ส่งเสริมการจัดสวัสดิการ คุ่มครอง เด็กและเยาวชน และการให้การสงเคราะห์ผู้สูงอายุ เด็ก และผู้ด้อยโอกาสทางสังคม</li><li>พัฒนาระบบการให้บริการสาธารณสุข การป้องกัน ระวัง ควบคุมโรคติดต่อและไม่ติดต่อ</li></ol>	อบต.หินเหล็กไฟ





ความเชื่อมโยงกับยุทธศาสตร์จังหวัด	ยุทธศาสตร์ อปท.ในเขตจังหวัด	ยุทธศาสตร์การพัฒนาอบต.หินเหล็กไฟ	กลยุทธ์	หน่วยงานที่รับผิดชอบ
เพิ่มขีดความสามารถในการแข่งขันในด้านการผลิต และแปรรูป สับประรด มะพร้าว และสินค้าเกษตรสู่ตลาดโลก	พัฒนาด้านส่งเสริมรายได้และการผลิต	ยุทธศาสตร์ การพัฒนาด้านเศรษฐกิจ	<ol style="list-style-type: none"> <li>พัฒนาด้านการประชาสัมพันธ์ ระบบข่าวสารด้านเศรษฐกิจและส่งเสริมการท่องเที่ยว</li> <li>ส่งเสริมและสนับสนุนการเกษตรแบบยั่งยืน โดยการใช้ปุ๋ยอินทรีย์ แบบชีวภาพและการเกษตรที่ปลอดภัยจากสารพิษ</li> <li>พัฒนาด้านการให้ความรู้ การถ่ายทอดเทคโนโลยี การแก้ไขปัญหาโรคระบาด ผลผลิตทางการเกษตร</li> <li>ส่งเสริมสนับสนุนการประกอบอาชีพที่มั่นคง และมีรายได้เพิ่มขึ้นตามกระบวนการเรียนรู้หลักปรัชญาของเศรษฐกิจพอเพียง</li> </ol>	อบต.หินเหล็กไฟ
เสริมสร้างความโดดเด่นด้านการท่องเที่ยวบนพื้นฐานเอกลักษณ์ของจังหวัด	พัฒนาเส้นทางคมนาคม แหล่งน้ำ และสาธารณูปโภค	ยุทธศาสตร์ การพัฒนา โครงสร้างพื้นฐาน	<ol style="list-style-type: none"> <li>การพัฒนาเส้นทางคมนาคม ให้สามารถใช้ในการสัญจร ไป-มา อย่างสะดวก รวดเร็ว และปรับปรุงเส้นทางคมนาคมให้แหล่งชุมชน ให้ได้มาตรฐาน มั่นคง ถาวร</li> <li>พัฒนาปรับปรุงระบบสาธารณูปโภค สาธารณูปการ การขยายเขตให้บริการ ไฟฟ้า ประปา</li> <li>พัฒนาปรับปรุง แหล่งน้ำเพื่อการเกษตรและการอุปโภค บริโภค และให้สอดคล้องกับแผนการป้องกันอุทกภัย</li> </ol>	



ความเชื่อมโยงกับยุทธศาสตร์จังหวัด	ยุทธศาสตร์ อปท.ในเขตจังหวัด	ยุทธศาสตร์การพัฒนาอบต.หินเหล็กไฟ	กลยุทธ์	หน่วยงานที่รับผิดชอบ
เสริมสร้างระบบสนับสนุนความร่วมมือด้านเศรษฐกิจ การเมือง การบริหาร สังคม และวัฒนธรรมรองรับประชาคมอาเซียนและประชาคมโลก	พัฒนาระบบบริหารงานให้มีความเป็นเลิศ	ยุทธศาสตร์ด้านการเมืองและบริหาร	<ol style="list-style-type: none"> <li>พัฒนาความรู้ ความสามารถ สมรรถนะของบุคลากร และองค์กรให้อยู่ในระดับมาตรฐานที่มีประสิทธิภาพ</li> <li>พัฒนาส่งเสริมการมีส่วนร่วมในการบริหารราชการส่วนท้องถิ่น</li> <li>พัฒนาส่งเสริมการให้ความรู้ ด้านการเมืองแก่บุคลากร และผู้นำท้องถิ่นทุกรูปแบบ</li> <li>พัฒนาปรับปรุงสถานที่การปฏิบัติงาน และการจัดหาเครื่องมือ เครื่องใช้ ในการปฏิบัติงานให้เพียงพอ และมีประสิทธิภาพ</li> <li>พัฒนาระบบการจัดเก็บรายได้ของ อบต. ให้มีประสิทธิภาพและเป็นธรรม</li> <li>ยึดหลักการตามแนวทางการบริหารจัดการที่ดี</li> <li>ปรับปรุงโครงสร้างระบบและกระบวนการทำงานให้ทันสมัย</li> <li>พัฒนาเสริมสร้างความพึงพอใจและความมั่นใจให้แก่ประชาชนผู้มารับบริการ</li> <li>พัฒนาระบบสารสนเทศ เพื่อบริการประชาชน</li> </ol>	อบต.หินเหล็กไฟ
เสริมสร้างประสิทธิภาพในการบริหารจัดการทรัพยากรธรรมชาติและสิ่งแวดล้อมที่สมดุล	การบริหารจัดการทรัพยากรธรรมชาติและสิ่งแวดล้อม	ยุทธศาสตร์การพัฒนาด้านทรัพยากรธรรมชาติและสิ่งแวดล้อม	<ol style="list-style-type: none"> <li>พัฒนาอนุรักษ์ พื้นฟูทรัพยากรธรรมชาติ และสิ่งแวดล้อม และใช้ประโยชน์ให้เหมาะสมกับสภาพพื้นที่</li> <li>สร้างจิตสำนึก และส่งเสริมการมีส่วนร่วมของประชาชน และทุกภาคส่วนในการจัดการทรัพยากรธรรมชาติ</li> <li>จัดระบบการจัดการน้ำเสีย และการจัดการขยะในครัวเรือนและชุมชนสมดุล</li> </ol>	
เสริมสร้างความมั่นคงและสังคมคุณภาพตามวิถีภูมิปัญญาไทย	พัฒนาด้านสังคม การศึกษาและคุณภาพชีวิต	ยุทธศาสตร์การพัฒนา ด้านส่งเสริมความปลอดภัยในชีวิตและทรัพย์สิน	<ol style="list-style-type: none"> <li>ส่งเสริมให้ประชาชนในท้องถิ่นมีส่วนร่วมในการแก้ไขป้องกัน การดูแลรักษาความปลอดภัยในชีวิตและทรัพย์สิน และบรรเทาสาธารณภัยต่าง ๆ โดยส่งเสริมด้านการให้ความรู้ การอบรมให้ประชาชนในท้องถิ่นอาสาสมัครป้องกันและบรรเทาสาธารณภัย</li> </ol>	



### 3.4 โครงสร้างเชื่อมโยงแผนยุทธศาสตร์การพัฒนาขององค์การบริหารส่วนตำบลหินเหล็กไฟ พ.ศ.2561-2564

แบบ ยท.01

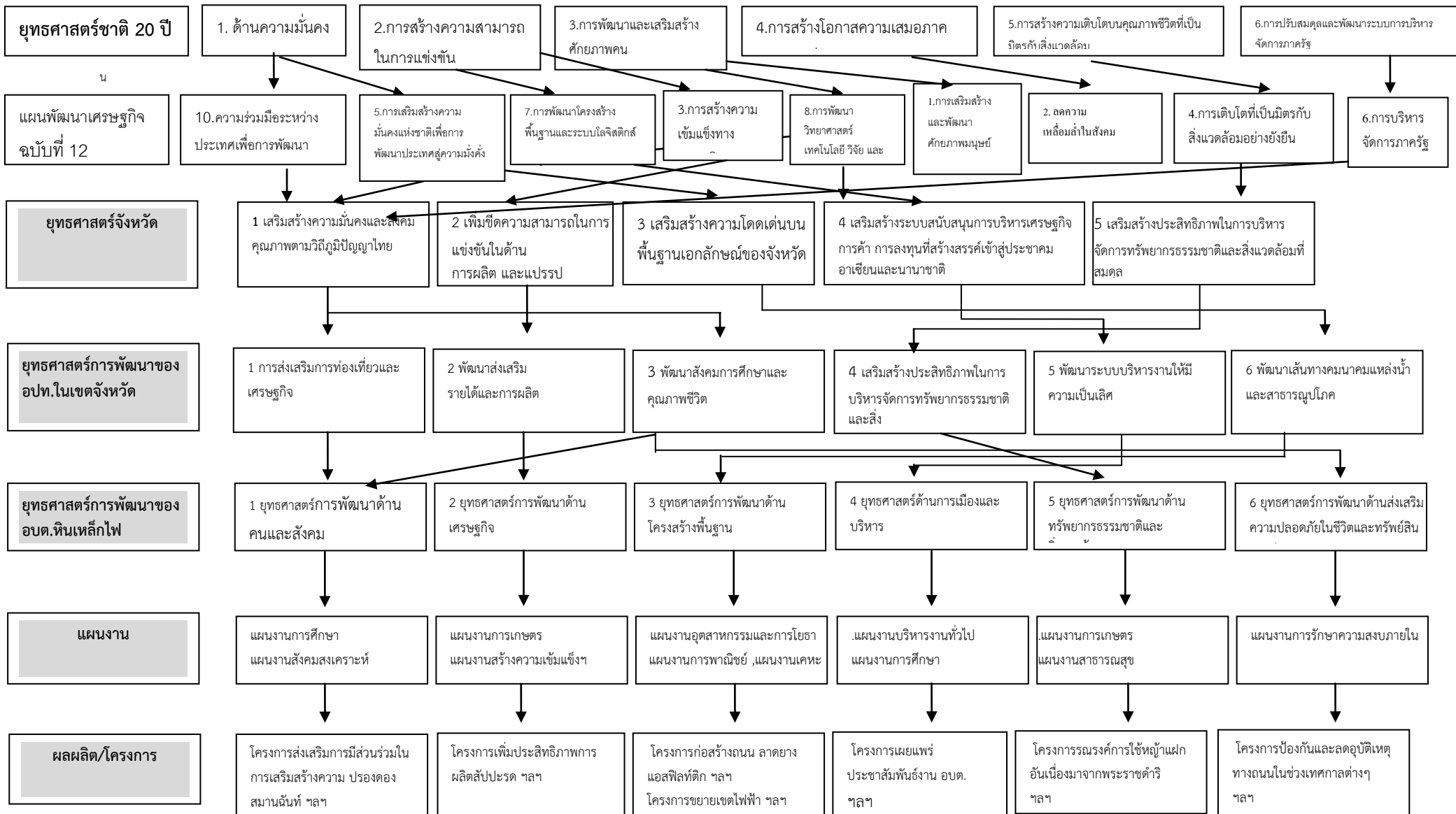



### ยุทธศาสตร์การพัฒนาขององค์กรปกครองส่วน

### ท้องถิ่น

แบบ ยท.02

### 3.5 แผนผังยุทธศาสตร์

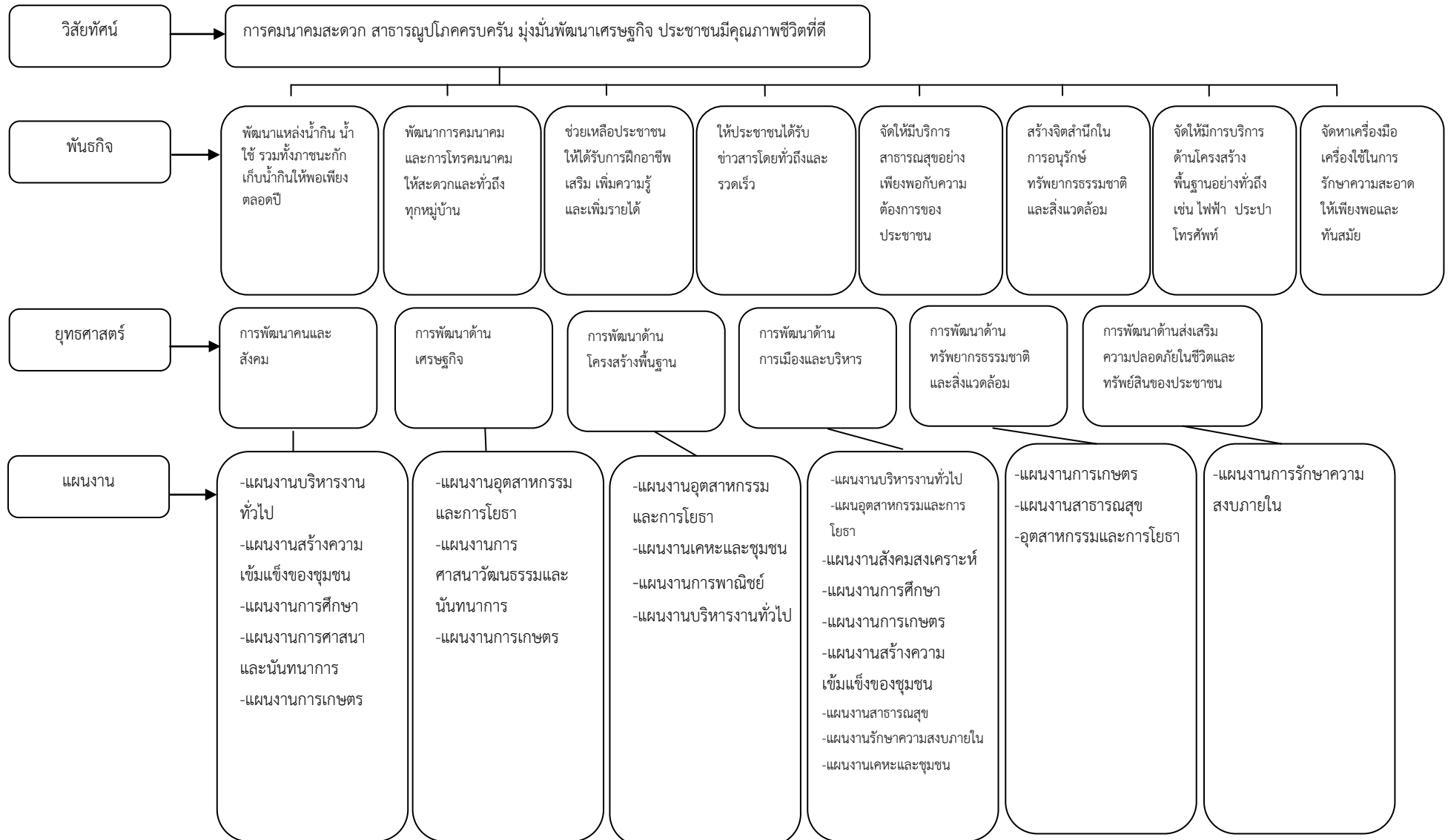



### 3.6 รายละเอียดแผนยุทธศาสตร์การพัฒนา (ความเชื่อมโยงยุทธศาสตร์)

ความเชื่อมโยง กับยุทธศาสตร์ จังหวัด ประจวบคีรีขันธ์	ยุทธศาสตร์ อปท.ในเขต จังหวัด ประจวบคีรีขันธ์	ยุทธศาสตร์ อบต. หินเหล็กไฟ	เป้าประสงค์	ตัวชี้วัดระดับเป้าประสงค์ (ตัวชี้วัดรวม)	ค่าเป้าหมาย				กลยุทธ์	ตัวชี้วัดระดับกลยุทธ์	ความก้าว หน้าของ เป้าหมาย	โครงการ/กิจกรรม	หน่วยรับผิดชอบ	หน่วย สนับสนุน
					61	62	63	64						
เสริมสร้างความ มั่นคงแลสังคม คุณภาพตามวิถี ภูมิปัญญาไทย	พัฒนาสังคม การศึกษา และ คุณภาพชีวิต	ยุทธศาสตร์การ พัฒนาคนและสังคม	สามารถยกระดับ การศึกษาภายในตำบล หินเหล็กไฟ ตามที่ได้ ตั้งเป้าหมายไว้ ประชาชนให้ ความสำคัญกับศาสนา สืบสานวัฒนธรรม ประเพณีอันดีงาม	สถานศึกษาในสังกัดองค์การ บริหารส่วนตำบลหินเหล็กไฟ ผ่านเกณฑ์การประเมิน คุณภาพการศึกษาภายนอก ของสำนักงานรับรอง มาตรฐานและประเมิน คุณภาพการศึกษา (สมศ.)	1	1	1	1	พัฒนาคุณภาพการศึกษาใน ระบบและนอกระบบให้ได้ มาตรฐานการศึกษาและ สนับสนุนให้ประชาชนได้รับ การศึกษาอย่างทั่วถึงและมี คุณภาพ	สถานศึกษาผ่านเกณฑ์ การประเมินคุณภาพ การศึกษาจาก สมศ.	ปีละ 1 ครั้ง	โครงการจัดกิจกรรม ส่งเสริมพัฒนาความ พร้อมของเด็กเล็กใน ศูนย์พัฒนาเด็กเล็ก สังกัด อบต.หินเหล็กไฟ	กองการศึกษา	
				จำนวนกิจกรรมที่จัด การศึกษาเพื่อพัฒนา การศึกษา	2	2	2	2	พัฒนาคุณภาพการศึกษาใน ระบบและนอกระบบให้ได้ มาตรฐานการศึกษาและ สนับสนุนให้ประชาชนได้รับ การศึกษาอย่างทั่วถึงและมี คุณภาพ	จำนวนกิจกรรมที่จัดเพื่อ พัฒนาการศึกษา	ปีละ 2 กิจกรรม	โครงการเปิดโลก การศึกษาสร้างปัญญา ให้กับเด็กและเยาวชน, โครงการจัดงานวันเด็ก แห่งชาติ	กองการศึกษา	
				เด็กเล็กผู้ปกครองมีความรู้ ความเข้าใจด้านการศึกษา สามารถยกระดับการศึกษา ได้อย่างมีคุณภาพ	1	1	1	1	พัฒนาคุณภาพการศึกษาใน ระบบและนอกระบบให้ได้ มาตรฐานการศึกษาและ สนับสนุนให้ประชาชนได้รับ การศึกษาอย่างทั่วถึงและมี คุณภาพ	จำนวนเด็กเล็กและ ผู้ปกครองที่ได้รับการเข้า ร่วมอบรมให้ความพร้อม ในด้านการศึกษาต่อใน อนาคต	ปีละ 1 ครั้ง	โครงการอบรมส่งเสริม การศึกษาในอนาคต	กองการศึกษา	



ความเชื่อมโยง กับยุทธศาสตร์ จังหวัด ประจวบคีรีขันธ์	ยุทธศาสตร์ อปท.ในเขต จังหวัด ประจวบคีรีขันธ์	ยุทธศาสตร์ อปท. หินเหล็กไฟ	เป้าประสงค์ตาม พันธกิจ	ตัวชี้วัดระดับเป้าประสงค์ (ตัวชี้วัดรวม)	ค่าเป้าหมาย				กลยุทธ์	ตัวชี้วัดระดับกลยุทธ์	ความก้าว หน้าของ เป้าหมาย	โครงการ/กิจกรรม	หน่วย รับผิดชอบ	หน่วย สนับสนุน
					61	62	63	64						
เสริมสร้างความ มั่นคงและสังคม คุณภาพตามวิถี ภูมิปัญญาไทย	พัฒนาสังคม การศึกษา และ คุณภาพชีวิต พื้นฐาน เอกลักษณ์ของ จังหวัด	ยุทธศาสตร์การ พัฒนาคนและ สังคม	สามารถยกระดับ การศึกษาภายใน ตำบลหินเหล็กไฟ ตามที่ได้ตั้งเป้าหมาย ไว้ ประชาชนให้ ความสำคัญกับ ศาสนา สืบสาน วัฒนธรรมประเพณี อันดีงาม	สถานศึกษาสังกัด อปท. หินเหล็กไฟ ได้รับการ สนับสนุนสื่อการเรียนการ สอนอย่างทั่วถึงและมี คุณภาพ	1	1	1	1	พัฒนาคุณภาพการศึกษา ในระบบและนอกระบบให้ ได้มาตรฐานการศึกษา และสนับสนุนให้ ประชาชนได้รับการศึกษา ขั้นพื้นฐานอย่างทั่วถึงและ มีคุณภาพ	จำนวนกิจกรรมที่จัด การศึกษา	ปีละ 1 ครั้ง	โครงการจัดซื้อสื่อ การเรียนการสอน วัสดุการศึกษา เครื่องเล่นพัฒนาเด็ก	กองการศึกษา	
				เด็กและเยาวชนเข้าร่วม เป็นสมาชิกศูนย์เยาวชน	60	60	60	60	พัฒนาคุณภาพการศึกษา ในระบบและนอกระบบให้ ได้มาตรฐานการศึกษา และสนับสนุนให้ ประชาชนได้รับการศึกษา ขั้นพื้นฐานอย่างทั่วถึงและ มีคุณภาพ	ร้อยละของเด็กและ เยาวชนได้เข้าร่วม กิจกรรมในศูนย์เยาวชน เพื่อพัฒนาการศึกษา นอกระบบอย่างมี คุณภาพ	ปีละ 60 คน	โครงการจัดกิจกรรม อบรม/ส่งเสริม/ พัฒนาเด็กเยาวชนใน ศูนย์เยาวชน	กองการศึกษา	
				เด็ก เยาวชน ประชาชน มี ความรู้ ความเข้าใจ เกี่ยวกับประชาคม อาเซียน และสามารถพูด ภาษาอังกฤษเบื้องต้นได้	60	60	60	60	พัฒนาคุณภาพการศึกษา ในระบบและนอกระบบให้ ได้มาตรฐานการศึกษา และสนับสนุนให้ ประชาชนได้รับการศึกษา ขั้นพื้นฐานอย่างทั่วถึงและ มีคุณภาพ	ร้อยละของเด็กและ เยาวชนมีความรู้ ความ เข้าใจเกี่ยวกับประชาคม อาเซียน และสามารถ พูดภาษาอังกฤษ เบื้องต้นได้	ปีละ 60 คน	โครงการฝึกอบรมให้ ความรู้เพื่อเตรียม ความพร้อมรองรับ ประชาคมอาเซียน	กองการศึกษา	



ความเชื่อมโยง กับยุทธศาสตร์ จังหวัด ประจวบคีรีขันธ์	ยุทธศาสตร์ อปท.ในเขต จังหวัด ประจวบคีรีขันธ์	ยุทธศาสตร์ อปท. หินเหล็กไฟ	เป้าประสงค์ตาม พันธกิจ	ตัวชี้วัดระดับเป้าประสงค์ (ตัวชี้วัดรวม)	ค่าเป้าหมาย				กลยุทธ์	ตัวชี้วัดระดับกลยุทธ์	ความก้าว หน้าของ เป้าหมาย	โครงการ/กิจกรรม	หน่วย รับผิดชอบ	หน่วย สนับสนุน
					61	62	63	64						
เสริมสร้างความ มั่นคงและสังคม คุณภาพตามวิถี ภูมิปัญญาไทย	พัฒนาสังคม การศึกษา และ คุณภาพชีวิต พื้นฐาน เอกลักษณ์ของ จังหวัด	ยุทธศาสตร์การ พัฒนาคนและ สังคม	สามารถยกระดับ การศึกษาภายใน ตำบลหินเหล็กไฟ ตามที่ได้ตั้งเป้าหมาย ไว้ ประชาชนให้ ความสำคัญกับ ศาสนา สืบสาน วัฒนธรรมประเพณี อันดีงาม	ประชาชนได้ร่วมกัน อนุรักษ์พันธุศาสตร์	60	60	60	60	พัฒนาอนุรักษ์ พื้นฟู ศาสนา ศิลปวัฒนธรรม ประเพณีและภูมิปัญญา ท้องถิ่น	ร้อยละของประชาชนที่ เข้าร่วมกิจกรรมการ อนุรักษ์พันธุศาสตร์	ปีละ 60 คน	โครงการจัดกิจกรรม ซึ่งเป็นวันสำคัญทาง ศาสนาเช่น วัน เข้าพรรษา วันวิสาขบูชา เป็นต้น	กองการศึกษา	
				ประชาชนได้ร่วมกัน อนุรักษ์ศิลปวัฒนธรรม และประเพณีให้คงอยู่ สืบไป	60	60	60	60	พัฒนาอนุรักษ์ พื้นฟู ศาสนา ศิลปวัฒนธรรม ประเพณีและภูมิปัญญา ท้องถิ่น	ร้อยละของประชาชนได้ ร่วมกันอนุรักษ์ ศิลปวัฒนธรรมและประ เพณีให้คงอยู่สืบไป	ปีละ 60 คน	โครงการจัดงาน ประเพณีวัน สงกรานต์,โครงการ จัดงานประเพณีลอย กระทง	กองการศึกษา	
				เด็ก เยาวชน ประชาชน ได้รับการส่งเสริมทางด้าน กีฬาเพื่อให้มีสุขภาพ แข็งแรง และรู้จักสามัคคี	60	60	60	60	พัฒนาและส่งเสริมการ กีฬาและการนันทนาการ ให้ประชาชนมีสุขภาพ แข็งแรง	ร้อยละของเด็กเยาวชน ประชาชน ได้รับการ ส่งเสริมทางด้านกีฬา เพื่อให้มีสุขภาพแข็งแรง และรู้จักสามัคคี	ปีละ 60 คน	โครงการจัดการ แข่งขันกีฬากีฬาและ เยาวชนในพื้นที่ ตำบลหินเหล็กไฟ/ โครงการจัดการ แข่งขันกีฬากีฬา ประชาชนเฉลิมพระ เกียรติฯหรือ ค่าใช้จ่ายในการส่ง นักกีฬาเข้าแข่งขัน	กองการศึกษา	



ความเชื่อมโยงกับยุทธศาสตร์จังหวัดประจวบคีรีขันธ์	ยุทธศาสตร์ อปท.ในเขตจังหวัดประจวบคีรีขันธ์	ยุทธศาสตร์ อบต.หินเหล็กไฟ	เป้าประสงค์ตามพันธกิจ	ตัวชี้วัดระดับเป้าประสงค์ (ตัวชี้วัดรวม)	ค่าเป้าหมาย				กลยุทธ์	ตัวชี้วัดระดับกลยุทธ์	ความก้าวหน้าของเป้าหมาย	โครงการ/กิจกรรม	หน่วยรับผิดชอบ	หน่วยสนับสนุน
					61	62	63	64						
เสริมสร้างความมั่นคงและสังคมคุณภาพตามวิถีสันติภาพไทย	พัฒนาทางการศึกษาและคุณภาพชีวิต	ยุทธศาสตร์การพัฒนาศักยภาพคนและสังคม	ประชาชนมีคุณภาพชีวิตที่ดีขึ้น ชุมชนเข้มแข็ง รวมทั้งมีสุขภาพอนามัยที่สมบูรณ์แข็งแรง	จำนวนของประชาชนที่ได้รับสวัสดิการเบี้ยยังชีพผู้สูงอายุ	50	50	50	50	ส่งเสริมการจัดสวัสดิการคุ้มครองเด็กและเยาวชนและการให้การสงเคราะห์สูงอายุ เด็กและผู้ด้อยโอกาสทางสังคม	จำนวนผู้สูงอายุที่ได้รับเบี้ยยังชีพเพิ่มขึ้น	ปีละ 50คน	จ่ายเบี้ยยังชีพผู้สูงอายุ	กองสวัสดิการฯ	
				จำนวนประชาชนที่ได้รับเบี้ยยังชีพผู้พิการ	50	50	50	50	ส่งเสริมการจัดสวัสดิการคุ้มครองเด็กและเยาวชนและการให้การสงเคราะห์สูงอายุ เด็กและผู้ด้อยโอกาสทางสังคม	จำนวนผู้พิการที่ได้รับเบี้ยยังชีพเพิ่มขึ้น	ปีละ 50คน	จ่ายเบี้ยยังชีพผู้พิการ	กองสวัสดิการฯ	
				จำนวนประชาชนได้รับเบี้ยชีพผู้พิการ	10	10	10	10	ส่งเสริมการจัดสวัสดิการคุ้มครองเด็กและเยาวชนและการให้การสงเคราะห์สูงอายุ เด็กและผู้ด้อยโอกาสทางสังคม	จำนวนผู้ป่วยเอดส์ที่ได้รับเบี้ยยังชีพเพิ่มขึ้น	จ่ายเบี้ยยังชีพเพิ่ม ปีละ 10คน	จ่ายเบี้ยยังชีพผู้ป่วยเอดส์	กองสวัสดิการฯ	





ความเชื่อมโยงกับยุทธศาสตร์จังหวัดประจวบคีรีขันธ์	ยุทธศาสตร์อปท.ในเขตจังหวัดประจวบคีรีขันธ์	ยุทธศาสตร์ อบต.หินเหล็กไฟ	เป้าประสงค์ตามพันธกิจ	ตัวชี้วัดระดับเป้าประสงค์ (ตัวชี้วัดรวม)	ค่าเป้าหมาย				กลยุทธ์	ตัวชี้วัดระดับกลยุทธ์	ความก้าวหน้าของเป้าหมาย	โครงการ/กิจกรรม	หน่วยรับผิดชอบ	หน่วยสนับสนุน
					61	62	63	64						
เสริมสร้างความมั่นคงและสังคมคุณภาพตามวิถีภูมิปัญญาไทย	พัฒนาด้านการศึกษาและคุณภาพชีวิต	ยุทธศาสตร์การพัฒนาคนและสังคม	ประชาชนมีคุณภาพชีวิตที่ดีขึ้น ชุมชนเข้มแข็ง รวมทั้งมีสุขภาพอนามัยที่สมบูรณ์แข็งแรง	จำนวนผู้พิการได้รับการส่งเสริมและฟื้นฟูให้มีสมรรถภาพที่แข็งแรง	50	50	50	50	ส่งเสริมการจัดสวัสดิการคุ้มครองเด็กและเยาวชนและการให้การสงเคราะห์สูงอายุ เด็ก และด้อยโอกาสทางสังคม	จำนวนผู้พิการได้รับการส่งเสริมและฟื้นฟูให้มีสมรรถภาพที่แข็งแรง	ปีละ 50 คน	โครงการพัฒนาฟื้นฟูสมรรถภาพคนพิการ	กองสวัสดิการฯ	
				จำนวนครอบครัวที่มีความสัมพันธ์ที่ดีระหว่างคนในครอบครัว	10	10	10	10	พัฒนาศักยภาพ คนครอบครัวและชุมชนให้เข้มแข็ง สามารถพึ่งพาตนเองได้	จำนวนครอบครัวที่เข้าร่วมโครงการสานสัมพันธ์ครอบครัว	ปีละ 10 ครอบครัว	โครงการสานสัมพันธ์ครอบครัว	กองสวัสดิการฯ	
				จำนวนปัญหาการตั้งครุฑก่อนวัยอันควรลดลง	10	10	10	10	พัฒนาศักยภาพ คนครอบครัวและชุมชนให้เข้มแข็ง สามารถพึ่งพาตนเองได้	จำนวนปัญหาการตั้งครุฑก่อนวัยอันควรลดลง	ปีละ 10 คน	โครงการมหาวิทยาลัยรักแท้	กองสวัสดิการฯ	
				จำนวนกลุ่มอาชีพสตรีเพิ่มขึ้น	5	5	5	5	“	จำนวนกลุ่มอาชีพสตรีในตำบลเพิ่มขึ้น	ปีละ 5 กลุ่ม	โครงการฝึกอาชีพกลุ่มสตรี	กองสวัสดิการ	



ความเชื่อมโยงกับยุทธศาสตร์จังหวัดประจวบคีรีขันธ์	ยุทธศาสตร์อปท.ในเขตจังหวัดประจวบคีรีขันธ์	ยุทธศาสตร์ อบต.หินเหล็กไฟ	เป้าประสงค์ตามพันธกิจ	ตัวชี้วัดระดับเป้าประสงค์ (ตัวชี้วัดรวม)	ค่าเป้าหมาย				กลยุทธ์	ตัวชี้วัดระดับกลยุทธ์	ความก้าวหน้าของเป้าหมาย	โครงการ/กิจกรรม	หน่วยรับผิดชอบ	หน่วยสนับสนุน
					61	62	63	64						
เสริมสร้างความมั่นคงและสังคมคุณภาพตามวิถีภูมิปัญญาไทย	พัฒนาด้านการศึกษาคุณภาพชีวิต	ยุทธศาสตร์การพัฒนาด้านคนและสังคม	ประชาชนมีคุณภาพชีวิตที่ดีขึ้น ชุมชนเข้มแข็งรวมทั้งมีสุขภาพอนามัยที่สมบูรณ์แข็งแรง	จำนวนอาสาสมัครสาธารณสุขที่ได้รับ การเพิ่มพูนศักยภาพ	150	150	150	150	พัฒนาระบบการให้บริการสาธารณสุข การป้องกัน ระวัง ควบคุมโรคติดต่อ และไม่ติดต่อ	จำนวนอาสาสมัครสาธารณสุขที่ได้รับการอบรมศึกษาดูงาน	ปีละ 150 คน	โครงการฝึกอบรมพัฒนาศักยภาพในการปฏิบัติงานและทัศนศึกษา กลุ่ม อสม.	กองสาธารณสุขฯ	
เสริมสร้างความมั่นคงและสังคมคุณภาพตามวิถีภูมิปัญญาไทย	พัฒนาด้านการศึกษาคุณภาพชีวิต	ยุทธศาสตร์การพัฒนาด้านคนและสังคม	ประชาชนได้รับการให้บริการสาธารณสุขภายในตำบลอย่างทั่วถึง สุขภาพแข็งแรง ลดการเจ็บป่วย	จำนวนเจ้าหน้าที่องค์การบริหารส่วนตำบลที่ได้รับการเพิ่มพูนความรู้สาธารณสุข	2	2	2	2	ส่งเสริมศักยภาพสาธารณสุข	จำนวนเจ้าหน้าที่องค์การบริหารส่วนตำบลที่ได้รับการฝึกอบรมสาธารณสุข	ปีละ 2 คน	ส่งเจ้าหน้าที่เข้ารับการอบรม	กองสาธารณสุขฯ	
				จำนวนพื้นที่ที่ได้รับการแก้ไข ปัญหาสาธารณสุข	16	16	16	16	ดำเนินการส่งเสริมแก้ไข ปัญหาสาธารณสุข	จำนวนพื้นที่ที่ได้รับการแก้ไข ปัญหาไข้เลือดออก หรือโรคอุบัติใหม่ อุบัติซ้ำ	ปีละ 16หมู่บ้าน	โครงการป้องกัน ไข้เลือดออก โครงการป้องกัน โรคอุบัติใหม่ อุบัติซ้ำ ฯลฯ	กองสาธารณสุขฯ	
				ร้อยละของประชาชนเจ็บป่วยน้อยลง	10	10	10	10	ดำเนินการส่งเสริมแก้ไข ปัญหาสาธารณสุข	ร้อยละของประชาชนมีการเจ็บป่วยลดลง	ลดลงร้อยละ 10 ต่อปี	โครงการสนับสนุน รพสต.หินเหล็กไฟ เพื่อใช้ในการดำเนินงานด้านส่งเสริมสุขภาพ และป้องกัน ควบคุมโรคติดต่อ และไม่ติดต่อ	กองสาธารณสุขฯ	



ความเชื่อมโยงกับยุทธศาสตร์จังหวัดประจวบคีรีขันธ์	ยุทธศาสตร์ อปท. ในเขต จังหวัดประจวบคีรีขันธ์	ยุทธศาสตร์ อบต. หินเหล็กไฟ	เป้าประสงค์ตามพันธกิจ	ตัวชี้วัดระดับเป้าประสงค์ (ตัวชี้วัดรวม)	ค่าเป้าหมาย				กลยุทธ์	ตัวชี้วัดระดับกลยุทธ์	ความก้าวหน้าของเป้าหมาย	โครงการ/กิจกรรม	หน่วยรับผิดชอบ	หน่วยสนับสนุน
					61	62	63	64						
เสริมสร้างความมั่นคงและสังคมคุณภาพตามวิถีสันติภาพไทย	พัฒนาสังคม การศึกษา และคุณภาพชีวิต	ยุทธศาสตร์การพัฒนาด้านคนและสังคม	ประชาชนได้รับการให้บริการสาธารณสุขภายในตำบลอย่างทั่วถึง สุขภาพแข็งแรง ลดการเจ็บป่วย	จำนวนสิ่งก่อสร้าง	2	2	2	2	ส่งเสริมสุขภาพประชาชน	ศูนย์ออกกำลังกายที่เพิ่มขึ้นในตำบล	จำนวน 2 แห่ง	ก่อสร้างลานเปตอง	กองสาธารณสุข	
				จำนวนกิจกรรมส่งเสริมสุขภาพประชาชน	2	2	2	2	ส่งเสริมสุขภาพประชาชน	จำนวนกิจกรรมส่งเสริมสุขภาพประชาชน	ปีละ 2 กิจกรรม	โครงการส่งเสริมกิจกรรมสุขภาพต่างๆ	กองสาธารณสุข	



ความเชื่อมโยง กับยุทธศาสตร์ จังหวัด ประจวบคีรีขันธ์	ยุทธศาสตร์ อปท. ในเขตจังหวัด ประจวบคีรีขันธ์	ยุทธศาสตร์ อบต. หินเหล็กไฟ	เป้าประสงค์ตาม พันธกิจ	ตัวชี้วัดระดับ เป้าประสงค์ (ตัวชี้วัดรวม)	ค่าเป้าหมาย				กลยุทธ์	ตัวชี้วัดระดับกลยุทธ์	ความก้าว หน้าของ เป้าหมาย	โครงการ/ กิจกรรม	หน่วย รับผิดชอบ	หน่วย สนับสนุน
					61	62	63	64						
เพิ่มขีด ความสามารถ ในการแข่งขัน ในด้านการผลิต และแปรรูป สับปะรด	พัฒนาส่งเสริม รายได้และการ ผลิต	การพัฒนา เศรษฐกิจ	เกษตรกรมีความรู้ด้าน การเกษตรเพิ่มขึ้น สามารถพัฒนาผลิตผล สินค้าด้านการเกษตรได้ อย่างมีคุณภาพพร้อม ต่อการส่งออกสู่ตลาด ทุกระดับ	จำนวนเกษตรกรได้รับการ การสนับสนุน การใช้ปุ๋ยอินทรีย์	50	50	50	50	แนวทางการพัฒนาส่งเสริม และสนับสนุนการเกษตรแบบ ยั่งยืน โดยการใช้ปุ๋ยอินทรีย์ แบบชีวภาพและการเกษตรที่ ปลอดภัยจากสารพิษ	จำนวนเกษตรกรได้รับการ สนับสนุนการใช้ปุ๋ย อินทรีย์	ปีละ 50 คน	โครงการ ฝึกอบรมการ ผลิตปุ๋ยหมัก เพื่อใช้ใน ครัวเรือน	กองส่งเสริม การเกษตร	
เสริมสร้าง ระบบสนับสนุน ความร่วมมือ ด้านเศรษฐกิจ การเมือง การ บริหาร สังคม และ วัฒนธรรม รองรับ ประชาคม อาเซียนและ ประชาคมโลก			ประชาชนมีความรู้ด้าน อาชีพสามารถประกอบ อาชีพเลี้ยงตนเองและ ครอบครัวได้ การ ว่างงานในตำบลลดลง	จำนวนประชาชนได้รับ ความรู้เพิ่มเติมในการ ประกอบอาชีพ	50	50	50	50	ส่งเสริมสนับสนุนการ ประกอบอาชีพที่มั่นคงและมี รายได้เพิ่มขึ้นตาม กระบวนการเรียนรู้หลัก ปรัชญาของเศรษฐกิจพอเพียง	จำนวนเกษตรกรได้รับการ ส่งเสริมความรู้เกี่ยวกับ การประกอบอาชีพเกษตร ตามหลักปรัชญาเศรษฐกิจ พอเพียง	ปีละ 50 คน	โครงการ เพาะพันธ์พืช เศรษฐกิจเพื่อ การกระจาย พันธ์	กองส่งเสริม การเกษตร	
			ประชาชนมีความรู้ด้าน อาชีพ สามารถ ประกอบอาชีพเลี้ยง ตนเองและครอบครัวได้ การว่างงานในตำบล ลดลง	จำนวนเกษตรกรได้รับการ ส่งเสริมความรู้ เกี่ยวกับการประกอบ อาชีพเกษตรตามหลัก ปรัชญาเศรษฐกิจ พอเพียง	50	50	50	50	การพัฒนาส่งเสริมและ สนับสนุนการประกอบที่ มั่นคงและมีรายได้เพิ่มขึ้นตา กระบวนการเรียนรู้หลัก ปรัชญาของเศรษฐกิจพอเพียง	จำนวนเกษตรกรได้รับการ ส่งเสริมความรู้เกี่ยวกับ การประกอบอาชีพเกษตร ตามหลักปรัชญาเศรษฐกิจ พอเพียง	ปีละ 50 คน	โครงการ แปลงสาธิต การเกษตร ตามแนวทาง พระราชดำริ เศรษฐกิจ พอเพียง	กองส่งเสริม การเกษตร	



ความเชื่อมโยง กับยุทธศาสตร์ จังหวัด ประจวบคีรีขันธ์	ยุทธศาสตร์ อปท. ในเขตจังหวัด ประจวบคีรีขันธ์	ยุทธศาสตร์ อบต. หินเหล็กไฟ	เป้าประสงค์ตาม พันธกิจ	ตัวชี้วัดระดับ เป้าประสงค์ (ตัวชี้วัดรวม)	ค่าเป้าหมาย				กลยุทธ์	ตัวชี้วัดระดับกลยุทธ์	ความก้าว หน้าของ เป้าหมาย	โครงการ/ กิจกรรม	หน่วย รับผิดชอบ	หน่วย สนับสนุน
					61	62	63	64						
<p>เพิ่มขีด ความสามารถ ในการแข่งขัน ในด้านการผลิต และแปรรูป สับปะรด</p> <p>เสริมสร้าง ระบบสนับสนุน ความร่วมมือ ด้านเศรษฐกิจ การเมือง การ บริหาร สังคม และ วัฒนธรรม รองรับ ประชาคม อาเซียนและ ประชาคมโลก</p>	<p>พัฒนาส่งเสริม รายได้และการ ผลิตของจังหวัด</p>	<p>การพัฒนา เศรษฐกิจ</p>	<p>เกษตรกรมีความรู้ด้าน การเกษตรเพิ่มขึ้น สามารถพัฒนาผลิตผล สินค้าด้านการเกษตรได้ อย่างมีคุณภาพพร้อม ต่อการส่งออกสู่ตลาด ทุกระดับประชาชนมี ความรู้ด้านอาชีพ สามารถประกอบอาชีพ เลี้ยงตนเองและ ครอบครัวได้ การ ว่างงานในตำบลลดลง</p>	<p>จำนวนประชาชนมี อาชีพสามารถเลี้ยง ตนเองและครอบครัวได้</p>	30	30	30	30	<p>ส่งเสริมสนับสนุนการ ประกอบอาชีพที่มั่นคงและมี รายได้เพิ่มขึ้นตาม กระบวนการเรียนรู้หลัก ปรัชญาของเศรษฐกิจพอเพียง</p>	<p>จำนวนประชาชนมีอาชีพ ลดการว่างงาน</p>	<p>ปีละ 30 คน</p>	<p>โครงการ หมู่บ้าน เศรษฐกิจ พอเพียง</p> <p>โครงการเพิ่ม ประสิทธิภาพ การปลูก สับปะรด</p> <p>โครงการ ส่งเสริมอาชีพ</p>	<p>กองส่งเสริม การเกษตร</p>	



ความเชื่อมโยง กับยุทธศาสตร์ จังหวัด ประจวบคีรีขันธ์	ยุทธศาสตร์ อปท. ในเขตจังหวัด ประจวบคีรีขันธ์	ยุทธศาสตร์ อบต. หินเหล็กไฟ	เป้าประสงค์ตาม พันธกิจ	ตัวชี้วัดระดับ เป้าประสงค์ (ตัวชี้วัดรวม)	ค่าเป้าหมาย				กลยุทธ์	ตัวชี้วัดระดับกลยุทธ์	ความก้าว หน้าของ เป้าหมาย	โครงการ/กิจกรรม	หน่วย รับผิดชอบ	หน่วย สนับสนุน
					61	62	63	64						
เสริมสร้างความ โดดเด่นด้าน การท่องเที่ยว บนพื้นฐาน เอกลักษณ์ของ จังหวัด	พัฒนาเส้นทาง คมนาคม แหล่งน้ำ และสาธารณูปโภค พื้นฐานเอกลักษณ์ ของจังหวัด	ยุทธศาสตร์การ พัฒนาโครงสร้าง พื้นฐาน	ประชาชนมีคุณภาพ ชีวิตที่ดีขึ้น ชุมชน เข้มแข็ง สาธารณูปโภค ครอบคลุมทั่วทั้งตำบล การสัญจรมีการ ปรับปรุงเส้นทาง คมนาคม พัฒนา ปรับปรุงแหล่งน้ำกิน น้ำใช้	จำนวนถนนภายใน ตำบลที่ได้รับ มาตรฐานเพิ่มขึ้น	10	10	10	10	การพัฒนาเส้นทางคมนาคมให้ สามารถใช้ในการสัญจรไปมา อย่างสะดวก รวดเร็ว และปรับปรุงเส้นทาง คมนาคมให้แหล่งชุมชนให้ได้ มาตรฐาน	จำนวนถนนที่รับการ ซ่อมแซม	ปีละ 10 สาย	โครงการซ่อมแซม ถนน 10 สาย	กองช่าง	
				จำนวนการขยายเขต ไฟฟ้าที่มีคุณภาพ เพิ่มขึ้น	3	3	3	3	พัฒนาปรับปรุงระบบ สาธารณูปโภค สาธารณูปการ การขยายเขตให้บริการไฟฟ้า ประปา	จำนวนไฟฟ้าสาธารณะที่ ได้รับการขยายเขต	ปีละ 3 สาย	โครงการขยายเขต ไฟฟ้า จำนวน 15 สาย	กองช่าง	
				จำนวนการขยายเขต ประปาทั่วถึงมี คุณภาพ	3	3	3	3	พัฒนาปรับปรุงระบบ สาธารณูปโภค สาธารณูปการ การขยายเขตให้บริการไฟฟ้า ประปา	จำนวนระบบประปาที่ได้รับ การขยายเขต	ปีละ 3 สาย	โครงการขยายเขต ประปา จำนวน 15สาย	กองช่าง	
				จำนวนการขยายเขต ประปาทั่วถึงมี คุณภาพ	2	2	2	2	พัฒนาปรับปรุงระบบ สาธารณูปโภค สาธารณูปการ การขยายเขตให้บริการไฟฟ้า ประปา	จำนวนระบบประปาที่ได้รับ การซ่อมแซม	ปีละ 2 สาย	โครงการขยายเขต ประปา จำนวน 10 สาย	กองช่าง	
				จำนวนการขุดลอกที่ มีคุณภาพ	2	2	2	2	พัฒนาปรับปรุงแหล่งน้ำเพื่อ การเกษตร และการอุปโภค ให้ สอดคล้องกับแผน ป้องกันอุทกภัย	จำนวนแหล่งน้ำที่มีการขุด ลอก	ปีละ 2 แห่ง	โครงการซ่อมแซม ระบบประปาปีละ ๑๐แห่ง	กองช่าง	
											โครงการขุดลอก จำนวน ๑๐ แห่ง	กองช่าง		



ความเชื่อมโยงกับยุทธศาสตร์จังหวัดประจวบคีรีขันธ์	ยุทธศาสตร์อปท.ในเขตจังหวัดประจวบคีรีขันธ์	ยุทธศาสตร์รอบต.หินเหล็กไฟ	เป้าประสงค์ตามพันธกิจ	ตัวชี้วัดระดับเป้าประสงค์ (ตัวชี้วัดรวม)	ค่าเป้าหมาย				กลยุทธ์	ตัวชี้วัดระดับกลยุทธ์	ความก้าวหน้าของเป้าหมาย	โครงการ/กิจกรรม	หน่วยรับผิดชอบ	หน่วยสนับสนุน
					61	62	63	64						
เสริมสร้างระบบสนับสนุนความร่วมมือด้านเศรษฐกิจ การเมือง การบริหาร สังคม และวัฒนธรรม รองรับ ประชาคมอาเซียนและประชาคมโลก	พัฒนาระบบบริหารงานให้มีความเป็นเลิศเอกลักษณ์ของจังหวัด	ยุทธศาสตร์การพัฒนาด้านการเมือง	ประชาชนมีความรู้ความเข้าใจในการปกครองระบอบประชาธิปไตย มีส่วนร่วมของประชาชนในการบริหารจัดการ ท้องถิ่นมากขึ้น การบริหารจัดการขององค์การบริหารส่วนตำบลหินเหล็กไฟ มีการจัดสรรทรัพยากรพัฒนากระบวนการทำงานทำให้การพัฒนาการ จัดเก็บรายได้มีประสิทธิภาพ และเป็นธรรมทำให้เกิดความพึงพอใจต่อการให้บริการประชาชนมากยิ่งขึ้น	จำนวนการจัดอบรม การส่งบุคลากรเข้าอบรม และศึกษาดูงาน	1	1	1	1	การพัฒนาความรู้ความสามารถ สมรรถนะของบุคลากร และองค์กรให้อยู่ในระดับมาตรฐาน	จำนวนการจัดอบรม การส่งบุคลากรเข้าอบรม และจัดศึกษาดูงาน	บุคลากรทุกคน ได้รับการเพิ่มพูนความรู้ 1 ครั้งต่อปี	โครงการจัดอบรมส่งบุคลากรเข้าอบรม การจัดการศึกษาดูงาน	สำนักปลัด	
เสริมสร้างความมั่นคงและสังคมคุณภาพ ตามวิถีสันติภาพ				ร้อยละของประชาชนเข้าร่วมกิจกรรมท้องถิ่น	20	20	20	20	การพัฒนาส่งเสริมการมีส่วนร่วมในการบริหารราชการส่วนท้องถิ่น	ร้อยละของประชาชนเข้าร่วมกิจกรรมท้องถิ่น	ร้อยละ 20 ต่อปี	โครงการประชาคมเพื่อจัดทำแผนพัฒนาท้องถิ่น ฯลฯ	สำนักปลัด	
				สนับสนุนวัสดุอุปกรณ์ในองค์กรทุกปี	1	1	1	1	การพัฒนาปรับปรุงสถานที่ การปฏิบัติงาน และการจัดหาเครื่องมือ เครื่องใช้ การปฏิบัติงานให้เพียงพอและมีประสิทธิภาพ	สนับสนุนวัสดุอุปกรณ์ในองค์กรทุกปี	สนับสนุนวัสดุอุปกรณ์ 1 ครั้งต่อปี	จัดหาวัสดุ อุปกรณ์ให้มี ความพร้อมต่อการใช้งานและบริการประชาชน	ทุกสำนัก/กอง	



ความเชื่อมโยง กับยุทธศาสตร์ จังหวัด ประจวบคีรีขันธ์	ยุทธศาสตร์ อปท.ในเขต จังหวัด ประจวบคีรีขันธ์	ยุทธศาสตร์ อบต.หินเหล็ก ไฟ	เป้าประสงค์ตาม พันธกิจ	ตัวชี้วัดระดับ เป้าประสงค์ (ตัวชี้วัดรวม)	ค่าเป้าหมาย				กลยุทธ์	ตัวชี้วัดระดับกลยุทธ์	ความก้าว หน้าของ เป้าหมาย	โครงการ/ กิจกรรม	หน่วย รับผิดชอบ	หน่วย สนับสนุน
					61	62	63	64						
เสริมสร้าง ระบบสนับสนุน ความร่วมมือ ด้านเศรษฐกิจ การเมือง การ บริหาร สังคม และวัฒนธรรม รองรับ ประชาคม อาเซียนและ ประชาคมโลก  เสริมสร้างความ มั่นคงและ สังคมคุณภาพ ตามวิถีสันติ ปัญญาไทย	พัฒนาระบบ บริหารงานให้มี ความเป็นเลิศ	ยุทธศาสตร์ การพัฒนา ด้านการเมือง	ประชาชนมีความรู้ ความเข้าใจในการ ปกครองระบอบ ประชาธิปไตย มีส่วน ร่วมของประชาชนใน การบริหารจัดการ ท้องถิ่นมากขึ้น การ บริหารจัดการของ องค์การบริหารส่วน ตำบลหินเหล็กไฟ มีการ จัดสรรทรัพยากรพัฒนา กระบวนการทำงานทำ ให้การพัฒนาการ จัดเก็บรายได้มี ประสิทธิภาพ และเป็น ธรรมทำให้เกิดความพึง พอใจต่อการให้บริการ ประชาชนมากยิ่งขึ้น	จำนวนการบูรณา การการพัฒนากับ หน่วยงานที่ เกี่ยวข้อง	1	1	1	1	พัฒนาส่งเสริมการให้ความรู้ ด้านการเมืองแก่บุคลากร และผู้นำท้องถิ่นทุกระดับ	จำนวนการบูรณาการ การพัฒนา หน่วยงานที่เกี่ยวข้อง	ปีละ 1 ครั้ง	ดำเนินการ จัดทำโครงการ ร่วมกัน รวมถึง การอุดหนุน งบประมาณ	ทุกสำนัก/ กอง	
				ขั้นตอนการ ให้บริการด้านการ จัดเก็บภาษี	10	10	10	10	การพัฒนาจัดเก็บรายได้ของ อบต.ให้มีประสิทธิภาพและ เป็นธรรม	ระยะเวลาการ ให้บริการ	10 นาที/ ครั้ง	โครงการจัดทำ ป้าย ประชาสัมพันธ์ การชำระภาษี	กองคลัง	
				ร้อยละของ ประชาชนได้รับ ทราบผลการ ดำเนินงานที่ ถูกต้อง	10	10	10	10	การพัฒนายึดหลักการตาม แนวทางการบริหารจัดการที่ ดี	ร้อยละของประชาชนที่ ได้รับข้อมูลข่าวสาร	ร้อยละ 10 ของ จำนวน ประชากร ในตำบล	โครงการ เผยแพร่ ประชาสัมพันธ์ งาน อบต.	สำนักปลัด	
				ร้อยละของแนว เขตที่ดินมีความ ชัดเจน	20	20	20	20	การพัฒนาปรับปรุง โครงสร้างระบบและ กระบวนการทำงานให้ ทันสมัย	ร้อยละของแนวเขต ที่ดินมีความชัดเจน	ร้อยละ 20 ของแนว เขตที่ดิน	โครงการ ตรวจสอบรังวัด และสร้างหมุด ที่ดิน	สำนักปลัด	





ความเชื่อมโยง กับยุทธศาสตร์ จังหวัด ประจวบคีรีขันธ์	ยุทธศาสตร์ อปท.ในเขต จังหวัด ประจวบคีรีขันธ์	ยุทธศาสตร์ อบต.หินเหล็กไฟ	เป้าประสงค์ตาม พันธกิจ	ตัวชี้วัดระดับ เป้าประสงค์ (ตัวชี้วัดรวม)	ค่าเป้าหมาย				กลยุทธ์	ตัวชี้วัดระดับกลยุทธ์	ความก้าว หน้าของ เป้าหมาย	โครงการ/ กิจกรรม	หน่วย รับผิดชอบ	หน่วย สนับสนุน
					61	62	63	64						
เสริมสร้าง ระบบสนับสนุน ความร่วมมือ ด้านเศรษฐกิจ การเมือง การ บริหาร สังคม และวัฒนธรรม รองรับ ประชาคม อาเซียนและ ประชาคมโลก  เสริมสร้างความ มั่นคงและ สังคมคุณภาพ ตามวิถีสู่ ปัญญาไทย	พัฒนาระบบ บริหารงานให้มี ความเป็นเลิศ เอกลักษณ์ของ จังหวัด	ยุทธศาสตร์การ พัฒนาด้าน การเมือง	ประชาชนมีความรู้ ความเข้าใจในการ ปกครองระบอบ ประชาธิปไตย มีส่วน ร่วมของประชาชนใน การบริหารจัดการ ท้องถิ่นมากขึ้น การ บริหารจัดการของ องค์การบริหารส่วน ตำบลหินเหล็กไฟ มีการ จัดสรรทรัพยากรพัฒนา กระบวนการทำงานทำ ให้การพัฒนาการ จัดเก็บรายได้มี ประสิทธิภาพ และเป็น ธรรมทำให้เกิดความพึง พอใจต่อการให้บริการ ประชาชนมากยิ่งขึ้น	ร้อยละของ ประชาชนมีความพึง พอใจในการบริการ	80	80	80	80	การพัฒนาเสริมสร้างความพึง พอใจและความมั่นใจให้แก่ ประชาชนผู้มารับบริการ	ร้อยละของ ประชาชนมีความพึง พอใจในการบริการ	ร้อยละ 80 ของ ประชาชน	โครงการ สำรวจความ พึงพอใจของ ขอประชาชน ผู้รับบริการ	สำนักปลัด	
				จำนวนช่องทาง ให้บริการประชาชน ด้าน website มากขึ้น	16	16	16	16	พัฒนาระบบสารสนเทศ เพื่อการบริการประชาชน	เพิ่มจุดการให้บริการ Internet สำหรับ ประชาชนทั่วไป	16 หมู่บ้าน	โครงการเข้า พื้นที่เว็บไซต์ และค่าจ ดทะเบียน โดเมนเนม	สำนักปลัด	



ความเชื่อมโยง กับยุทธศาสตร์ จังหวัด ประจวบคีรีขันธ์	ยุทธศาสตร์ อปท.ในเขต จังหวัด ประจวบคีรีขันธ์	ยุทธศาสตร์ อบต.หินเหล็กไฟ	เป้าประสงค์ตาม พันธกิจ	ตัวชี้วัดระดับ เป้าประสงค์ (ตัวชี้วัดรวม)	ค่าเป้าหมาย				กลยุทธ์	ตัวชี้วัดระดับกลยุทธ์	ความก้าว หน้าของ เป้าหมาย	โครงการ/ กิจกรรม	หน่วย รับผิดชอบ	หน่วย สนับสนุน
					61	62	63	64						
เสริมสร้าง ระบบสนับสนุน ความร่วมมือ ด้านเศรษฐกิจ การเมือง การ บริหาร สังคม และวัฒนธรรม รองรับ ประชาคม อาเซียนและ ประชาคมโลก  เสริมสร้างความ มั่นคงและ สังคมคุณภาพ ตามวิถีสู่ ปัญหาไทย	เสริมสร้าง ประสิทธิภาพ ในการบริหาร จัดการ ทรัพยากรธรรม ชาติและ สิ่งแวดล้อมที่ สมดุล	ยุทธศาสตร์การ พัฒนาด้าน ทรัพยากร ธรรมชาติและ สิ่งแวดล้อม	ประชาชนมีคุณภาพ ชีวิตที่ดีขึ้น มีจิตสำนึก ในการมีส่วนร่วมในการ บริหารจัดการ ทรัพยากรธรรมชาติ และสิ่งแวดล้อม และให้ ความสำคัญกับ ทรัพยากรธรรมชาติ และสิ่งแวดล้อม	ร้อยละของประชากร มีความรู้ในด้านการ อนุรักษ์ดินและ ปรับปรุงสภาพดิน	2	2	2	2	แนวทางการอนุรักษ์ พื้นฟู ทรัพยากรธรรมชาติและ สิ่งแวดล้อม และใช้ประโยชน์ ให้เหมาะสมกับสภาพพื้นที่	ร้อยละของประชากร มีความรู้ในด้านการ อนุรักษ์ดิน	ปีละ 2 โครงการ	โครงการรณ ณรงค์การใช้ หญ้าแฝกอัน เนื่องมาจาก พระราชดำริ	กองส่งเสริม การเกษตร	
				ร้อยละของจำนวน ประชากรเห็น ความสำคัญในการมี ส่วนร่วมในกาจัดการ ทรัพยากรธรรมชาติและ สิ่งแวดล้อม	1	1	1	1	การพัฒนาสร้างจิตสำนึก และ ส่งเสริมการมีส่วนร่วมของ ประชาชน และทุกภาคส่วนใน การจัดการทรัพยากรธรรมชาติและ สิ่งแวดล้อม	จำนวนประชากรเห็น ความสำคัญในการมี ส่วนร่วมในการจัดทา ทรัพยากรธรรมชาติและ สิ่งแวดล้อม	ปีละ 1 โครงการ	โครงการรักษ์ พื้นฟู ทรัพยากร ธรรมชาติ		
				ร้อยละของจำนวน ประชากรให้ ความสำคัญกับการ คัดแยกขยะมูลฝอย	20	20	20	20	การพัฒนาจัดระบบการจัดการ น้ำเสีย และการจัดการขยะใน ครัวเรือนและชุมชน	ร้อยละของจำนวน ประชากรให้ ความสำคัญกับการ คัดแยกขยะมูลฝอย	ร้อยละ 20	โครงการบ้าน น่าอยู่ลด ภาวะโลก ร้อน	กองสาธารณสุข สุขา	
											โครงการ ส่งเสริมการ คัดแยกขยะ	กอง สาธารณสุข		



ความเชื่อมโยง กับยุทธศาสตร์ จังหวัด ประจวบคีรีขันธ์	ยุทธศาสตร์ อปท.ในเขต จังหวัด ประจวบคีรีขันธ์	ยุทธศาสตร์ อบต.หินเหล็กไฟ	เป้าประสงค์ตาม พันธกิจ	ตัวชี้วัดระดับ เป้าประสงค์ (ตัวชี้วัดรวม)	ค่าเป้าหมาย				กลยุทธ์	ตัวชี้วัดระดับกลยุทธ์	ความก้าว หน้าของ เป้าหมาย	โครงการ/ กิจกรรม	หน่วย รับผิดชอบ	หน่วย สนับสนุน
					61	62	63	64						
เสริมสร้าง ระบบสนับสนุน ความร่วมมือ ด้านเศรษฐกิจ การเมือง การ บริหาร สังคม และวัฒนธรรม รองรับ ประชาคม อาเซียนและ ประชาคมโลก  เสริมสร้างความ มั่นคงและ สังคมคุณภาพ ตามวิถีสู่ ปัญญาไทย	เสริมสร้าง ประสิทธิภาพ ในการบริหาร จัดการ ทรัพยากรธรรม ชาติและ สิ่งแวดล้อมที่ สมดุล	ยุทธศาสตร์การ พัฒนาด้าน ทรัพยากรธรรม ชาติและ สิ่งแวดล้อม	ประชาชนมีคุณภาพ ชีวิตที่ดีขึ้น มีจิตสำนึก ในการมีส่วนร่วมในการ บริหารจัดการ ทรัพยากรธรรมชาติ และสิ่งแวดล้อม และให้ ความสำคัญกับ ทรัพยากรธรรมชาติ และสิ่งแวดล้อม	จำนวนครัวเรือนการ ให้บริการเก็บขยะ เพิ่มขึ้น  ร้อยละของการจัดห ถังขยะให้เพียงพอต่อ ปริมาณขยะใน ครัวเรือน	10	10	10	10	การพัฒนาจัดระบบการจัดการ น้ำเสีย และการจัดการขยะใน ครัวเรือนและชุมชน	จำนวนครัวเรือนการ ให้บริการเก็บขยะ เพิ่มขึ้น	ร้อยละ 10	โครงการ ส่งเสริมการ คัดแยกขยะ  จัดซื้อถัง รองรับขยะ	กอง สาธารณสุข  กอง สาธารณสุข	
					80	80	80	80	การพัฒนาจัดระบบการจัดการ น้ำเสีย และการจัดการขยะใน ครัวเรือนและชุมชน	มีภาชนะรองรับขยะ เพียงพอต่อความ ต้องการของ ประชาชน	ร้อยละ 80			



ความเชื่อมโยง กับยุทธศาสตร์ จังหวัด ประจวบคีรีขันธ์	ยุทธศาสตร์ อปท. ในเขต จังหวัด ประจวบคีรีขันธ์	ยุทธศาสตร์ อบต. หินเหล็กไฟ	เป้าประสงค์ตาม พันธกิจ	ตัวชี้วัดระดับ เป้าประสงค์ (ตัวชี้วัดรวม)	ค่าเป้าหมาย				กลยุทธ์	ตัวชี้วัดระดับกลยุทธ์	ความก้าว หน้าของ เป้าหมาย	โครงการ/ กิจกรรม	หน่วย รับผิดชอบ	หน่วย สนับสนุน
					61	62	63	64						
เสริมสร้าง ระบบสนับสนุน ความร่วมมือ ด้านเศรษฐกิจ การเมือง การ บริหาร สังคม และวัฒนธรรม รองรับ ประชาคม อาเซียนและ ประชาคมโลก	พัฒนาสังคม การศึกษา และคุณภาพ ชีวิตพื้นฐาน เอกลักษณ์ของ จังหวัด	การพัฒนา ส่งเสริมให้ ประชาชนใน ท้องถิ่นมีส่วน ร่วมในการแก้ไข ป้องกัน การดูแล รักษาความ ปลอดภัยในชีวิต และทรัพย์สิน และบรรเทาสา ธารณภัยต่าง ๆ	ประชาชนมีคุณภาพ ชีวิตที่ดีขึ้น มีความ ปลอดภัยในชีวิตและ ทรัพย์สิน รวมทั้งมี มาตรการป้องกันและ บรรเทาสาธารณภัยต่าง ๆ	จำนวนครัวเรือนที่ ได้รับการ ช่วยเหลือด้านภัย ธรรมชาติ	30	30	30	30	แนวทางการพัฒนาส่งเสริมให้ ประชาชนในท้องถิ่นมีส่วนร่วมใน การแก้ไขป้องกัน การดูแลรักษา ความปลอดภัยในชีวิตและ ทรัพย์สินและบรรเทาสาธารณภัย ต่างๆ โดยส่งเสริมด้านการให้ ความรู้ การอบรม ให้ประชาชน ในท้องถิ่นอาสาสมัครป้องกันและ บรรเทาสาธารณภัย	จำนวนครัวเรือนที่ ได้รับการช่วยเหลือ ด้านภัยธรรมชาติ	ปีละ 30 ครัวเรือน	โครงการ แก้ไขปัญหา ภัยแล้งไฟป่า	สำนักปลัด	
					50	50	50	50						



## ส่วนที่ 4

## การนำแผนพัฒนาท้องถิ่นไปสู่การปฏิบัติ

## 1. ยุทธศาสตร์การพัฒนาและแผนงาน

ที่	ยุทธศาสตร์	ด้าน	แผนงาน	หน่วยงาน รับผิดชอบหลัก	หน่วยงาน สนับสนุน
1	ด้านคนและสังคม	บริหารทั่วไป	-แผนงานบริหารงานทั่วไป	สำนัก ปลัดเทศบาล	อบต. หินเหล็กไฟ
		บริการชุมชนและสังคม	-แผนงานการศึกษา -แผนงานสังคมสงเคราะห์	กองการศึกษา กองสวัสดิการ	
		บริการชุมชนและสังคม	-แผนงานเคหะและชุมชน	กองช่าง	
		การเศรษฐกิจ	-แผนงานการพาณิชย์	กองช่าง	
2	ด้านเศรษฐกิจ	บริการชุมชนและสังคม	-แผนงานการเกษตร -แผนงานสังคมสงเคราะห์	กองเกษตร กองสวัสดิการ	
		บริการชุมชนและสังคม	-แผนงานสาธารณสุข	กองสาธารณสุข	
		บริการชุมชนและสังคม	-แผนงานสังคมสงเคราะห์	กองสวัสดิการฯ	
		การดำเนินงานอื่นๆ	-แผนงานงบกลาง	สำนักปลัด	
3	ด้านโครงสร้างพื้นฐาน	บริหารทั่วไป	-แผนงานอุตสาหกรรมและการโยธา -แผนงานการพาณิชย์ -แผนงานเคหะและชุมชน	กองช่าง	
4	ด้านการเมืองการบริหาร	บริการชุมชนและสังคม	-แผนงานบริหารงานทั่วไป -แผนงานอุตสาหกรรมและการโยธา -แผนงานการศึกษา -แผนงานสาธารณสุข -แผนงานสังคมสงเคราะห์	สำนักปลัด กองช่าง กองการศึกษา กองสาธารณสุข กองสวัสดิการฯ	



ที่	ยุทธศาสตร์	ด้าน	แผนงาน	หน่วยงานที่รับผิดชอบหลัก	หน่วยงานสนับสนุน
5	ด้านทรัพยากรธรรมชาติและสิ่งแวดล้อม	บริการชุมชนและสังคม	-แผนงานสาธารณสุข -แผนงานการเกษตร	กองสาธารณสุข กองส่งเสริมการเกษตร	อบต. หินเหล็กไฟ
6	ด้านส่งเสริมความปลอดภัยในชีวิตและทรัพย์สิน	บริการชุมชนและสังคม	แผนงานการรักษาความสงบภายใน	สำนักปลัด	
รวม	6 ยุทธศาสตร์	๔ ด้าน	12 แผนงาน	7 สำนัก/กอง	



## บทที่ 5

### การติดตามและประเมินผล

#### 1. การติดตามและประเมินผลยุทธศาสตร์

ในการจัดทำแผนพัฒนาท้องถิ่นนั้น จะต้องมีการติดตามและประเมินผลแผนพัฒนา โดยจะต้องติดตามและประเมินยุทธศาสตร์ ตามระเบียบกระทรวงมหาดไทย ว่าด้วยการจัดทำแผนขององค์กรปกครองส่วนท้องถิ่น พ.ศ. 2548 หมวด 6 ข้อ 29 และระเบียบกระทรวงมหาดไทย ว่าด้วยการจัดทำแผนขององค์กรปกครองส่วนท้องถิ่น (ฉบับที่ 2) พ.ศ. 2559 ข้อ 13 2. ตามระเบียบกระทรวงมหาดไทย ว่าด้วยการจัดทำแผนขององค์กรปกครองส่วนท้องถิ่น (ฉบับที่ ๒) พ.ศ. 2559 ข้อ 13 และในการประเมินแผนนั้นจะต้อง ดำเนินการประเมินคุณภาพของแผนยุทธศาสตร์การพัฒนาตามแนวทางการติดตามและประเมินผลยุทธศาสตร์เพื่อสอดคล้องแผนพัฒนาท้องถิ่นสี่ปีขององค์กรปกครองส่วนท้องถิ่น แจ้งตามหนังสือกระทรวงมหาดไทย ที่ มท 0810.2/ว 5797 ลงวันที่ 1 ตุลาคม 2559 เรื่อง แนวทางและหลักเกณฑ์การติดตามและประสานแผนพัฒนาท้องถิ่นสี่ปี (พ.ศ. 2561 – 2564) ขององค์กรปกครองส่วนท้องถิ่น ตามระเบียบกระทรวงมหาดไทย ว่าด้วยการจัดทำแผนขององค์กรปกครองส่วนท้องถิ่น พ.ศ. 2559 ข้อ 13

#### 2. การติดตามและประเมินผลโครงการ

ในการจัดทำแผนพัฒนาท้องถิ่นนั้น จะต้องมีการติดตามและประเมินผลแผนพัฒนา โดยจะต้องติดตามและประเมินยุทธศาสตร์ ตามระเบียบกระทรวงมหาดไทย ว่าด้วยการจัดทำแผนขององค์กรปกครองส่วนท้องถิ่น พ.ศ. 2548 หมวด 6 ข้อ 29 และระเบียบกระทรวงมหาดไทย ว่าด้วยการจัดทำแผนขององค์กรปกครองส่วนท้องถิ่น (ฉบับที่ 2) พ.ศ. 2559 ข้อ 13 2. ตามระเบียบกระทรวงมหาดไทย ว่าด้วยการจัดทำแผนขององค์กรปกครองส่วนท้องถิ่น (ฉบับที่ 2) พ.ศ. 2559 ข้อ 13 และในการประเมินแผนนั้นจะต้อง ดำเนินการประเมินคุณภาพของแผนยุทธศาสตร์การพัฒนาตามแนวทางการติดตามและประเมินผลยุทธศาสตร์เพื่อสอดคล้องแผนพัฒนาท้องถิ่นสี่ปีขององค์กรปกครองส่วนท้องถิ่น แจ้งตามหนังสือกระทรวงมหาดไทย ที่ มท 0810.2/ว 5797 ลงวันที่ 10 ตุลาคม 2559 เรื่อง แนวทางและหลักเกณฑ์การติดตามและประสานแผนพัฒนาท้องถิ่นสี่ปี (พ.ศ. 2561 – 2564) ขององค์กรปกครองส่วนท้องถิ่น ตามระเบียบกระทรวงมหาดไทย ว่าด้วยการจัดทำแผนขององค์กรปกครองส่วนท้องถิ่น พ.ศ. 2559 ข้อ 13

#### 3. สรุปผลการพัฒนาท้องถิ่นในภาพรวม

##### 3.1 การวัดผลในเชิงปริมาณและเชิงคุณภาพ

##### (1) การวัดผลในเชิงปริมาณ

ตามที่องค์การบริหารส่วนตำบล ได้ดำเนินการจัดทำแผนพัฒนาขึ้นมาเพื่อใช้เป็นเครื่องมือในการพัฒนาองค์การบริหารส่วนตำบล ให้บรรลุเป้าหมายที่วางไว้ เกิดประสิทธิภาพประสิทธิผลสูงสุดในการแก้ไขปัญหาให้กับประชาชน ในการจัดทำแผนพัฒนานั้นจะต้องมีการติดตามและประเมินแผนพัฒนา ตามระเบียบกระทรวงมหาดไทย ว่าด้วยการจัดทำแผนขององค์กรปกครองส่วนท้องถิ่น พ.ศ. 2548 หมวด 6 ข้อ 29 และระเบียบกระทรวงมหาดไทย ว่าด้วยการจัดทำแผนขององค์กรปกครองส่วนท้องถิ่น (ฉบับที่ 2) พ.ศ. 2559 ข้อ 13



โดยคณะกรรมการติดตามและประเมินแผนพัฒนาเป็นผู้ดำเนินการติดตามและประเมินผลแผนพัฒนา ซึ่งคณะกรรมการจะต้องดำเนินการกำหนดแนวทาง วิธีการในการติดตามและประเมินผลแผนพัฒนา ดำเนินการติดตามและประเมินผลแผนพัฒนา รายงานผลและเสนอความเห็นซึ่งได้จากการติดตามและประเมินผลแผนพัฒนาต่อผู้บริหารท้องถิ่น เพื่อให้ผู้บริหารท้องถิ่นเสนอต่อสภาท้องถิ่น และคณะกรรมการพัฒนาท้องถิ่น พร้อมทั้งประกาศผลการติดตามและประเมินผลแผนพัฒนาให้ประชาชนในท้องถิ่นทราบในที่เปิดเผยภายในสิบห้าวันนับแต่วันรายงานผลและเสนอความเห็นดังกล่าวและต้องประกาศไว้เป็นระยะเวลาไม่น้อยกว่าสามสิบวันโดยอย่างน้อยปีละสองครั้ง ภายในเดือนเมษายนและภายในเดือนตุลาคมของทุกปี

**โดยเครื่องมือที่ใช้ในการติดตามและประเมินผลในเชิงปริมาณ มีดังนี้**

- แบบที่ 1 การกำกับการจัดทำแผนยุทธศาสตร์ขององค์กรปกครองส่วนท้องถิ่น
- แบบที่ 2 แบบติดตามผลการดำเนินงานขององค์กรปกครองส่วนท้องถิ่น
- แบบที่ 3/1 แบบประเมินผลการดำเนินงานตามแผนยุทธศาสตร์
- 7 แบบที่ 1 การกำกับการจัดทำแผนยุทธศาสตร์ของท้องถิ่นโดยตนเอง

**คำชี้แจง :** แบบที่ 1 เป็นแบบประเมินตนเองในการจัดทำแผนยุทธศาสตร์ขององค์กรปกครองส่วนท้องถิ่น โดยจะทำการประเมินและรายงานทุก ๆ ครั้ง หลังจากที้องค์กรปกครองได้ประกาศใช้แผนยุทธศาสตร์แล้ว

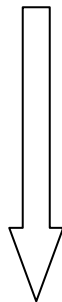





ประเด็นการประเมิน	มีการดำเนินงาน	ไม่มีการดำเนินงาน
<b>ส่วนที่ 1 คณะกรรมการพัฒนาท้องถิ่น</b>		
1. มีการจัดตั้งคณะกรรมการพัฒนาท้องถิ่นเพื่อจัดทำแผนพัฒนาท้องถิ่น	✓	
2. มีการจัดประชุมคณะกรรมการพัฒนาท้องถิ่นเพื่อจัดทำแผนพัฒนาท้องถิ่น	✓	
3. มีการจัดประชุมอย่างต่อเนื่องสม่ำเสมอ	✓	
4. มีการจัดตั้งคณะกรรมการสนับสนุนการจัดทำแผนพัฒนาท้องถิ่น	✓	
5. มีการจัดประชุมคณะกรรมการสนับสนุนการจัดทำแผนพัฒนาท้องถิ่น	✓	
6. มีคณะกรรมการพัฒนาท้องถิ่นและประชาคมท้องถิ่นพิจารณาร่างแผนยุทธศาสตร์การพัฒนา	✓	
<b>ส่วนที่ 2 การจัดทำแผนการพัฒนาท้องถิ่น</b>		
7. มีการรวบรวมข้อมูลและปัญหาสำคัญของท้องถิ่นมาจัดทำฐานข้อมูล	✓	
8. มีการเปิดโอกาสให้ประชาชนเข้ามามีส่วนร่วมในการจัดทำแผน	✓	
9. มีการวิเคราะห์ศักยภาพของท้องถิ่น(SWOT) เพื่อประเมินสถานภาพ การพัฒนาท้องถิ่น	✓	
10. มีการกำหนดวิสัยทัศน์และภารกิจหลักการพัฒนาท้องถิ่นที่สอดคล้องกับศักยภาพของท้องถิ่น	✓	
11. มีการกำหนดวิสัยทัศน์และภารกิจหลักการพัฒนาท้องถิ่นที่สอดคล้องกับยุทธศาสตร์จังหวัด	✓	
12. มีการกำหนดจุดมุ่งหมายเพื่อการพัฒนาที่ยั่งยืน	✓	
13. มีการกำหนดเป้าหมายการพัฒนาท้องถิ่น	✓	
14. มีการกำหนดยุทธศาสตร์การพัฒนาและแนวทางการพัฒนา	✓	
15. มีการกำหนดยุทธศาสตร์ที่สอดคล้องกับยุทธศาสตร์ของจังหวัด	✓	
16. มีการอนุมัติและประกาศใช้แผนยุทธศาสตร์การพัฒนา	✓	
17. มีการจัดทำบัญชีกลุ่มโครงการในแผนยุทธศาสตร์	✓	
18. มีการกำหนดรูปแบบการติดตามประเมินผลแผนยุทธศาสตร์	✓	
19. มีการทบทวนแผนยุทธศาสตร์หรือไม่	✓	

การวัดและการนำเสนอ

-โดยใช้ความถี่ที่ใช้วัด : หลังจากที อบรม.จัดทำแผนเสร็จสมบูรณ์และประกาศอย่างเป็นทางการ

-เกณฑ์การพิจารณา : พิจารณาจาก มี/ ไม่มี การดำเนินการนั้น

แบบประเมินคุณภาพของแผนพัฒนา

(แจ้งตามหนังสือกระทรวงมหาดไทย ที่ มท 0810.2/ว 0703 ลงวันที่ 2 กุมภาพันธ์

2558 เรื่อง แนวทางและหลักเกณฑ์การจัดทำและประสานแผนสามปีขององค์กรปกครองส่วนท้องถิ่น ข้อ 7 การวัด



คุณภาพของแผนพัฒนาท้องถิ่น ตามนัยหนังสือกระทรวงมหาดไทย ด่วนที่สุด ที่ มท 0810.2/ว 4830 ลงวันที่ 22 พฤศจิกายน 2556 ให้แล้วเสร็จภายใน 15 วัน นับแต่วันประกาศใช้แผนพัฒนาท้องถิ่น)

**การติดตามและประเมินผลด้วยระบบ e-plan ([www.dla.go.th](http://www.dla.go.th))**

**( 2) การวัดผลในเชิงคุณภาพ**

การวัดผลเชิงคุณภาพ องค์การบริหารส่วนตำบล ใช้การสำรวจความพึงพอใจในการวัดผลเชิงคุณภาพโดยภาพรวม โดยได้มีการประเมินความพึงพอใจ ซึ่งการประเมินความพึงพอใจทำให้ทราบถึงผลเชิงคุณภาพในการดำเนินงานขององค์การบริหารส่วนตำบลในภาพรวม

**โดยเครื่องมือที่ใช้ในการประเมินความพึงพอใจ มีดังนี้**

แบบที่ 3/2 แบบประเมินความพึงพอใจต่อผลการดำเนินงานของเทศบาล

แบบที่ 3/2 แบบประเมินความพึงพอใจของประชาชนที่มีต่อการให้บริการ

**แบบประเมินความพอใจผลการดำเนินงานแต่ละยุทธศาสตร์**

1) ความพึงพอใจของผู้เกี่ยวข้อง สํารวจความคิดเห็น.....คน

ประเด็น	คะแนนความพึงพอใจ (เต็ม10 คะแนน)
1) มีการเปิดโอกาสให้ประชาชนมีส่วนร่วมในการเสนอโครงการ/กิจกรรม	
2) มีการประชาสัมพันธ์ให้ประชาชนรับรู้ข้อมูลของโครงการ/กิจกรรม	
3) มีการเปิดโอกาสให้ประชาชนแสดงความคิดเห็นในโครงการ/กิจกรรม	
4) มีการรายงานผลการดำเนินงานของโครงการ/กิจกรรมให้ประชาชนทราบ	
5) การเปิดโอกาสให้ประชาชนตรวจสอบการดำเนินโครงการ/กิจกรรม	
6) การดำเนินงานเป็นไปตามระยะเวลาที่กำหนด	
7) ผลการดำเนินโครงการ/กิจกรรมนำไปสู่การแก้ไขปัญหาของประชาชนในท้องถิ่น	
8) ประโยชน์ที่ประชาชนได้รับจากการดำเนินโครงการ/กิจกรรม	
ภาพรวม	

2)การเปลี่ยนแปลงของชุมชนตามตัวชี้วัดที่เลือก

ตัวชี้วัดที่เลือก	หน่วย	ผลการดำเนินงาน		
		ก่อนดำเนินการ (จำนวน)	หลังดำเนินการ (จำนวน)	เพิ่ม/ลด
1.				
2.				
3.				
4.				

**3).ผลการดำเนินงานในแต่ละยุทธศาสตร์**



**เกณฑ์การพิจารณา :** หากค่าคะแนนเฉลี่ยความพึงพอใจเท่ากับ 0 หรือใกล้ 0 แสดงว่าผลการดำเนินงานตามแผนยุทธศาสตร์ของ อปท. ไม่ประสบความสำเร็จ หากค่าคะแนนความพึงพอใจเท่ากับ 5 แสดงว่าผลการดำเนินงานในยุทธศาสตร์นั้นๆ ประสบความสำเร็จปานกลาง และหากค่าคะแนนเท่ากับ 10 หรือใกล้เคียง แสดงว่าผลการดำเนินงานตามแผนยุทธศาสตร์ของ อปท. ในยุทธศาสตร์นั้นๆ ประสบผลสำเร็จมากที่สุด

#### 4.การเปลี่ยนแปลงของชุมชนตามตัวชี้วัดที่เลือก

**เกณฑ์การพิจารณา :** เปรียบเทียบกับข้อมูลในปีก่อนหน้า โดย (1) อปท.เลือกตัวชี้วัดที่เมื่อหน่วยที่วัดเพิ่มแสดงว่าชุมชนมีการเปลี่ยนแปลงไปในทางที่ดี เช่น รายได้ครัวเรือนที่มีไฟฟ้าใช้ เกณฑ์ในการพิจารณาจะพิจารณาว่า หลังดำเนินการตามแผนนั้นๆ แล้วหน่วยที่ทำการวัดเพิ่มขึ้นหรือไม่ ถ้าเพิ่มแสดงว่า อปท.สามารถดำเนินการได้ตามแผนที่กำหนด แต่หากว่าหน่วยวัดเท่าเดิม หรือลดลง แสดงว่า อปท.ไม่สามารถดำเนินงานได้ตามแผน

**ตารางแสดงจำนวนความถี่ และร้อยละของระดับความพึงพอใจต่อผลการดำเนินงานในภาพรวม**

ประเด็น	พอใจมาก		พอใจ		ไม่พอใจ		รวม	
	จำนวน (คน)	ร้อยละ	จำนวน (คน)	ร้อยละ	จำนวน (คน)	ร้อยละ	จำนวน (คน)	ร้อยละ
1) มีการเปิดโอกาสให้ประชาชนมีส่วนร่วมในการเสนอโครงการ/กิจกรรม								
2) มีการประชาสัมพันธ์ให้ประชาชนรับรู้ข้อมูลของโครงการ/กิจกรรม								
3) มีการเปิดโอกาสให้ประชาชนแสดงความคิดเห็นในโครงการ/กิจกรรม								
4) มีการรายงานผลการดำเนินงานของโครงการ/กิจกรรมให้ประชาชนทราบ								
5) การเปิดโอกาสให้ประชาชนตรวจสอบการดำเนินโครงการ/กิจกรรม								
6) การดำเนินงานเป็นไปตามระยะเวลาที่กำหนด								
7) ผลการดำเนินโครงการ/กิจกรรมนำไปสู่การแก้ไขปัญหาของประชาชนในท้องถิ่น								
8) ประโยชน์ที่ประชาชนได้รับจากการดำเนินโครงการ/กิจกรรม								
<b>ค่าเฉลี่ยระดับความพึงพอใจในภาพรวม</b>								



**เกณฑ์การพิจารณา :** หากสัดส่วนของประชาชนที่พอใจและพอใจมาก มีมากกว่าร้อยละ 50 แสดงว่าองค์กรปกครองส่วนท้องถิ่นสามารถดำเนินงานได้บรรลุตามเป้าหมายที่กำหนด แต่ถ้าหากมีร้อยละของประชาชนที่พอใจปานกลางและพอใจมาน้อยกว่าร้อยละ 50 แสดงว่าองค์กรปกครองส่วนท้องถิ่นไม่สามารถดำเนินงานได้บรรลุตามเป้าหมายที่กำหนด

- 2) การจัดทำแผนพัฒนาท้องถิ่นสี่ปีควรพิจารณางบประมาณและคำนึงถึงสถานะการคลังในการพิจารณาโครงการ/กิจกรรม ที่จะบรรจุในแผนพัฒนาท้องถิ่นสี่ปี
- 3) ควรเร่งรัดให้มีการดำเนินโครงการ/กิจกรรม ที่ตั้งในเทศบัญญัติงบประมาณรายจ่ายให้สามารถดำเนินการได้ในปีงบประมาณนั้น
- 4) องค์การบริหารส่วนตำบลควรพิจารณาตั้งงบประมาณให้เพียงพอและเหมาะสมกับกับภารกิจแต่ละด้านที่จะต้องดำเนินการ ซึ่งจะช่วยลดปัญหาในการโอนเพิ่ม โอนลด โอนตั้งจ่ายรายการใหม่

#### 4. ข้อเสนอแนะในการจัดทำแผนพัฒนาท้องถิ่นในอนาคต

##### 4.1 ผลกระทบนำไปสู่ออนาคต

1. เกิดการพัฒนาพัฒนาที่ล่าช้า เพราะการดำเนินงานต่างๆ ขององค์กรปกครองส่วนท้องถิ่นต้องผ่านกระบวนการหลายขั้นตอน สลับซับซ้อน
2. ประชาชนอาจเกิดความเบื่อหน่ายกับกระบวนการจัดทำแผนที่มีความยุ่งยากมากขึ้น
3. ปัญหาอาจไม่ได้รับการแก้ไขอย่างตรงจุดเพราะข้อจำกัดของระเบียบกฎหมายที่ทำให้ยากและบางเรื่องอาจทำไม่ได้

##### 4.2 ข้อเสนอแนะ ผลจากการพัฒนา

- 1) การจัดทำแผนพัฒนาท้องถิ่นสี่ปีควรพิจารณาใช้แผนยุทธศาสตร์การพัฒนามาเป็นกรอบในการจัดทำแผนพัฒนาท้องถิ่นสี่ปีและให้มีความสอดคล้องกัน



# ภาคผนวก ก

## รูปแผนที่ตามแผนพัฒนาท้องถิ่น





# ภาคผนวก ข

## การประเมินคุณภาพของแผน



แนวทางการพิจารณาแผนยุทธศาสตร์การพัฒนาและแผนพัฒนาท้องถิ่นสี่ปี  
ขององค์การบริหารส่วนตำบลหินเหล็กไฟ

ประเด็นการพิจารณา	คะแนน
1.ข้อมูลสภาพทั่วไปขององค์กรปกครองส่วนท้องถิ่น	10
2.การวิเคราะห์สภาพการณ์และศักยภาพ	25
3.ยุทธศาสตร์ ประกอบด้วย	65
3.1วิสัยทัศน์	5
3.2พันธกิจ	5
3.3ประเด็นยุทธศาสตร์	10
3.4เป้าประสงค์ของแต่ละประเด็นยุทธศาสตร์	5
3.5ตัวชี้วัดและค่าเป้าหมาย	15
3.6กลยุทธ์ของแต่ละประเด็นยุทธศาสตร์	15
3.7บัญชีรายการชุดโครงการของแต่ละประเด็นยุทธศาสตร์	10
รวม	100





ประเด็นการพิจารณา	รายละเอียดหลักเกณฑ์	คะแนนเต็ม	คะแนนที่ได้
1. ข้อมูลสภาพทั่วไปขององค์การบริหารส่วนตำบลหินเหล็กไฟ	<p><b>ควรประกอบด้วยข้อมูลดังนี้</b></p> <ul style="list-style-type: none"> <li>- ข้อมูลการปกครอง ประชากร ทรัพยากร โครงสร้างพื้นฐาน</li> <li>สถานที่ท่องเที่ยว เป็นต้น และข้อมูลเชิงสถิติที่สำคัญ</li> <li>- การประชุมประชาคมหรือการประชุมอื่น ๆ ที่มีลักษณะคล้ายกัน</li> <li>- การสำรวจและการจัดเก็บข้อมูลเพื่อการจัดทำแผนพัฒนาและหรือการใช้ข้อมูล จปฐ.</li> <li>- มีข้อมูลสรุปผลการดำเนินงานที่ผ่านมา(เพื่อดูการดำเนินงานในแต่ละปีที่ผ่านมาว่ามีการดำเนินการบรรลุเป้าหมายของยุทธศาสตร์ของแผนพัฒนามากน้อยเพียงใด)</li> </ul>	<p style="text-align: center;"><u>10</u></p> <p style="text-align: center;">3</p> <p style="text-align: center;">3</p> <p style="text-align: center;">2</p> <p style="text-align: center;">2</p>	
2. การวิเคราะห์สถานการณ์และศักยภาพ	<p>ครอบคลุมการวิเคราะห์ ข้อมูลที่สำคัญ ด้านเศรษฐกิจ สังคม และทรัพยากรธรรมชาติและสิ่งแวดล้อม และมีการวิเคราะห์เปรียบเทียบข้อมูลที่สำคัญเพื่อชี้ให้เห็นศักยภาพ ปัญหาและความต้องการ</p> <p><b>การวิเคราะห์ข้อมูลเพื่อการจัดทำแผนพัฒนาและ/หรือ จปฐ.</b></p> <ul style="list-style-type: none"> <li>- ภาพรวมรายได้ครัวเรือน การสร้างอาชีพ</li> <li>- มีการวิเคราะห์หรือเปรียบเทียบข้อมูลที่สำคัญของจังหวัดและแสดงให้เห็นศักยภาพและระดับความรุนแรงของปัญหา</li> </ul> <p><b>การวิเคราะห์ข้อมูลสังคม</b></p> <ul style="list-style-type: none"> <li>- ครอบคลุมการวิเคราะห์ข้อมูลที่สำคัญด้านสังคม เช่น กำลังแรงงาน การศึกษา สาธารณสุข ความยากจน อาชญากรรม</li> <li>ปัญหายาเสพติด เป็นต้น</li> <li>- มีการวิเคราะห์หรือเปรียบเทียบข้อมูลที่สำคัญของ อปท. และแสดงให้เห็นศักยภาพและระดับความรุนแรงของปัญหา</li> </ul> <p><b>การวิเคราะห์ข้อมูลทรัพยากรฯ และสิ่งแวดล้อม</b></p> <ul style="list-style-type: none"> <li>- ครอบคลุมการวิเคราะห์ข้อมูลที่สำคัญด้านทรัพยากรธรรมชาติและสิ่งแวดล้อม</li> <li>- มีการนำเสนอให้เห็นถึงสภาพแวดล้อมทั้งภายในและภายนอกของอปท.</li> </ul> <p>SWOT ต้องสอดคล้องกับโอกาสและศักยภาพของ อปท.</p> <ul style="list-style-type: none"> <li>- การวิเคราะห์สอดคล้องกับการวิเคราะห์ข้อมูลพื้นฐาน</li> <li>- มีการจำแนกผลการวิเคราะห์ปัจจัยภายในภายนอกอย่างถูกต้อง</li> </ul>	<p style="text-align: center;"><u>25</u></p> <p style="text-align: center;">4</p> <p style="text-align: center;">2</p> <p style="text-align: center;">2</p> <p style="text-align: center;">5</p> <p style="text-align: center;">3</p> <p style="text-align: center;">2</p> <p style="text-align: center;">2</p> <p style="text-align: center;">3</p> <p style="text-align: center;">5</p> <p style="text-align: center;">3</p> <p style="text-align: center;">2</p>	



ประเด็นการพิจารณา	รายละเอียดหลักเกณฑ์	คะแนน เต็ม	คะแนน ที่ได้
2.การวิเคราะห์ สภาการณ์และ ศักยภาพ (ต่อ)	<p><b>สรุปประเด็นปัญหาและความต้องการของประชาชนเชิงพื้นที่</b></p> <ul style="list-style-type: none"> <li>-มีการประมวลปัญหาและความต้องการของประชาชนในพื้นที่โดยชี้ให้เห็นขนาดและความรุนแรงของปัญหาและความต้องการ</li> <li>-มีการระบุปัญหาหรือความต้องการเชิงพื้นที่หรือกลุ่มเป้าหมายที่ชัดเจน</li> <li>-การใช้แผนชุมชน/แผนหมู่บ้านเป็นส่วนประกอบในการจัดทำแผนพัฒนา</li> </ul>	6 2 2 2	
3.ยุทธศาสตร์ 3.1วิสัยทัศน์	<p><b>มีลักษณะแสดงสถานภาพที่ อปท.ต้องการจะเป็นหรือบรรลุถึงอนาคตอย่างชัดเจน สอดคล้องกับโอกาสและศักยภาพที่เป็นลักษณะเฉพาะของอปท.</b></p> <p><b>การวิเคราะห์ข้อมูลเพื่อการจัดทำแผนพัฒนาและ/หรือ จปฐ.</b></p> <ul style="list-style-type: none"> <li>-จุดเน้นและสิ่งที่ต้องการเป็นสอดคล้องกับข้อมูลที่น่าสนใจ</li> <li>-มีความเป็นไปได้ตามศักยภาพและโอกาสของพื้นที่</li> </ul>	5 3 2	
3.2 พันธกิจ	<ul style="list-style-type: none"> <li>-แสดงถึงภารกิจที่ควรจะเป็นเพื่อนำไปสู่การบรรลุวิสัยทัศน์</li> <li>-มีความเป็นไปได้ในเชิงคุณภาพหรือเชิงปริมาณ</li> </ul>	5 3 2	
3.3 ประเด็น ยุทธศาสตร์	<p><b>มีความชัดเจนสอดคล้องกับวิสัยทัศน์และเงื่อนไขเฉพาะของพื้นที่</b></p> <ul style="list-style-type: none"> <li>-ยุทธศาสตร์แสดงถึงทิศทางการพัฒนา</li> <li>-ยุทธศาสตร์เชื่อมโยงสอดคล้องกันและตอบสนองปัญหาศักยภาพของอปท.</li> <li>-มีความสอดคล้องกับนโยบายของรัฐบาลแผนพัฒนาเศรษฐกิจและสังคมแห่งชาติ ยุทธศาสตร์การพัฒนาระดับชาติ ยุทธศาสตร์การพัฒนาจังหวัด และกรอบยุทธศาสตร์การพัฒนาของ อปท.</li> </ul>	10 4 4 2	
3.4 เป้าประสงค์	<p><b>สอดคล้องกับประเด็นยุทธศาสตร์</b></p> <ul style="list-style-type: none"> <li>- มีความสอดคล้องและสนับสนุนประเด็นยุทธศาสตร์</li> <li>-มีความชัดเจนเป็นรูปธรรมแสดงให้เห็นว่ามีความต้องการที่จะบรรลุอะไรในช่วง 4 ปี</li> </ul>	5 3 2	



ประเด็นการพิจารณา	รายละเอียดหลักเกณฑ์	คะแนน เต็ม	คะแนน ที่ได้
3.5 ตัวชี้วัดและค่าเป้าหมาย ของแต่ละประเด็น ยุทธศาสตร์	<b>ตัวชี้วัดและค่าเป้าหมาย</b> <b>ตัวชี้วัด</b> - มีความชัดเจนสอดคล้องกับวัตถุประสงค์และสะท้อนผลลัพธ์ตาม เป้าประสงค์ -สามารถวัดได้ในเชิงปริมาณและคุณภาพ	<u>15</u> 9 5 4	
	<b>ค่าเป้าหมาย</b> -แสดงถึงความหน้าในแต่ละปี -มีความเป็นไปได้อยู่ในขีดความสามารถที่ทำได้ทั้งด้านปริมาณงาน งบประมาณ เทคนิค	6 3 3	
3.6 กลยุทธ์ของแต่ละ ประเด็นยุทธศาสตร์	<b>มีการกำหนดกลยุทธ์ของแต่ละประเด็นยุทธศาสตร์ที่สอดคล้องและ สนับสนุนการบรรลุผลตามเป้าประสงค์ยุทธศาสตร์และสอดคล้องกับ ลักษณะเฉพาะของพื้นที่</b> -กลยุทธ์หรือแนวทางการพัฒนาเชื่อมโยงสอดคล้องกันและมีการบูรณา การกันในแต่ละยุทธศาสตร์และนำไปสู่การบรรลุเป้าประสงค์และ ยุทธศาสตร์ -มีการแสดงแนวทางการดำเนินงาน/วิธีการที่ชัดเจนเพื่อนำไปสู่การกำ หนดแผนงานโครงการ	5 3 2	
3.7 บัญชีรายการ/ชุด โครงการ	<b>บัญชีรายการชุดโครงการ ประกอบด้วย</b> <b>โครงการ/กิจกรรม</b> -มีการวิเคราะห์ความคุ้มค่าและผลกระทบต่อสิ่งแวดล้อมของโครงการฯ ก่อนบรรจุไว้ในแผน -ความเพียงพอและชัดเจนของโครงการ/กิจกรรม -การจัดลำดับของโครงการ/กิจกรรม <b>โครงการสอดคล้องและตอบสนองกลยุทธ์อย่างชัดเจนและนำไปสู่ ผลสำเร็จของเป้าประสงค์</b> -โครงการฯมีสาระสอดคล้องและตอบสนองกลยุทธ์อย่างชัดเจนและ นำไปสู่ผลสำเร็จของเป้าประสงค์ -มีโครงการครบถ้วนทั้ง 3 ปี (ในภาพรวมของแผน)	<u>13</u> 8 3 3 2 5 3 2	
	รวมคะแนนที่ได้	100	

